

제 36 회

목포통계연보

STATISTICAL YEAR BOOK
OF MOKPO
1996



목 포 시

MOK PO CITY

공무원 윤리 현장

우리는 영광스러운 대한민국의 공무원이다. 오늘도 민족 중흥의 최일선에 서서 겨레와 함께 일하며 산다.

이 생명은 오직 나라를 위하여 있고, 이 몸은 영원히 겨레 위해 봉사한다. 충성과 성실은 삶의 보람이요, 공명과 정대는 우리의 길이다.

이에 우리는 국민 앞에 다 하여야 할 숭고한 사명을 민족의 양심으로 다지며, 우리가 나가야 할 바 지표를 밝힌다.

우리는 민족사적 정통성 앞에 온 신명을 바침으로써 통일 새 시대를 창조하는 역사의 주체가 된다.

우리는 겨레의 엄숙한 소명 앞에 솔선 헌신함으로써 조국의 번영을 이룩하는 민족의 선봉이 된다.

우리는 창의적 노력으로 최대의 능력을 발휘함으로써 민주 한국을 건설하는 국가의 역군이 된다.

우리는 불의를 물리치고 언제나 바른 길만을 걸음으로써 정의사회를 구현하는 국민의 귀감이 된다.

우리는 공익우선의 정신으로 국리민복을 추구함으로써 복지 국가를 실현하는 겨레의 기수가 된다.

공무원의 신조

1. 국가에는 헌신과 충성을
1. 국민에겐 정직과 봉사를
1. 직무에는 창의와 책임을
1. 직장에선 경애와 신의를
1. 생활에는 청렴과 질서를

목포시민헌장

<前文>

위로는 호남옥토 아래로는 다도해를 주름잡고 있는 우리 목포는 해산물과 농산물의 집산지요, 남도 정서의 발상지이기도 합니다.

멀리 외국으로 오고가는 대형선박들의 입출항은 항구도시로서의 풍성한 면모를 가다듬고 있습니다.

한편 영산강 하류의 개발과 더불어 앞날을 기약할 수 있는 번영과 영광의 터전에 자리잡고 있습니다.

이제 우리 목포시민은 모름지기 그 몸가짐에 다음과 같은 긍지를 살려 더욱더 살기좋은 고장을 이룩하기 위하여 몸과 마음을 바칩시다.

<本文>

1. 바른말을 씁시다.
2. 향토를 사랑합시다.
3. 거리를 깨끗이 합시다.
4. 찾아오는 손님에게 친절합시다.
5. 이웃을 사랑하고 건설을 위해 서로 협력합시다.

시 기

Mokpo CITIZEN'S Banne

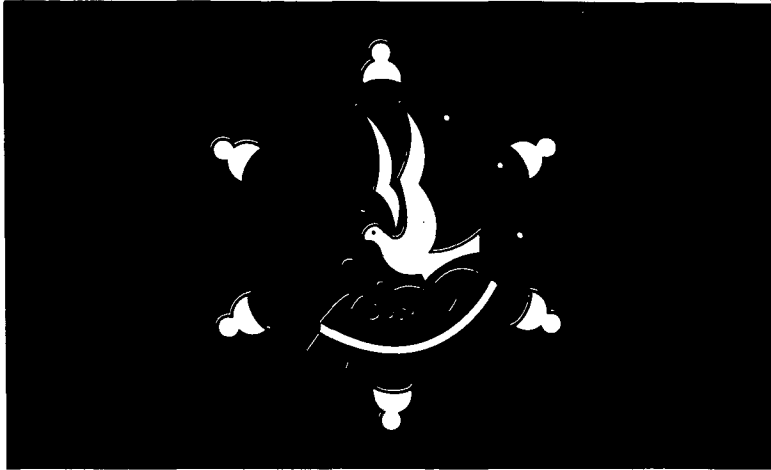

시 기 해 설

Explanation on Mokpo Citizens's Banner



● 시기의 푸른색 바탕 바다 ● Under the blue color Sea of citizen's Banne

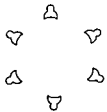

● 여섯개의 돌출모양 “木” 자 및 다도해의섬들 ● The shape of six A character of “MÖK” and islands of Da Do Sea



● 왼편쇠줄 海 運 ● Left side's chains Marine transportation



● 오른편 고기 水 産 物 ● Right side's fishes Marine products



● 아래, “齒” 자형 工 業 ● Under the toothed Industry shape



● 파 도 파도따라 모여드는 풍요한 농수산물 집산지 ● The wave shape The wave screech the rich agricultural products of the collecting center



● 갈매기 순결한 발전을 의미하며 목포를 상징하는 표상 ● A sea gull Meaning of platonic development and symbol of Mokpo

시 정 방 침

5

1. 깨끗한 시정

2. 푸른 목포 창조

3. 풍요로운 향도 건설



목포시청전경

목포시민의 노래

작사 : 권일송

작곡 : 음 협



빛 나거라 남녘 바다 햇 빛 도 밝- 아
용 머-리 푸른 물결 전 설 의 삼- 학

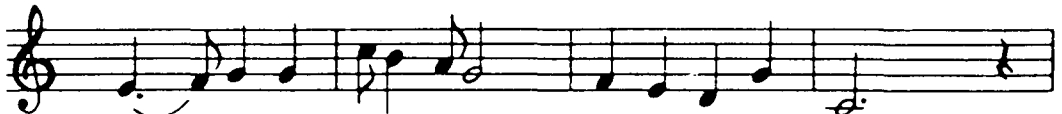

유-달 에 기슭 치는 파도 도 높 이
노-적 봉 타는 정기 한 팔 에 안 고



가 슴마다 여울 지는 사 랑 과 꿈 을
우 령차게 나래 치는 이 상 도 높 다

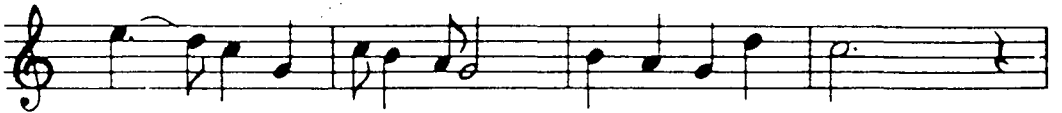

가-꾸며 꽃피 우리 자 랑 의 누 리



후렴
아 멧뿌리 그 큰기상 다 지는 한 맘

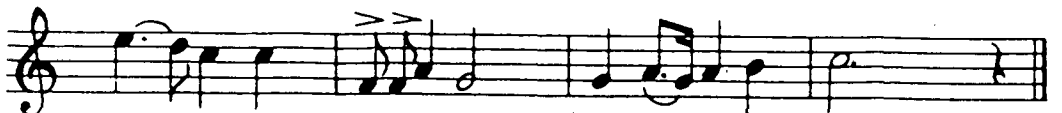

우-리 는 목포시 민 미더-운형 제

목포의 찬가

작사 : 박화성

작곡 : 손목인

노래 : 조영남



1. 목화 꽃 - 송이 송이 들녘 에 피고 -
2. 삼학 도 - 사라 저 도 전설 은 남 네 -



푸른 물 걸 다 도 해 를 감 들 아 드 네
층무 공 가 셴 어 도 노 적 봉 그 대 로 네



육 지 도 열 리 고 - 바다 도 열 러 서 -
민 족 혼 깃 게 서 린 - 유 달 은 날 로 푸 르 러 -



세 계 의 사 연 들 이 오 고 - 가 는 곳 -
그 정 신 이 어 가 는 아 들 딸 을 가 꾸 는



내 고 향 - 목 포 는 문 화 의 고 장 -
내 고 향 - 목 포 는 역 사 의 고 장 -

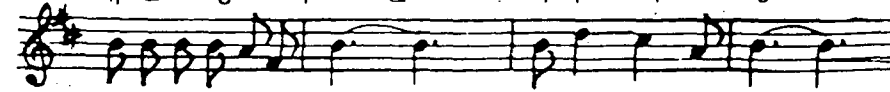

알 차 게 뻗 어 나 갈 - 미 래 를 향 해 -
홍 겹 게 건 우 어 갈 - 결 실 을 향 해 -

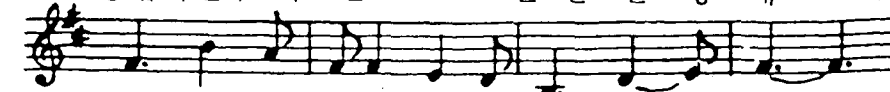

나 가 자 더 나 가 자 힘 차 - 게

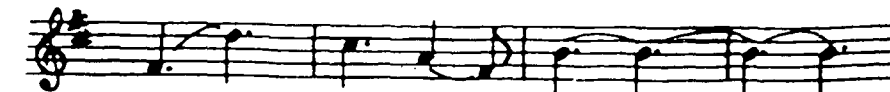

더 - 힘 차 - 게 - - - -

목포의 상징

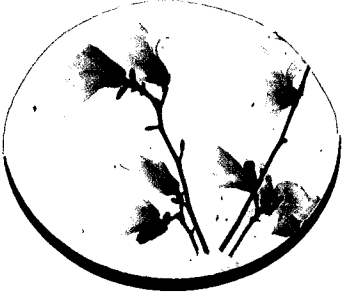

市花 : 백목련

목련과의 고목으로 그 품격이 고매하고 우아하며 같은 “목(木)” 자 돌림의 상통성을 갖는다.

초봄 일찍이 흰 봉우리의 꽃을 앞먼저 피어 올려서 그의 순결을 자랑하여 문화예술의 깊은 뜻과 순진한 목포인을 상징한다.



市木 : 비 파

- 장미과의 상록수로 목포지역에서 유일하게 재배
- 꽃 : 추운 겨울에 고통을 이겨내고 꽃망을 터뜨리는 특이한 생리는 인내와 끈기가 있는 목포인의 기질
- 열매 : 부귀와 불변을 상징
- 잎줄기 : 우아한 품위 상징



市鳥 : 학

- 삼학도 전설과 관련
- 장수·복록의 길조
- 숭고한 신비의 자태같은 품위와 멋과 낭만의 예향인 기질 간직



『깨끗한 시정, 푸른 목포 창조, 풍요로운 항도 건설』의 시정방침으로 출범한 민선자치시대가 시민의 변함없는 관심과 성원에 힘입어 발전을 거듭하고 있습니다.

큰 목포 건설의 목표 아래 그동안 우리시 전반에 걸쳐 적잖은 변화가 있었다고 생각됩니다만, 보다 나은 발전과 도약의 계기로 삼고자 주민자치 1년동안의 각종 통계 자료를 모아 96년도 통계연보를 발간하게 되었습니다.

이 통계연보는 우리시의 인구, 사회, 경제, 문화, 교육 등 6년간의 시정현황에 대한 자료를 수치로 수록하여 시정발전 상황을 비교토록 하였으며, 특히 주요한 통계는 도표로 나타내어 손쉽게 활용할 수 있도록 하였습니다.

시정전반에 걸친 방대한 자료를 수집하는데는 이루 다 미치지 못한 부분도 있습니다만 주어진 항목에는 정확을 기하기 위하여 노력하였습니다. 앞으로 다소 미흡한 부분이나 잘못된 항목에 대하여는 계속 보완·발전시켜 알찬 내용이 되도록 정성을 다하겠습니다.

끝으로 이 통계연보가 21세기 서해안시대를 주도하는 신목포를 건설하는 계획수립 등의 기초자료로 크게 활용되기를 바라며 귀중한 자료를 제공하여 주신 관계기관과 협조하여 주신 여러분께 깊은 감사를 드리며, 앞으로 이용자 여러분의 조언과 아낌없는 협조를 부탁드립니다.

1996年 12月 日

목포시장 권이득

일 러 두 기

1. 본 연보 편집은 청내 각 실·과·사업소 및 시내 주요 기관에서 작성한 자료를 수집하여 편집한 것임.
2. 본 연보는 1995년 12월 31일 현재를 기준으로 하였으나 기준일을 달리하는 통계표는 별도 표시하였음.
(단, 각급 학교의 통계 자료는 1996년 4월 1일 현재임)
3. 통계표의 계수 중 단위 미만의 수는 사사오입을 원칙으로 한 것이므로 내용의 합계가 총수와 일치하지 않은 경우가 있을 것임.
4. 본 연보는 통계표중 그 내용이 전년도에 게재한 것과 맞지 않은 것은 본 연보에서 바르게 정정한 것임.
5. 본 연보는 1990년부터 1995년도분을 게재하였음.
6. 본 연보에 수록된 자료중 상세한 내역이 필요하거나 오식된 점이 있으면 주기한 자료 출처 또는 당시 기획담당관실 전산 통계계로 문의하시기 바랍니다.
7. 본 연보에 사용된 통계표의 부호는 다음과 같다.

없 음 -	미 상 ...
잠 정 치 P	단위미만 0

도 표 차 례

1. 행 정 구 역
2. 토 지
3. 기 상 개 황
4. 세 대 및 인 구
5. 재 정
6. 지 방 세 과 징 상 황
7. 의 료 현 황
8. 임 야 현 황
9. 도 로 현 황
10. 자 동 차 현 황
11. 지 방 공 무 원 현 황
12. 장 애 인 등 록 현 황
13. 통 계 지 표

여 백

木浦市行政地圖

MOKPO ADMINISTRATION MAP

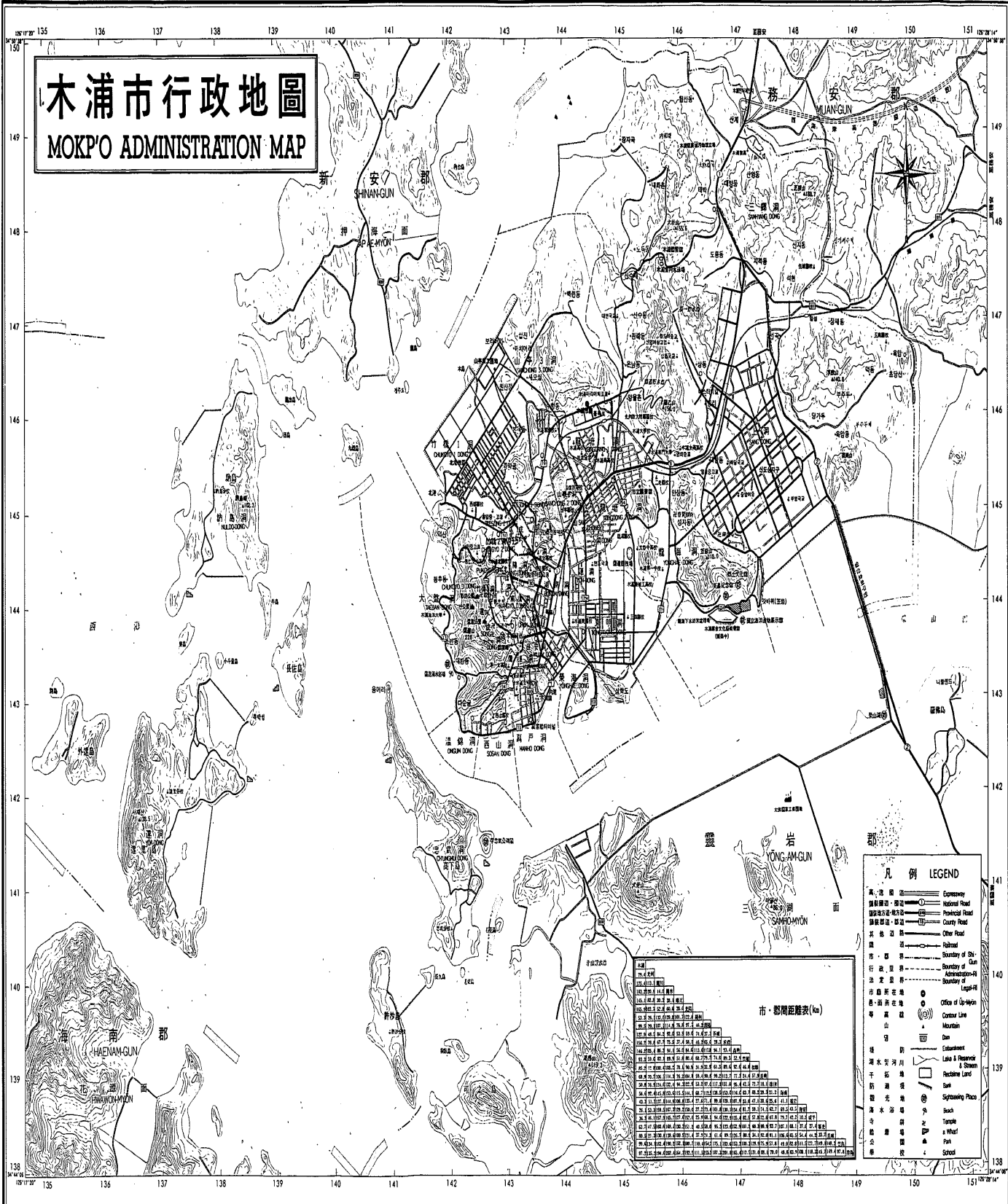

凡例 LEGEND

- 國道 Expressway
- 主要道路 National Road
- 縣道 County Road
- 其他道路 Other Road
- 鐵路 Railroad
- 市界 Boundary of City
- 縣界 Boundary of County
- 法定界 Boundary of Legal
- 市廳所在地 Office of City
- 等高線 Contour Line
- ▲ 山 Mountain
- 埠 Embankment
- 湖及潭 Lake & Reservoir
- 干拓地 Reclamation Land
- 沙灘 Beach
- 鹽池 Salt Pond
- 海水浴場 Bath
- 寺 Temple
- 公署 Office
- 學校 School

市・郡間距離表 (km)

市・郡名	木浦市	靈岩郡	沙梁洞	新安郡	海美郡
木浦市	0	12.5	15.0	18.0	25.0
靈岩郡	12.5	0	3.0	5.0	12.0
沙梁洞	15.0	3.0	0	2.0	8.0
新安郡	18.0	5.0	2.0	0	5.0
海美郡	25.0	12.0	8.0	5.0	0

여 백

● 지목별 면적

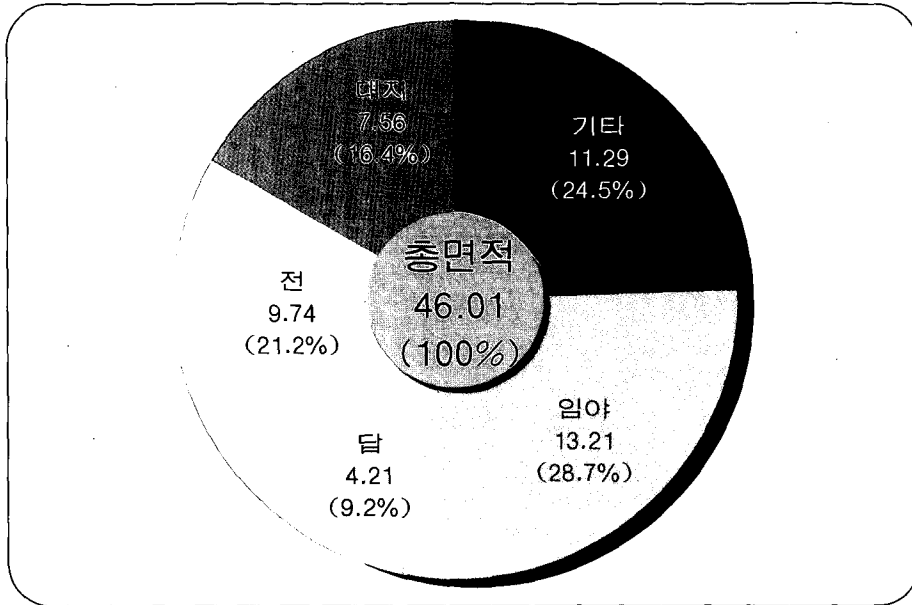

● 동별 토지면적 현황

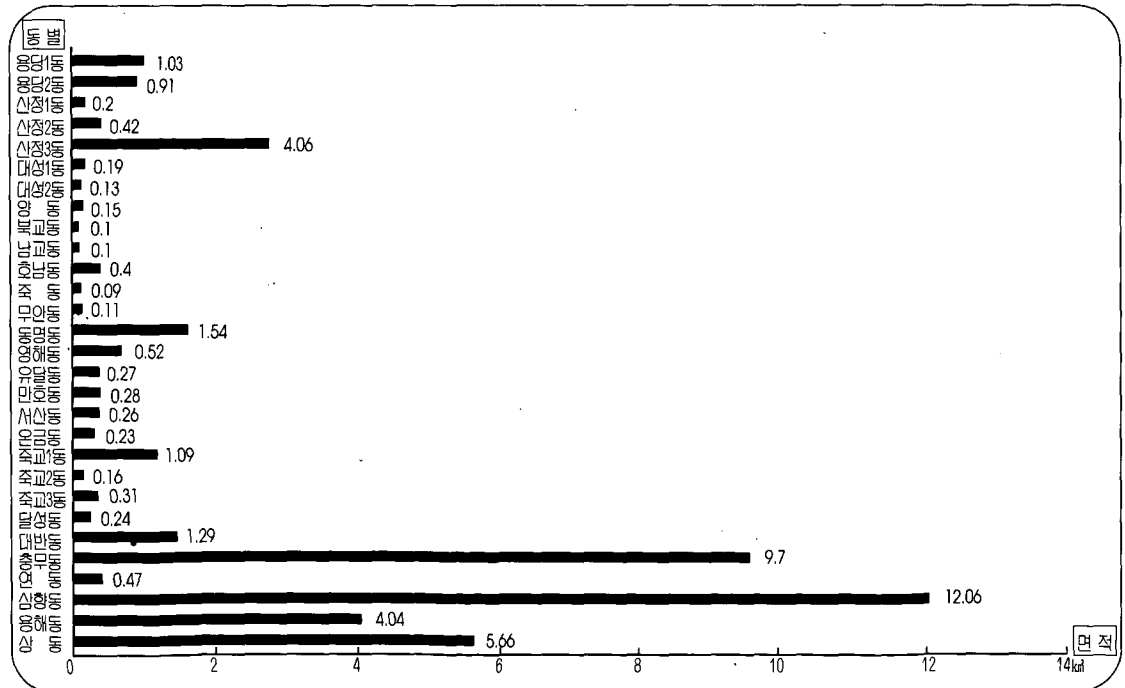

3. 강수량

● 기온

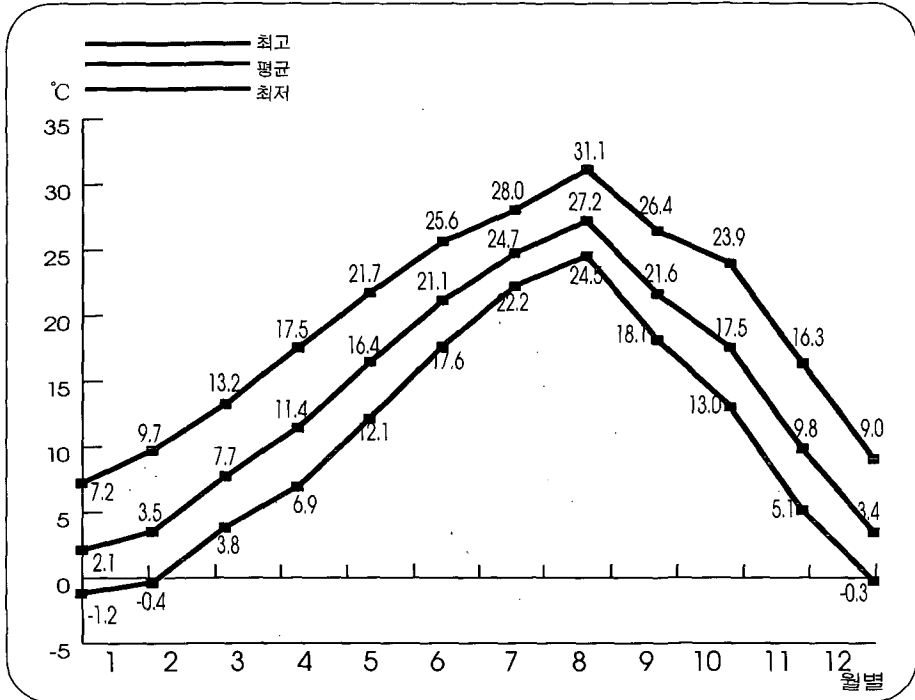

● 강수량

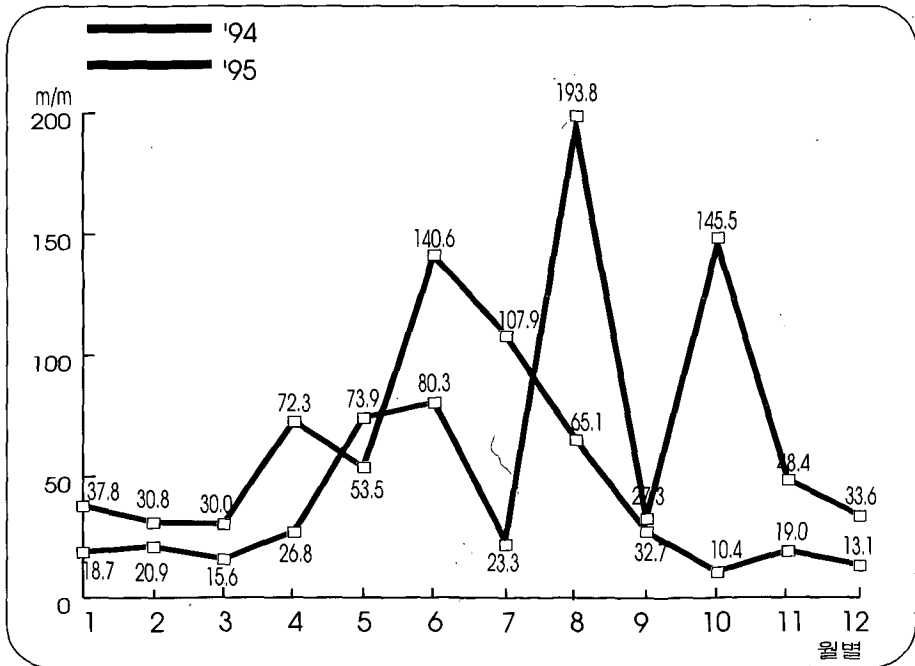

● 전남대비

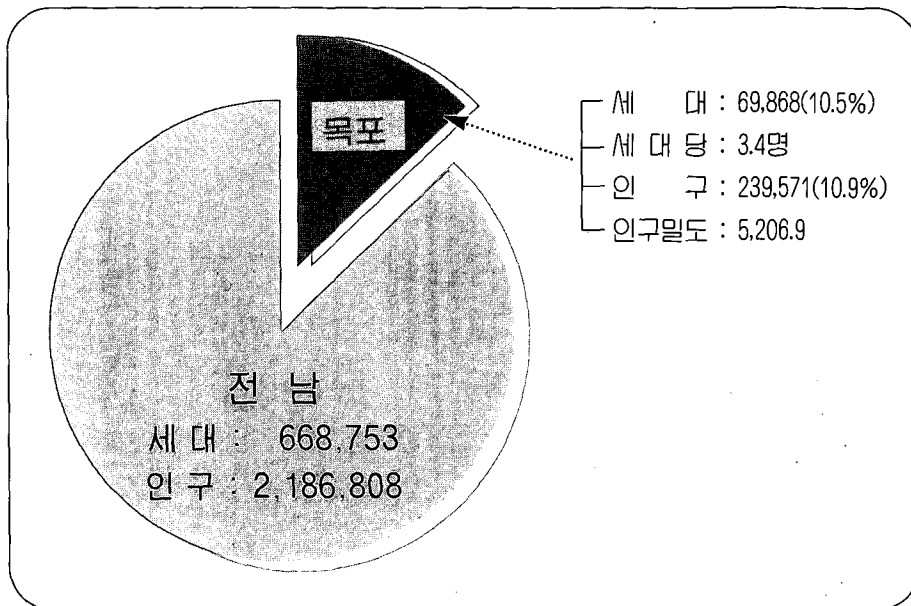

● 동별 대비

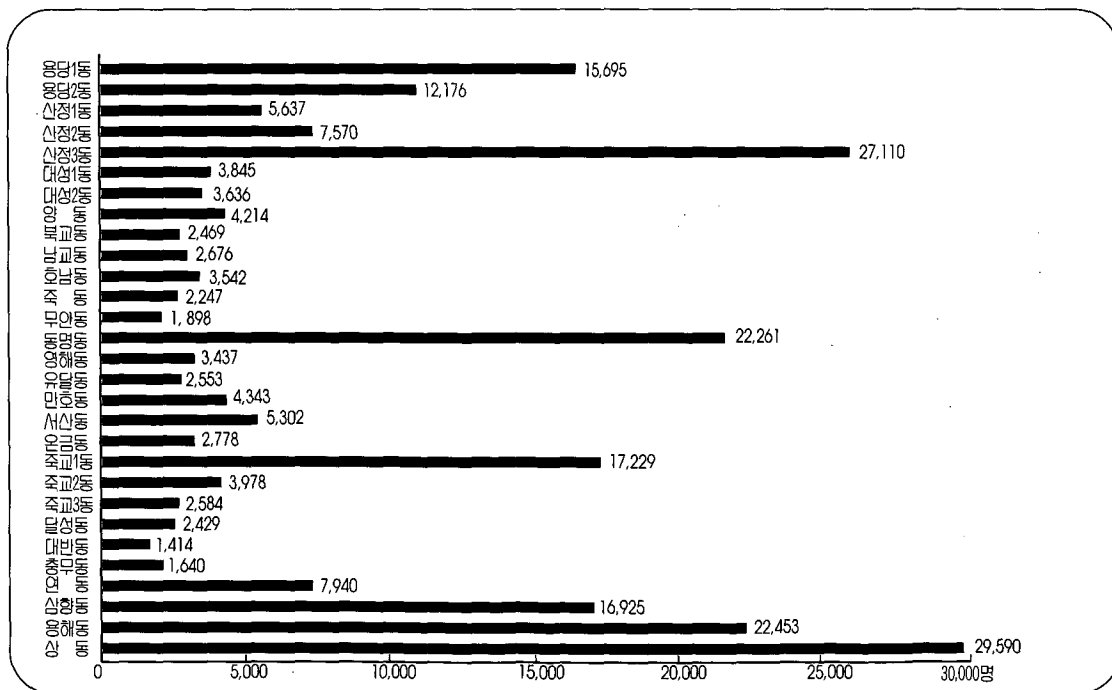

4. 세대 및 인구(1)

● 성별 인구

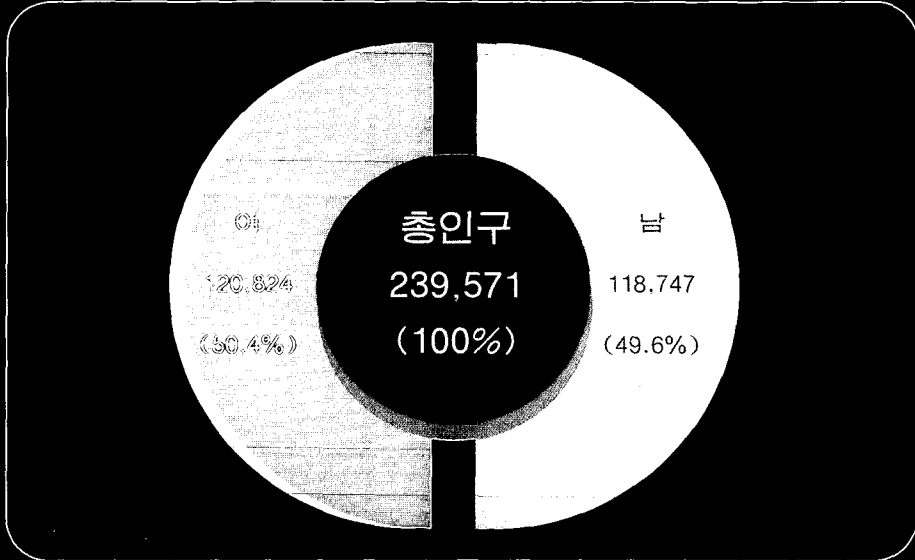

● 세대 및 인구 증가 추세

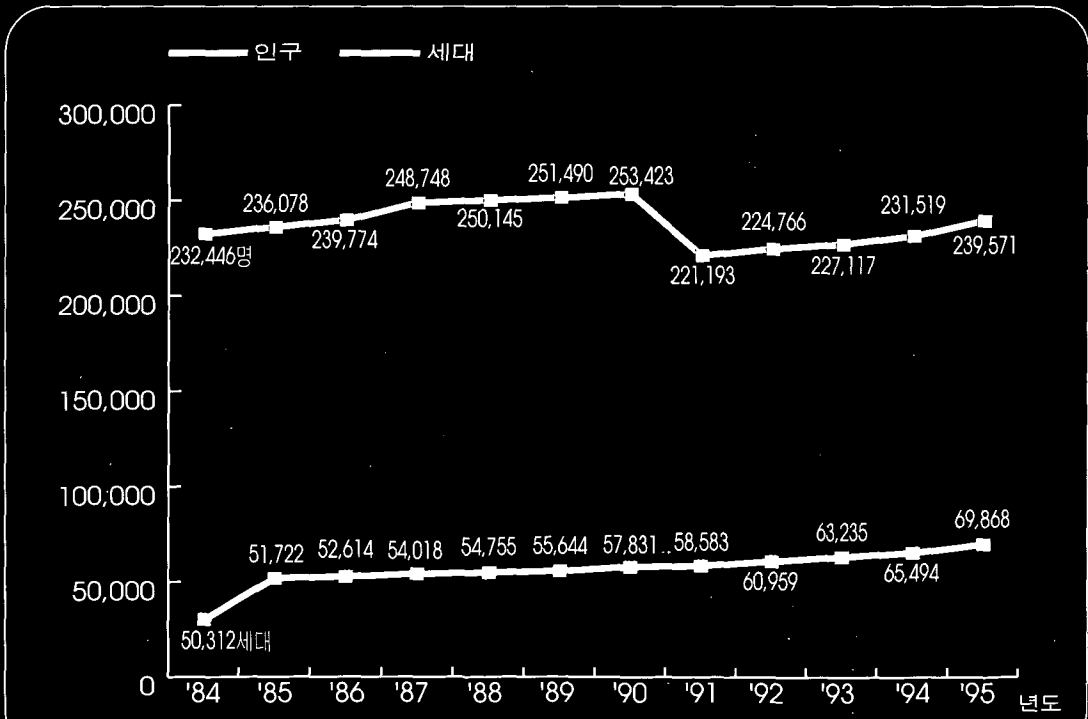

주) 1990년까지는 상주인구조사 자료 1991~1995년은 12. 31 현재 주민등록인구통계 결과(외국인포함)

● 일반회계결산

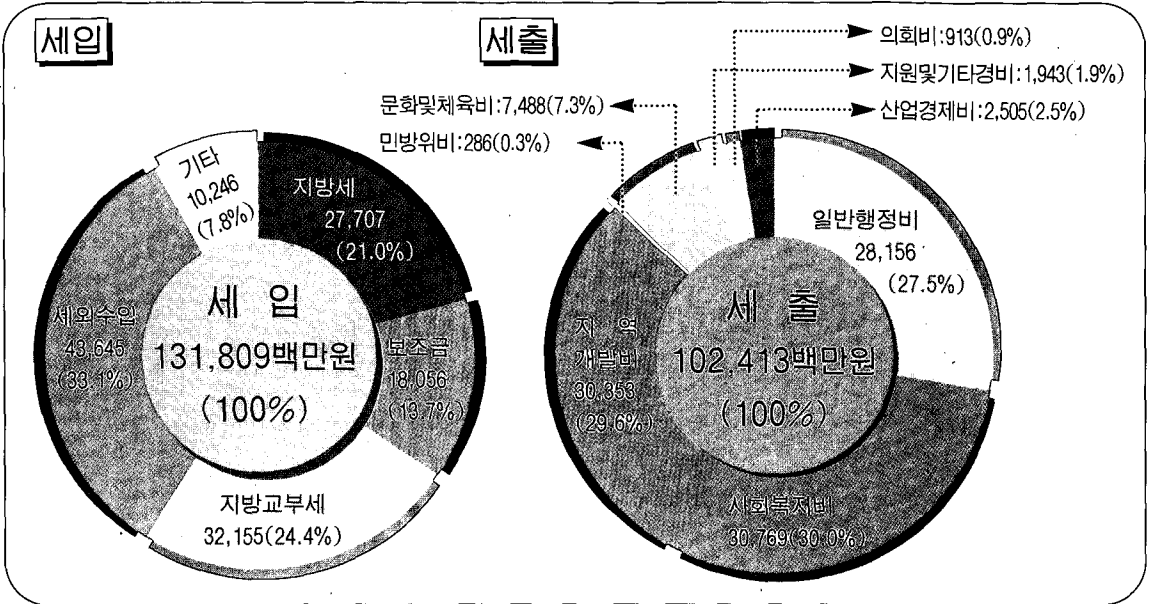

● 특별회계결산

세입	: 91,034백만원
세출	: 64,061백만원

● 연도별 추이

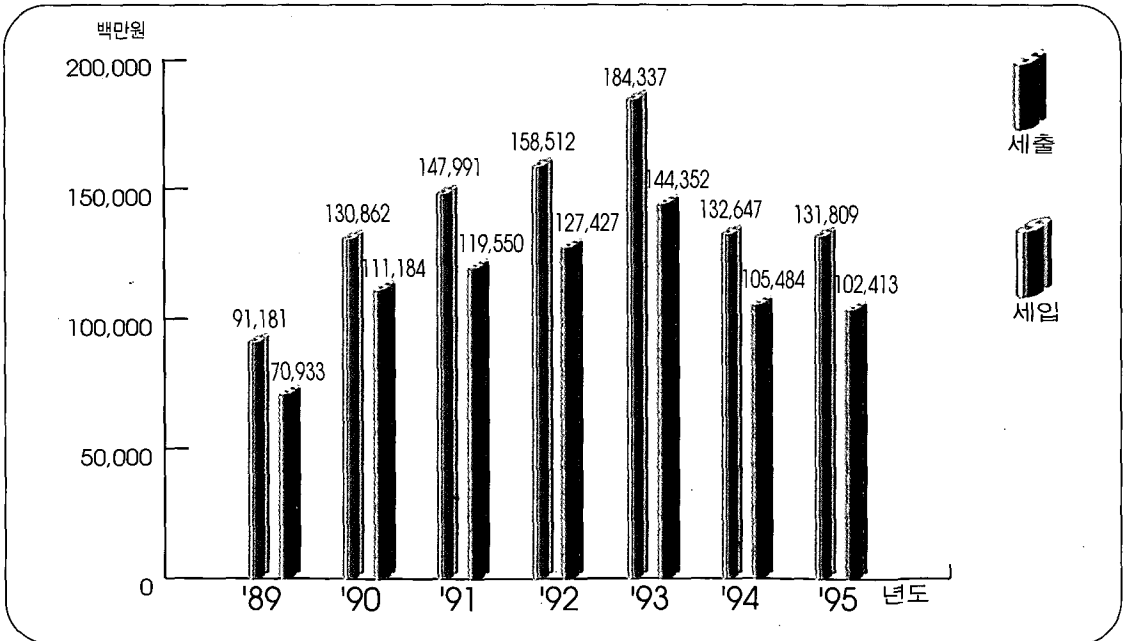

6. 지방세 과징현황

● 세목별 징수액

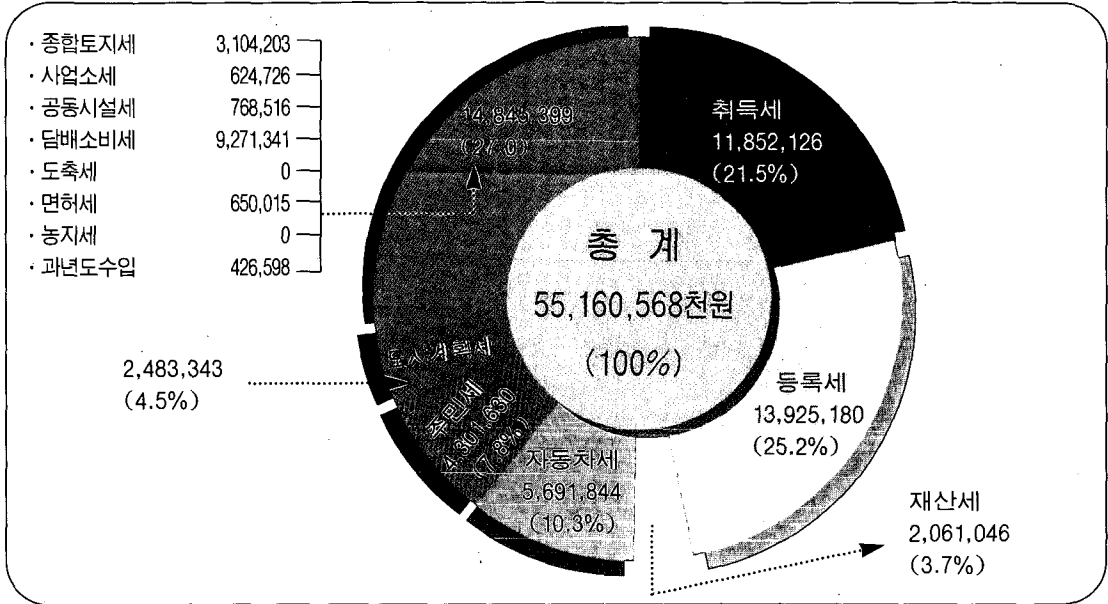

● 연도별 지방세 징수 및 1인당 부담액

지방세징수

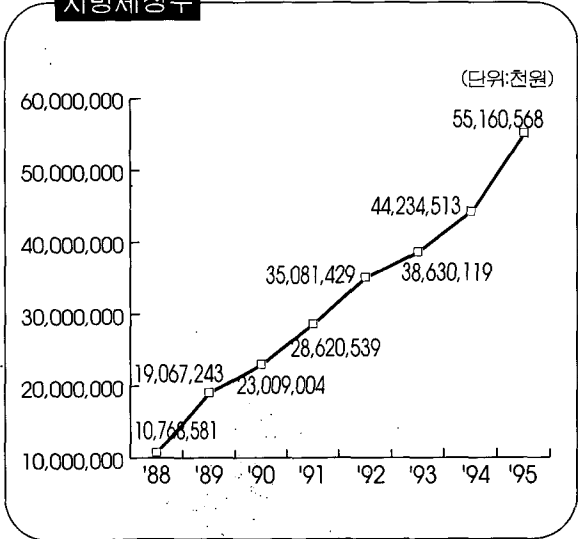

1인당 부담액

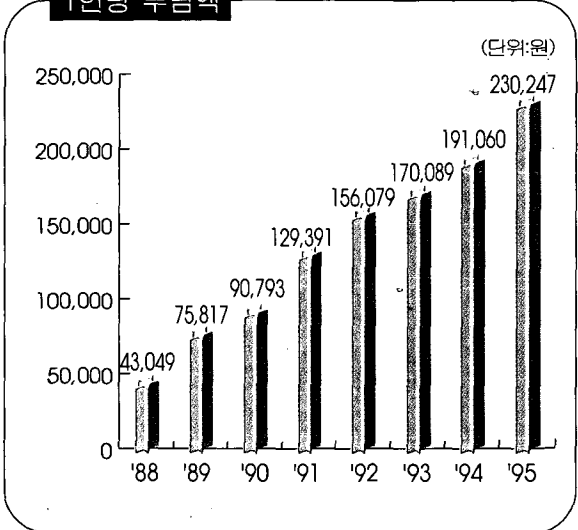

● 의료인

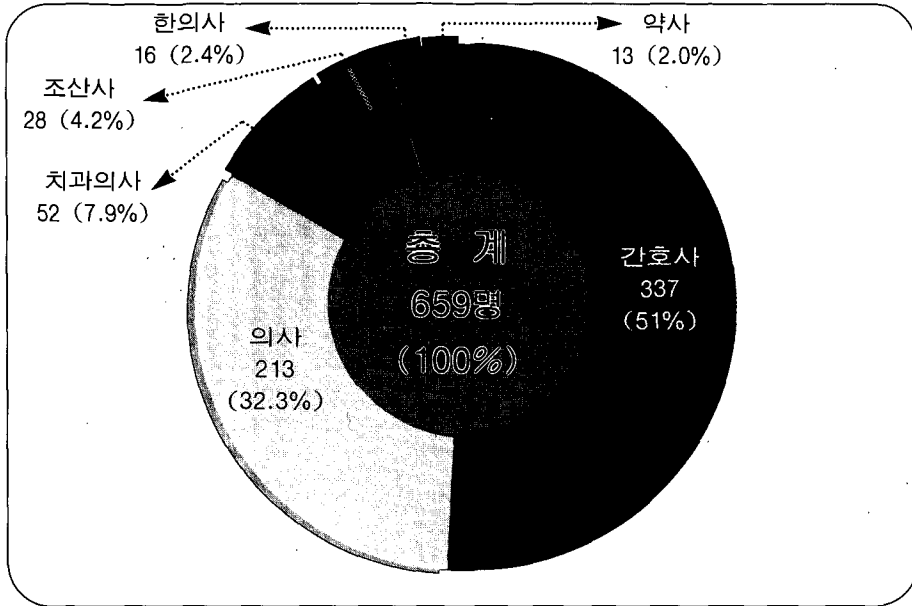

● 의료시설

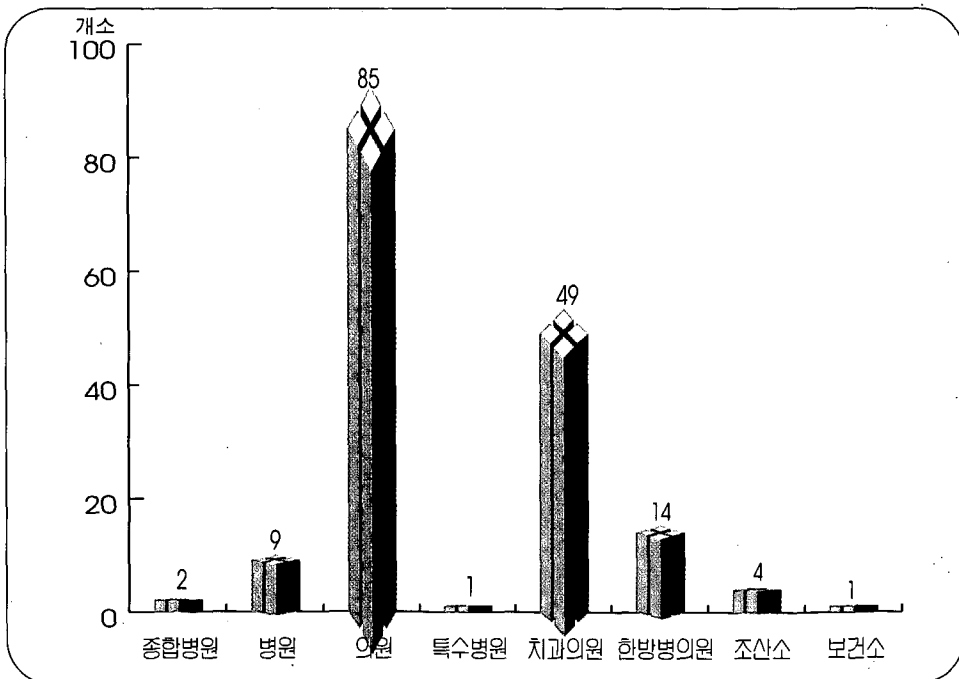

8. 임야현황

● 소유별

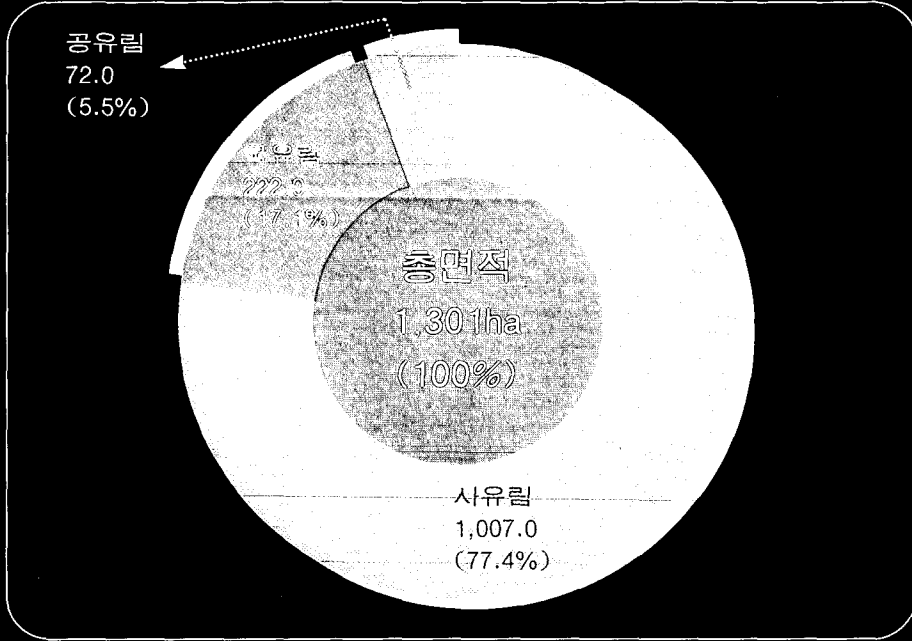

● 동별임야면적

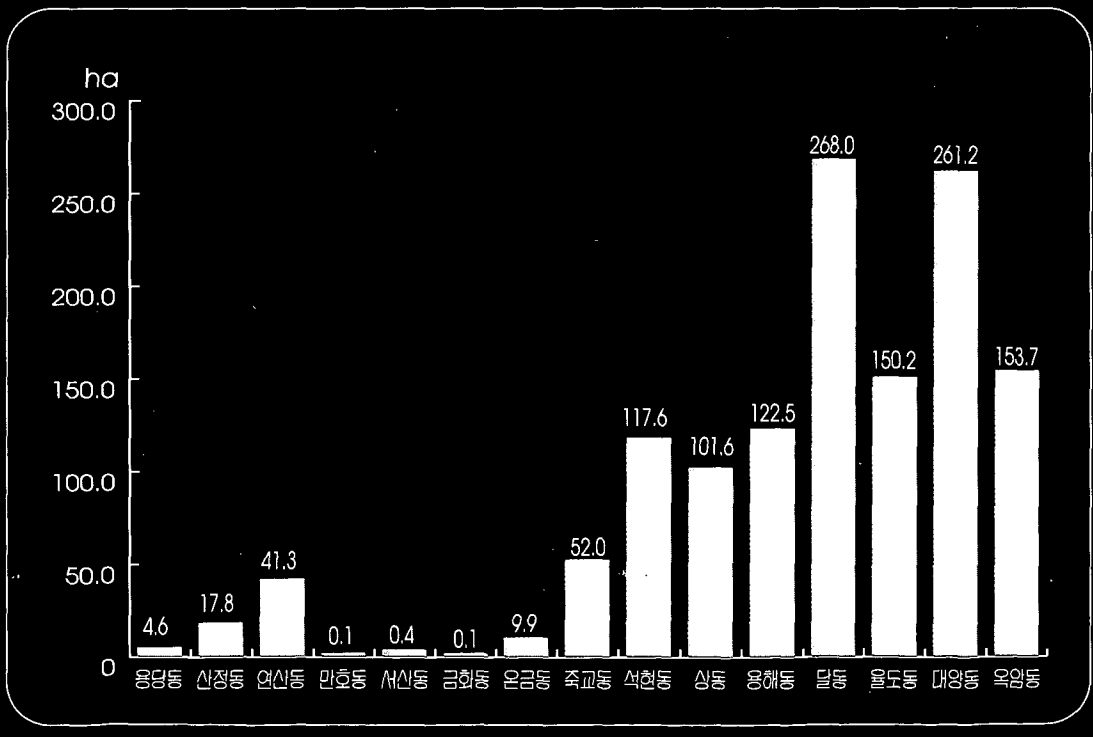

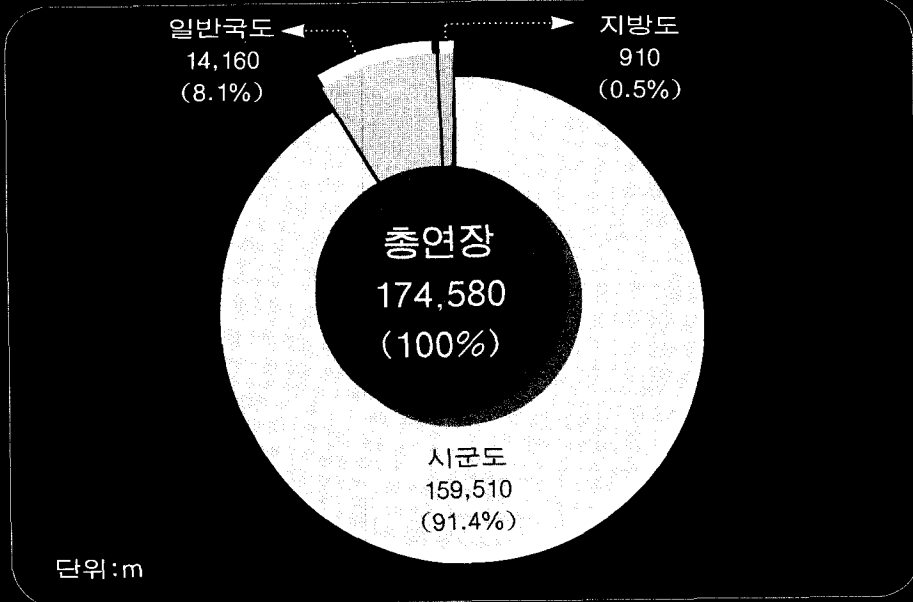

● 도로포장

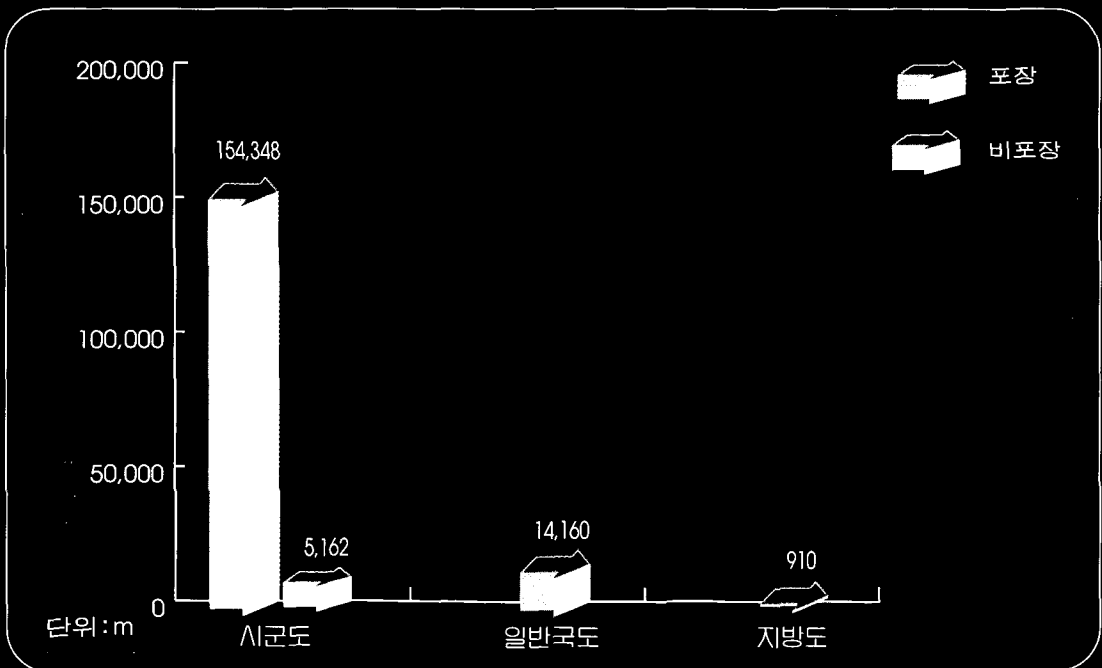

10. 자동차현황

● 차종별

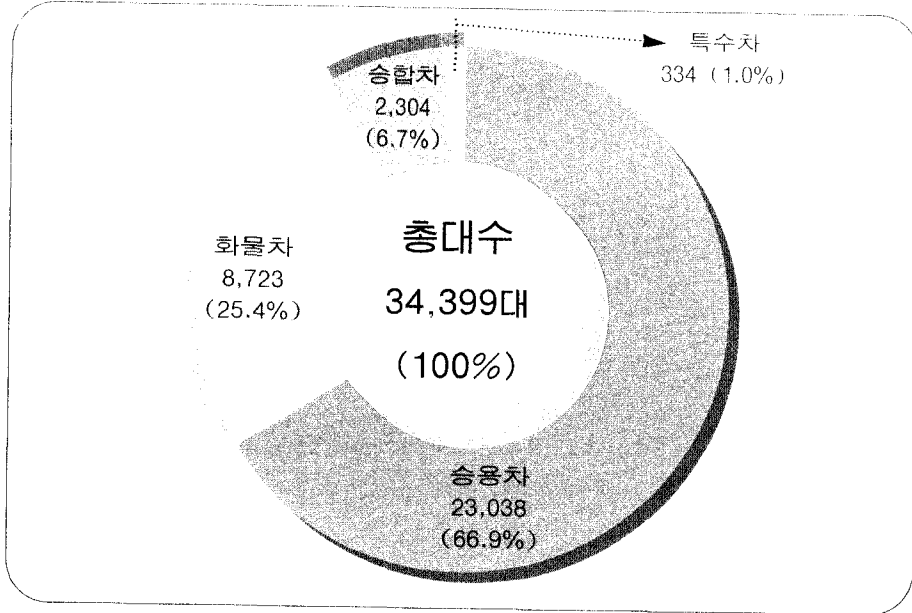

● 연도별 추이

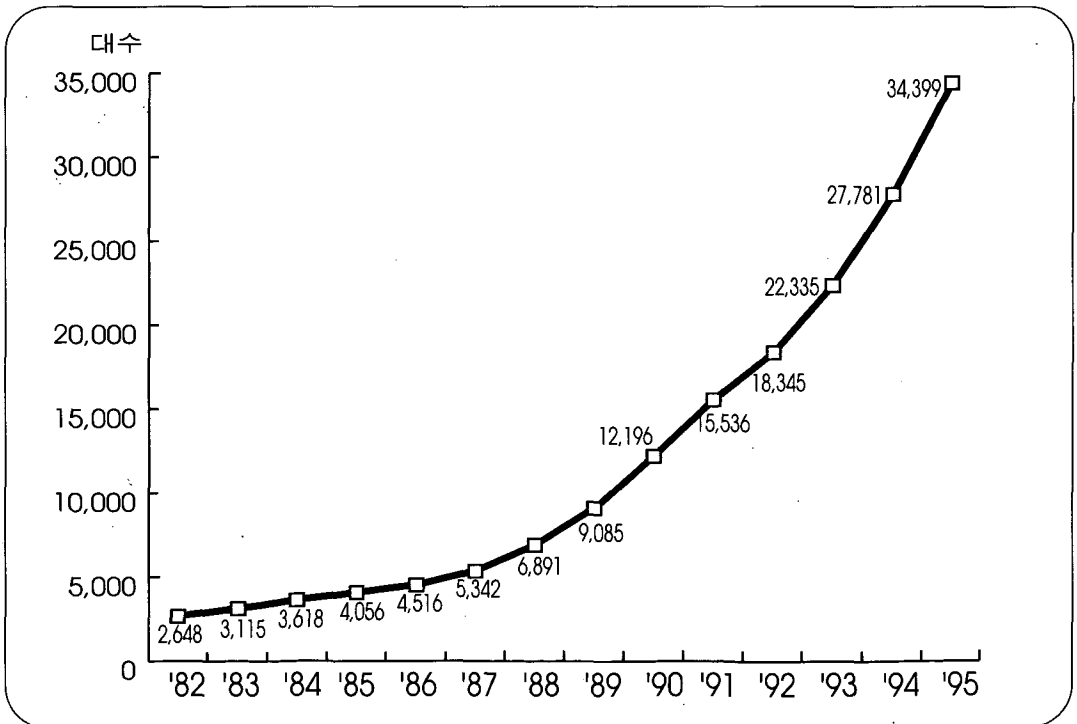

● 소속별

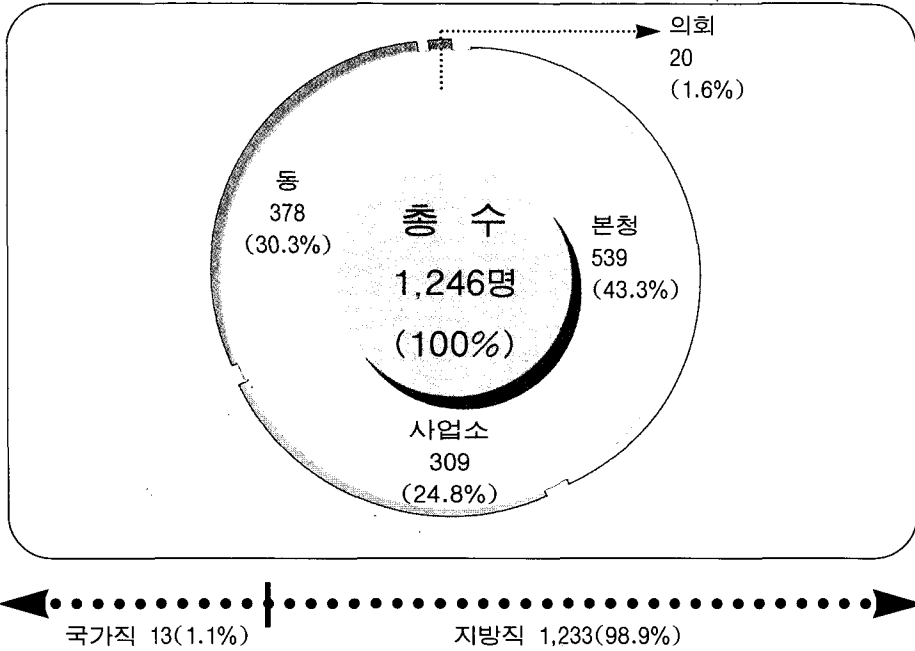



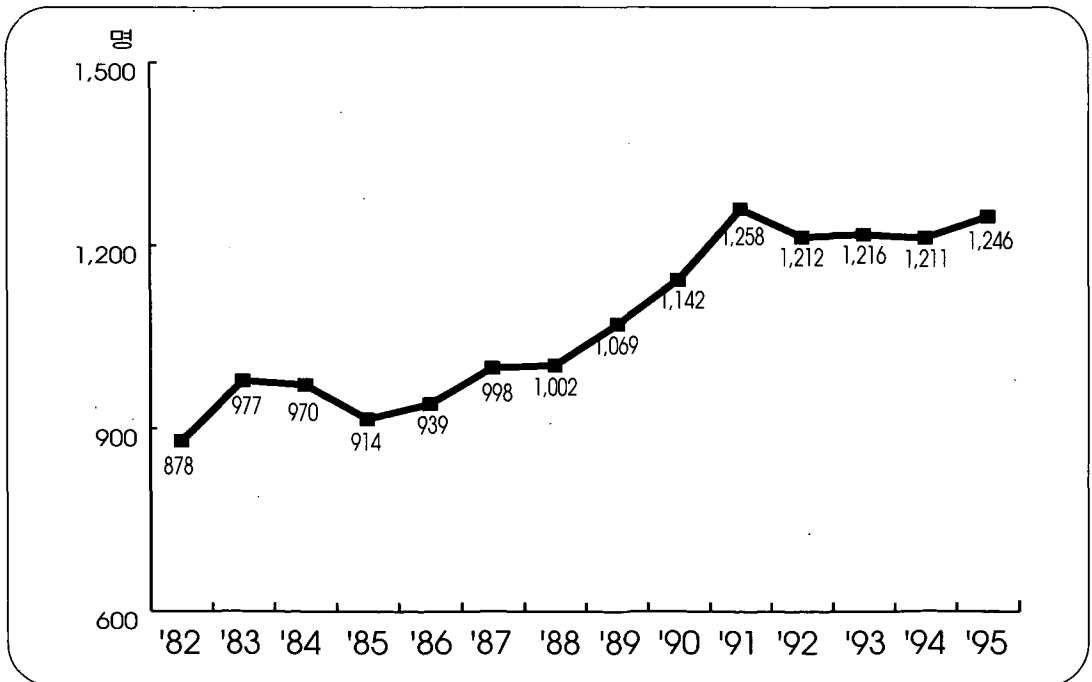



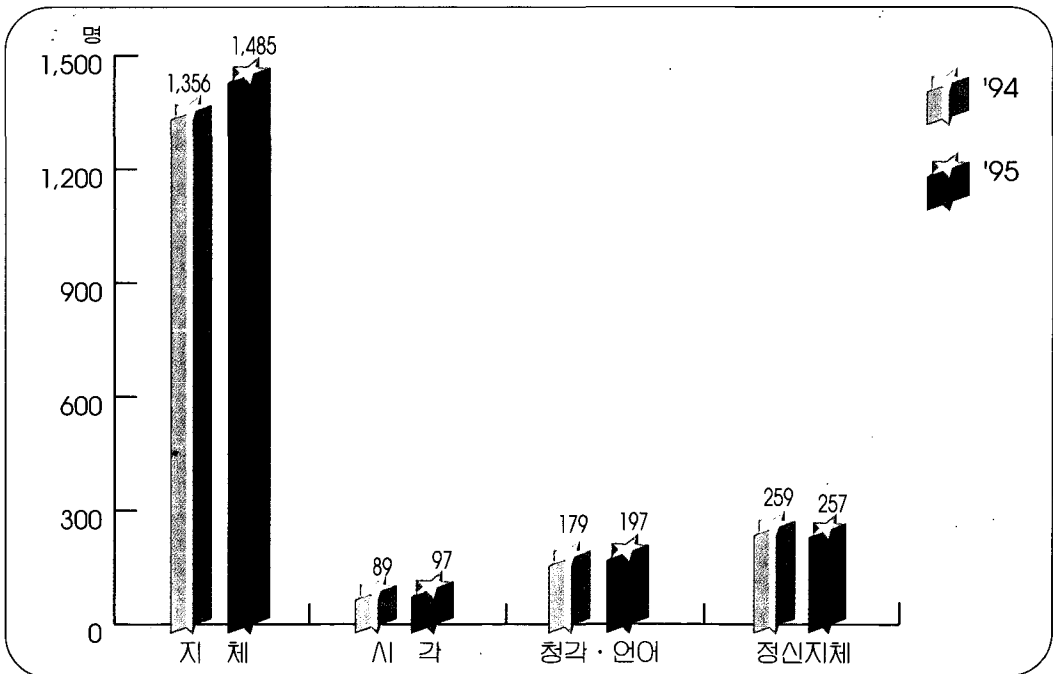
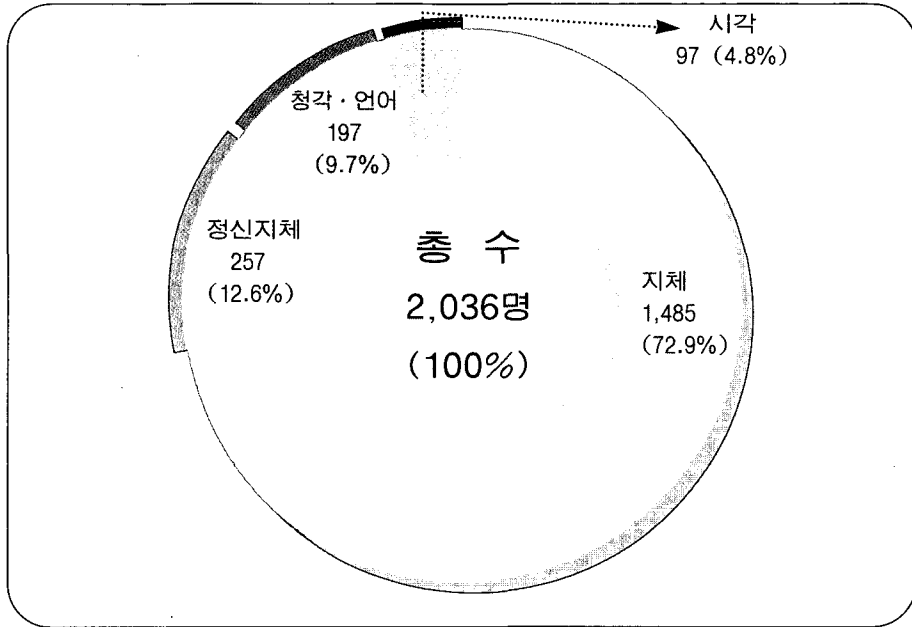

● 연도별 추이

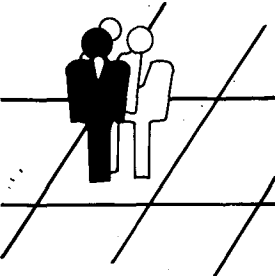
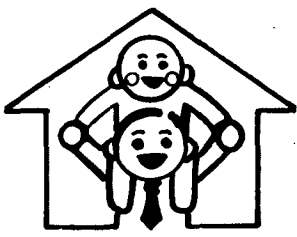
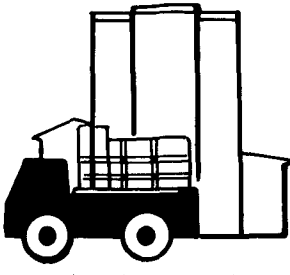
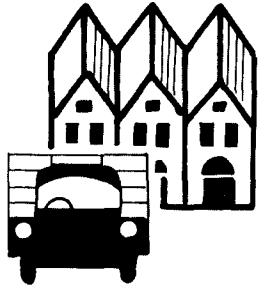
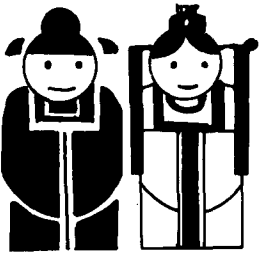
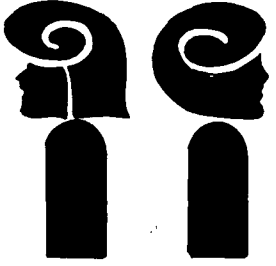
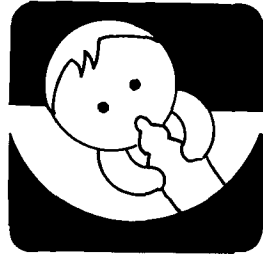

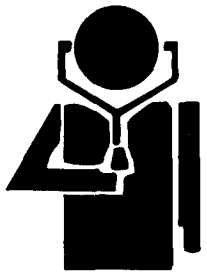
12. 장애인 등록현황

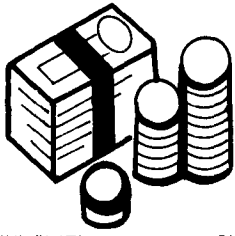
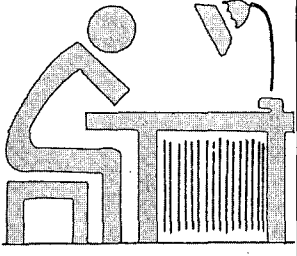

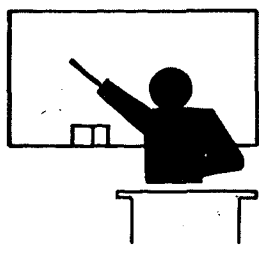
13. 통계지표

 <p>인 구 : 239,571명 인구밀도(km²): 5,206.9명</p>	 <p>세 대 : 69,868세대 세 대 당 : 3.4명</p>	 <p>전 입 : 63,638명 1 일 : 175명</p>	 <p>전 출 : 58,942명 1 일 : 161명</p>
 <p>혼 인 : 1,467쌍 1 일 : 4쌍</p>	 <p>이 혼 : 279쌍 1 일 : 0.7쌍</p>	 <p>출 생 : 3,550명 1 일 : 9.7명</p>	 <p>사 망 : 1,201명 1 일 : 3.3명</p>
 <p>의 사 : 281명 1 인 당 : 852명</p>	 <p>의료시설 : 165개소 개 소 당 : 1,452명</p>	 <p>지방세부담 : 55,160,568천원 세 대 당 : 789,500원</p>	 <p>학생수 : 78,752명 세대당 : 1.1명</p>
 <p>시공무원 : 1,246명 1인당 : 시민 192명</p>	 <p>교 원 : 3,115명 1인당 : 학생 25명</p>	 <p>상수도 1인당 1일 : 384 l</p>	 <p>주 택 수 : 56,579동 1세대당 : 0.8동</p>

여 백

목 차

I. 개 설		19. 가축사육가구 및 마리	88
1. 연 혁	35	20. 가축전염병 발생	89
II. 토지 및 기후		21. 가축전염병 예방주사실시	90
1. 위 치	39	22. 도축검사	90
2. 행정구역	40	23. 배합사료생산	91
3. 토지 지목별 현황	41	24. 소유별 임야면적	91
4. 천기일수	49	25. 임상별 산림면적	92
5. 기상개황	50	26. 임상별 임목축적	92
6. 감수량	52	27. 사방사업	93
7. 해안선 및 도서	52	28. 조립	93
III. 인 구		29. 임산물 생산량	94
1. 인구추이	55	30. 산림피해	94
2. 시·군별 세대 및 인구	56	31. 제재공장 및 생산	95
3. 동별 세대 및 인구	57	32. 어가 및 어가인구	96
4. 연령별(5세계급) 및 성별 인구	58	33. 어선보유	96
5. 인구동태	64	34. 수산물어획고	97
6. 인구가동	64	35. 수산물 계통판매고	98
IV. 노 동		36. 수산물가공품 생산고	100
1. 노동조합	67	37. 수산업 협동조합	101
V. 농림수산업		VI. 광공업	
1. 농가 및 농가 인구	71	1. 광공업	105
2. 경지면적	71	2. 종사자 규모별 광공업	106
2-(1) 농업진흥지역 지정	72	3. 제조업 중분류별 사업체수 및 종사자수	107
3. 연령별 농가인구	72	4. 광종별 광구수	110
4. 경지규모별 농가	73	5. 광산물 생산	110
5. 식량작물 생산량	73	6. 공업 및 농공단지	111
5-(1) 미곡	74	7. 민수용탄수급	112
5-(2) 맥류	74	8. 연탄생산	114
5-(3) 잡곡	75	9. 유류 소비량	115
5-(4) 두류	76	VII. 전기·가스·수도	
5-(5) 서류	76	1. 발전현황	119
6. 채소류 생산량	77	2. 용도별 전력 사용량	119
7. 특용작물 생산량	80	3. 제조업 중분류별 전력 사용량	121
8. 과실류 생산량	80	4. 가스 공급량	123
9. 비료공급	81	5. 상수도	124
10. 농업용 기구 및 기계보유	82	5-(1) 급수사용량	124
11. 정부관리양곡보관참고	83	5-(2) 급수사용료 부과	125
12. 정부양곡가공공장	83	6. 상수도관	126
13. 추곡수매실적	84	7. 하수도	127
14. 하곡수매실적	84	VIII. 유통·금융·보험 및 기타 서비스	
15. 농업협동조합	85	1. 시장분포	131
16. 농지개량조합	86	2. 금융기관	131
17. 농기계이용조직	87	3. 금융기관 예금, 대출 및 어음	122
18. 수의사 분포	87	4. 새마을금고	135

5. 소비자 물가지수 136
 6. 농산물 도매시장별 유통량 140
 7. 수출입 통관 실적 140
 7-(1) 수출실적 141
 7-(2) 수입실적 143

IX. 주택건설

1. 주택의 종류 147
 2. 건축허가(동수) 148
 2-(1) 건축허가 (면적) 150
 3. 아파트 건립 152
 4. 하천 152
 5. 하천부지점용 153
 6. 건설장비 153
 7. 도로 155
 8. 교량 156
 9. 개발제한구역 157
 10. 도로시설물 158
 11. 공원 159
 12. 도시계획 160

X. 운수관광 및 정보통신

1. 자동차등록 163
 2. 영업용자동차 업종별 수송 165
 3. 주차장 167
 4. 철도수송 168
 5. 항공수송 168
 6. 여객선수송 170
 7. 해운화물수송 171
 8. 관광객수 및 관광수입 173
 9. 관광사업체등록 174
 10. 우편물취급 175
 11. 우편요금수입 177
 12. 국내 전보취급 178
 13. 전화사용 178
 14. 전화시설 및 가입자수 179
 15. 행정전산기 보유 179

XI. 보건 및 사회보장

1. 의료기관 183
 2. 의료기관종사 의료인력 185
 3. 보건소 인력 185
 4. 보건지소 및 진료소 인력 185
 5. 의약품 등 제조업소 및 판매업소 186
 6. 부정의료업자 단속 실적 187
 6-(1) 부정의료업자 단속실적 (의료인등) 187
 6-(2) 부정의료업자 단속실적 (의료기관) 187
 7. 예방접종 188

8. 법정전염병 발생 및 사망 188
 9. 나환자 188
 10. 결핵환자 보건소 등록 189
 11. 가족계획 사업 실적 189
 12. 모자보건 사업실적 190
 13. 식품위생관계업소 191
 14. 공중위생관계업소 192
 15. 의료보험조합 및 수혜자 193
 16. 국민연금가입자 193
 17. 국가보훈대상자 194
 18. 국가보훈대상자 취업 196
 19. 국가보훈대상 자녀취학 197
 20. 사회복지시설 198
 21. 노인정(경로당) 199
 22. 노인복지시설수용 199
 23. 생활보호대상자 200
 24. 부녀복지시설수용 201
 25. 부녀상담실시 201
 26. 소년 소녀가장 세대 201
 27. 아동복지시설수용 202
 28. 장애인복지시설수용 202
 29. 부랑인시설수용 203
 30. 가정의례업소 204
 31. 묘지 및 납골시설 204

XII. 환경

1. 환경오염물질배출시설 209
 2. 환경오염배출시설 단속 및 행정조치 209
 3. 하수처리장 및 처리실적 209
 4. 쓰레기수거 210
 5. 생활 폐기물 매립지 211
 6. 분노수거 211

XIII. 교육 및 문화

1. 학교 총개황 215
 2. 유치원 217
 3. 초등학교 218
 4. 중학교(국·공립) 220
 5. 중학교(사립) 221
 6. 일반계 고등학교(국·공립) 222
 7. 일반계 고등학교(사립) 223
 8. 실업계 고등학교(국·공립) 224
 9. 실업계 고등학교(사립) 225
 10. 전문대학 226
 11. 대학교 227
 12. 대학원 228
 13. 기타학교 229
 14. 적령아동취학 230
 15. 사설학원 230
 16. 공공도서관 231

17. 박물관	231	4. 주요경제지표	283
18. 문화재	232	5. 경제활동 인구	284
19. 종교단체	232	6. 근로자 가구의 가구당 월평균 가계수지	286
20. 예술단	233	7. 전가구의 가구당 월평균 가계지출	290
21. 문화공간	234	8. 생산자 물가지수	293
22. 체육시설	235	9. 전도시 소비자 물가지수	300
23. 언론매체	236	10. 중앙정부 세입총괄	302
24. 출판사 및 인쇄소 등록	236	11. 중앙정부 세출총괄	303
XIV. 재 정		12. 국내총생산과 지출	304
1. 국세 징수	239	13. 경제활동별 국내 총생산	306
2. 지방세 징수	240	14. 수출입 총괄	310
3. 예산결산 총괄	241	15. 주요국별 수출	311
4. 일반회계 세입결산	242	16. 주요국별 수입	314
5. 일반회계 세출결산	243	17. 자동차 등록대수	316
6. 시 특별회계 예산결산	244	XIII. 국제통계	
7. 교육비 특별회계 세입결산	245	1. 인구	321
8. 교육비 특별회계 세출결산	245	2. 조출생률 및 조사망률	323
9. 공유재산	246	3. 실업	324
10. 종별공유재산	247	4. 국내총생산(불변가격)	325
XV. 공공행정 및 사법		5. 국민총생산(경상가격)	327
1. 시 본청 공무원	251	6. 생산자 물가지수	328
2. 시 의회사무국 및 사업소 공무원	253	7. 소비자 물가지수	329
3. 시 공무원	255	8. 수출입 단가지수	330
4. 동 공무원	256	9. 통화량	331
5. 소방공무원	257	10. 무역	333
6. 퇴직사유별 공무원	257	11. 경제성장률	335
7. 공무원 훈련자	258	12. 1인당 국민총생산(경상가격)	336
8. 관내 관공서 및 주요기관	259	13. 남·북한 주요 경제 지표	337
9. 민원서류처리	260	XIII. 부 록	
10. 범죄발생 및 검거	261	1. 도 문화상 수상 상황	341
11. 연령별 피의자	263	2. 시민의상 수상 상황	341
12. 학력별 피의자	263	3. 국가지정 문화재	342
13. 소년범죄	264	4. 지방문화재 및 문화재자료	342
14. 외국인범죄	264	5. 역대 시장명단	343
15. 화재발생	265	6. 역대 부시장명단	345
16. 원인별 화재발생	266	7. 시 간부명단	346
17. 처종(장소)별 화재발생	266	8. 동장 명단	348
18. 소방장비	267	9. 제5대 목포시 의회 의원명단	349
19. 교통사고 발생(자동차)	268	10. 목포시 기구표	350
20. 자동차단속 및 처리	268	11. 목포시 의회 기구표	352
21. 운전면허 소지자	269	12. 시정주요행사(1996년)	353
22. 운전면허시험 실시	270	13. 시 기구변동상황 (88년 이후)	356
23. 풍수해 발생	270	14. 역대 국회의원 명단	361
XVI. 전국통계		15. 도량형 환산표	362
1. 전국행정구역 현황	273	16. 곡물 환산표	363
2. 인구추이	276	17. 시·동간 거리표	364
3. 연령(5세계급)별 인구	277	※목포의 명소	365

여 백

I . 개 설

1. 연 혁

여 백

1. 연혁

(1) 상고시대

삼한의 부족국가시대에는 마한의 세력권에 있었다.

(2) 삼국시대

백제의 세력확장으로 근초고왕 시대(346~375)에 백제에 병합되어 勿阿兮 하였고, 신라 경덕왕대에는 棉州에 속했다.

삼국말엽 고려태조가 수군을 이끌고 이곳을 거쳐 영산강을 거슬러 올라가 나주에 이르렀다는 기록이 있다. 지명의 유래는 나주의 남쪽 포구(남포)라하여 이곳을 木浦(南浦→湄浦→木浦)라 부르게 되었다는 설이 있지만 그보다는 지형이 마치 목처럼 중요한 역할을 해서 목개라고 부르던 것을 한자로 옮겨 써서 木浦라고 하는 설이 더 유력하다.

【※ 실제로 목포입구에 큰목(大頂), 작은목(小頂)이라는 지명이 있다.】

(3) 고려시대

혜종 3년(946)에 勿陽郡이라 개칭하였다가 6대 성종조(995)에는 海陽島 元羅州牧 務安縣에 속했으나 그후 제8대 현종조(1018)에 전라도의 한 지역이 되었다. 여말에 이르러 나주수진이 외방으로 나오면서부터 이곳은 전략상 요충지로 지목되었다.

(4) 조선시대

예종조(1632)에 전라주도·인조조에 광남도, 영조조(1728)에 전광도의 행정구역에 속했는데 나주지방에 이르는 해로의 입구인 이곳 목포지방에는 임진왜란때 충무공 이순신장군의 숭한 전설과 수군진영의 유적을 남겼다. 수군진영의 수장은 萬戶라 하였는데 목포만호는 전라 15만호중 수문장이라 일컫고 고하, 비금, 팔금, 도초, 안좌(기좌)안창, 자은, 장산, 하의, 압태, 우이, 흑산의 12도를 관리했다.

1895년(고종 32년)에 무안군에서 성립하고 1897년 10월 1일(광무 원년)에 개항하여 무안항 또는 목포부라 부르게 되었다.

목포만호는 진영소재지구의 일반행정도 잠리했는데 직접 관할에 속했던 곳은 관해, 용담, 산정, 죽교(쌍교)목포의 5구역이었으며, 이즈음에 외국인의 거주와 무역을 허락하여 일본을 비롯한, 英國, 露國人등 외국인 다수가 입주하게 되었다.

1899년 호안석축공사가 일부 완공되었으며 1905년에는 해상교통에 처음으로 기선을 사용하였고 1906년 목포 ~ 서울간 도로공사를 착공하여 1911년 서울까지 도로가 개통되었다.

상수도는 1899년 개항 이듬해 유달산남쪽의 계곡에 소규모의 제방을 쌓고 목관 또는 죽관으로 급수시설을 갖춘 것이 처음이었으나 충족치 못하고 1908년에 비로소 상리에 제1수원지, 은금동 소재 유달산 계곡에 제2수원지를 만들어 1911년 5월 상수도시설이 완비되어 시민 급수에 기하였다.

(5) 일제 식민시대

1910년 10월 1일 목포부로 개칭하였고 관할구역은 위 목포에 한하였으나 1932년 무안군 이라면 죽교리 전역 산정리 일부를 병합하여 8.6km²의 면적으로 확장인구 6만으로 전국 6대 도시의 하나가 되었다.

호남선 철도의 부설은 개항시부터 각계의 관심사가 되어 1904년에 徐年淳이 부설특허를 받았으나 일본인의 한국진출에 따른 이득권 개입으로 좌절되고 우여곡절 끝에 1910년 1월 대전에서 구간착공을 하고 목포에서는 1911년 鶴橋까지의 구간을 착공하여 1913년 5월 15일에 준공을 보았으며 1914년 1월 14일에 전선이 개통되었고 1921년에는 영업용 자동차가 등장하였다.

(6) 8·15 광복 이후

1948년 4월 1일 倭色이 濃厚한 (정)을 洞으로 단위구역명칭을 개정하였고, 1949년 8월 15일 지방자치법의 공포시행에 따라 木浦府를 木浦市로 개칭하고 1952년 4월 25일 제1회 지방자치선거로 시의회의 구성과 함께 민선시장을 선출했다.

1960년도의 시면적은 10.4km², 행정동은 23개동, 22,878가구, 129,667명이었다.

(7) 5·16 군사혁명 이후

1963년 1월 1일 무안군 이라면 일부를 當市에 병합하여 龍塘理, 上里를 二老洞으로 島嶼部인 達里, 訥島등 13個 島嶼를 忠武洞으로 편성하였으며 1970년 7월 1일 산정 1동의 남부를 분동, 연동을 신설하였다. 1973년 7월 1일 (대통령령 제6542호) 무안군 삼향면 석현리를 이로동으로 병합하였고, 1975년 7월 5일 해방이후 사용하던 재건반을 통단위로 반편성을 새로 이하여 301개통, 1,382개반으로 설정하였으며, 1979년 5월 1일 용담동을 국도간선도로를 경계로 용담 1·2동으로 분동하여 시행정동은 27개동, 352개통, 1,720개반으로 증설되었다. 또 1987년 1월 1일 대통령령 제12007호(1986년 12월 23일 공포)로 무안군 삼향면 대양리, 옥암리를 편입하였다.

대양동, 옥암동, 석현동 일부를 합하여 1994년 7월 6일 과대동인 이로동을 용해동과 상동으로 분동하여 시행정동은 29개동, 508개통, 2,353개반으로 증설되었다.

Ⅱ . 토지 및 기후

1. 위 치
2. 행 정 구 역
3. 토지 지목별 현황
4. 천 기 일 수
5. 기 상 개 황
6. 강 수 량
7. 해안선 및 도서

여 백

1. 위 치

소재지	방위	경도와 위도의 극점			면적
		지명	경도	위도	
목포시 용당동 1188-2	극 동	석현동	동 경	북 위	46.01km ²
			126° 26' 17"	34° 49' 26"	
	극 서	충무동 의달도	동 경	북 위	
			126° 17' 29"	34° 49' 30"	
극 남	충무동 허사도	동 경	북 위		
		126° 21' 43"	34° 44' 31"		
극 동	석현동	동 경	북 위		
		126° 26' 47"	34° 49' 47"		

자료 : 지적과

2. 행정 구역

연 별 및 동 별	면 적 (km ²)	구 성 비 (%)	시·도		시·구				
			시·구	군	동		통	반	자연부락
					행 정	법 정			
1990	45.61	-	1	-	28	44	431	1,988	47
1991	45.83	-	1	-	28	44	456	2,108	47
1992	45.88	-	1	-	28	44	496	2,300	47
1993	46.01	-	1	-	28	44	508	2,353	47
1994	45.98	-	1	-	28	44	508	2,353	47
1995	46.01	100	1	-	29	44	555	2,465	47
용당1동	1.03	2.2	-	-	1	1	40	173	-
용당2동	0.91	2.0	-	-	1	-	28	130	-
산정1동	0.20	0.4	-	-	1	-	16	70	-
산정2동	0.42	0.9	-	-	1	-	22	107	-
산정3동	4.06	8.8	-	-	1	2	55	255	12
대성1동	0.19	0.4	-	-	1	1	12	51	-
대성2동	0.13	0.3	-	-	1	-	9	50	-
양 동	0.15	0.3	-	-	1	1	12	53	-
북교동	0.10	0.2	-	-	1	1	6	28	-
남교동	0.10	0.2	-	-	1	1	7	30	-
호남동	0.40	0.9	-	-	1	4	11	45	-
죽 동	0.09	0.2	-	-	1	1	8	35	-
무안동	0.11	0.2	-	-	1	3	5	21	-
동명동	1.54	3.4	-	-	1	3	47	225	-
영해동	0.52	1.1	-	-	1	5	9	45	-
유달동	0.27	0.6	-	-	1	3	7	30	-
만호동	0.28	0.6	-	-	1	8	12	55	-
서산동	0.26	0.6	-	-	1	2	14	56	-
은금동	0.23	0.5	-	-	1	1	9	40	-
죽교1동	1.09	2.4	-	-	1	1	37	169	2
죽교2동	0.16	0.4	-	-	1	-	11	49	-
죽교3동	0.31	0.7	-	-	1	-	8	36	-
달성동	0.24	0.5	-	-	1	-	9	36	-
대반동	1.29	2.8	-	-	1	-	4	16	5
총무동	9.70	21.1	-	-	1	2	7	23	6
연 동	0.47	1.0	-	-	1	-	20	88	-
삼향동	12.06	26.2	-	-	1	2	33	123	15
용해동	4.04	8.8	-	-	1	-	48	223	3
상 동	5.66	12.3	-	-	1	2	49	203	4

자료 : 총무과

3. 토지 지목별 현황

(단위 : m²)

연 별 및 시 군 별	계	전	답	과 수 원	목장용지	임 야
1990	45,613,116.2	10,400,697.4	4,401,786.0	3,048.0	-	13,253,608.9
1991	45,831,593.3	10,072,497.4	4,327,708.0	3,048.0	-	13,234,640.9
1992	45,882,416.5	9,835,827.4	4,269,746.0	3,048.0	-	13,208,793.9
1993	46,005,998.1	9,854,205.0	4,251,987.0	4,218.0	-	13,309,584.0
1994	45,982,743.0	9,812,353.0	4,234,083.0	4,218.0	-	13,241,395.0
1995	46,010,458.8	9,744,583.0	4,206,194.0	4,218.0	-	13,214,171.0
용 담 동	1,943,317.5	173,913.0	6,296.0	-	-	48,387.0
산 정 동	4,252,959.0	213,662.3	2,086.0	-	-	204,447.0
연 산 동	3,076,738.2	1,115,498.0	289,999.0	-	-	370,790.0
대 성 동	263,717.0	10,837.0	-	-	-	231.0
양 동	145,723.0	884.0	-	-	-	-
북 교 동	107,152.6	-	-	-	-	-
남 교 동	101,718.1	-	-	-	-	-
호 남 동	387,747.7	-	-	-	-	-
대 안 동	40,834.0	-	-	-	-	-
창 평 동	22,042.0	-	-	-	-	-
명 료 동	33,178.0	-	-	-	-	-
죽 동	92,751.6	-	-	-	-	-
무 안 동	36,879.5	-	-	-	-	-
축 후 동	28,460.1	-	-	-	-	-
상락동1가	18,820.7	-	-	-	-	-
상락동2가	22,591.4	-	-	-	-	-
북 만 동	20,140.4	-	-	-	-	-
동 명 동	112,064.1	-	-	-	-	-
광동 1가	10,822.4	-	-	-	-	-
광동 2가	5,868.1	-	-	-	-	-
광동 3가	8,876.5	-	-	-	-	-
영해동1가	13,946.5	-	-	-	-	-
영해동2가	8,003.1	-	-	-	-	-
행복동1가	15,199.9	-	-	-	-	-
행복동2가	9,093.9	-	-	-	-	-
축복동1가	11,333.0	-	-	-	-	-
축복동2가	9,097.6	-	-	-	-	-
축복동3가	8,931.9	-	-	-	-	-
보광동1가	9,346.1	-	-	-	-	-
보광동2가	9,339.0	-	-	-	-	-
보광동3가	9,530.3	-	-	-	-	-

자료 : 지적과

3. 토지 지목별 현황(속)

(단위 : m²)

연 별 및 동 별	광 천 지	염 전	대 지	공장용지	학교용지	도 로	철도용지
1990	-	976,984.0	7,214,396.8	394,040.0	1,049,258.2	2,765,375.2	446,482.0
1991	-	976,984.0	7,366,493.5	848,610.4	1,049,183.2	2,920,999.7	446,399.3
1992	-	976,984.0	7,537,950.6	852,509.4	1,057,783.2	3,002,683.9	445,600.9
1993	-	976,984.0	7,511,111.4	859,727.5	1,059,897.0	3,037,096.6	440,803.0
1994	-	976,984.0	7,564,303.0	861,386.5	1,057,388.0	3,052,941.3	438,160.5
1995	-	976,984.0	7,562,199.2	861,386.5	1,075,478.4	3,114,982.0	437,180.5
용 당 동	-	-	955,316.5	-	221,784.5	360,951.3	38,636.1
산 정 동	-	-	2,467,318.2	21,889.0	127,639.2	807,054.4	53,676.3
연 산 동	-	76,089.0	161,455.0	459,397.5	15,241.0	190,372.3	-
대 성 동	-	-	175,248.0	-	33,147.0	39,181.0	-
양 동	-	-	100,693.0	-	24,314.0	17,052.0	-
북 교 동	-	-	78,079.9	-	7,485.0	13,345.9	-
남 교 동	-	-	78,018.7	-	-	22,648.1	-
호 남 동	-	-	120,514.3	-	29,890.5	44,853.6	177,481.8
대 안 동	-	-	30,867.0	-	-	9,967.0	-
창 평 동	-	-	15,225.0	-	-	6,817.0	-
명 료 동	-	-	20,472.0	-	-	11,814.0	-
추 동	-	-	70,824.0	-	-	17,381.4	-
무 안 동	-	-	29,564.3	-	-	7,305.3	-
축 후 동	-	-	21,894.8	-	-	3,249.6	-
상락동1가	-	-	14,642.2	-	-	4,171.9	6.6
상락동2가	-	-	16,601.3	-	-	5,990.1	-
북 만 동	-	-	15,380.9	-	-	3,055.5	-
동 명 동	-	-	82,615.5	-	-	27,899.7	1,056.9
광동 1가	-	-	7,504.9	-	-	2,548.0	469.5
광동 2가	-	-	2,402.9	-	-	1,175.1	2,290.1
광동 3가	-	-	3,481.5	-	-	1,966.9	3,428.1
영해동1가	-	-	9,769.1	-	-	4,177.4	-
영해동2가	-	-	6,436.2	-	-	1,566.9	-
행복동1가	-	-	11,262.8	-	-	3,937.1	-
행복동2가	-	-	7,166.6	-	-	1,927.3	-
축복동1가	-	-	5,418.9	-	-	4,125.0	1,789.1
축복동2가	-	-	4,408.1	-	-	1,681.3	13.2
축복동3가	-	-	6,700.5	-	-	1,563.6	667.8
보광동1가	-	-	6,542.8	-	-	2,803.3	-
보광동2가	-	-	7,530.7	-	-	1,808.3	-
보광동3가	-	-	7,692.3	-	-	1,838.0	-

자료 : 지적과

3. 토지 지목별 현황(속)

(단위 : m²)

연 별 및 동 별	계	전	답	과수원	목장용지	임 야	광천지
유 달 동	56,426.5	234.7	-	-	-	-	-
대의동1가	7,041.3	-	-	-	-	-	-
대의동2가	57,625.1	-	-	-	-	-	-
대의동3가	5,890.1	-	-	-	-	-	-
중앙동1가	8,548.9	-	-	-	-	-	-
중앙동2가	12,373.3	-	-	-	-	-	-
중앙동3가	12,350.2	-	-	-	-	-	-
만 호 동	31,767.4	-	-	-	-	793.0	-
수강동1가	7,065.2	-	-	-	-	-	-
수강동2가	4,829.7	-	-	-	-	-	-
해안동1가	24,624.2	-	-	-	-	-	-
해안동2가	16,763.6	-	-	-	-	-	-
해안동3가	17,629.9	-	-	-	-	-	-
해안동4가	25,189.8	-	-	-	-	-	-
항 동	65,028.1	-	-	-	-	-	-
중 동 1가	8,958.2	-	-	-	-	-	-
중 동 2가	14,660.0	-	-	-	-	-	-
유 동	18,082.1	-	-	-	-	-	-
금 동 1가	5,978.6	-	-	-	-	-	-
금 동 2가	10,726.9	-	-	-	-	-	-
경 동 1가	13,282.0	-	-	-	-	-	-
경 동 2가	15,290.1	-	-	-	-	-	-
서 산 동	222,538.0	34,934.0	-	-	-	4,659.0	-
금 화 동	59,149.0	-	-	-	-	962.0	-
은 금 동	365,516.0	51,901.0	-	-	-	100,947.0	-
죽 교 동	2,604,716.0	910,212.0	49,791.0	-	-	521,340.0	-
상 동	4,004,635.5	761,119.0	161,525.0	-	-	1,062,099.0	-
용 해 동	4,049,571.9	981,858.0	475,060.0	-	-	1,123,343.0	-
석 현 동	3,395,137.0	675,672.0	568,095.0	-	-	1,114,448.0	-
달 동	6,768,839.0	1,923,166.0	750,989.0	4,218.0	-	2,965,362.0	-
울 도 동	2,931,192.0	773,417.0	442,675.0	-	-	1,522,603.0	-
대 양 동	5,901,821.0	1,177,575.0	987,442.0	-	-	2,566,129.0	-
옥 압 동	4,430,989.0	939,700.0	472,236.0	-	-	1,607,631.0	-

자료 : 지적과

3. 토지 지목별현황(속)

(단위 : m²)

연 별 및 동 별	염 전	대 지	공장용지	학교용지	도 로	철도용지
유 달 등	-	23,974.3	-	21,077.7	11,129.9	-
대의동1가	-	5,170.2	-	-	1,871.1	-
대의동2가	-	52,793.2	-	-	4,831.9	-
대의동3가	-	5,639.5	-	-	204.3	-
중앙동1가	-	5,757.4	-	-	1,956.0	-
중앙동2가	-	9,259.3	-	-	3,114.0	-
중앙동3가	-	9,266.0	-	-	2,829.7	-
만 호 등	-	27,943.1	-	-	3,031.3	-
수강동1가	-	4,209.3	-	-	2,855.9	-
수강동2가	-	3,596.6	-	-	1,233.1	-
해안동1가	-	17,034.4	-	-	5,467.8	-
해안동2가	-	12,112.8	-	-	4,650.8	-
해안동3가	-	13,167.1	-	-	4,462.8	-
해안동4가	-	21,002.4	-	-	4,187.4	-
항 등	-	46,947.2	-	-	10,511.2	-
중 동 1가	-	6,703.6	-	-	2,254.6	-
중 동 2가	-	8,006.2	-	3,563.6	2,997.6	-
유 등	-	13,245.7	-	-	4,737.2	-
금 동 1가	-	4,262.9	-	-	1,715.7	-
금 동 2가	-	7,963.3	-	-	2,681.0	-
경 동 1가	-	9,900.2	-	-	3,381.8	-
경 동 2가	-	6,261.1	-	5,735.5	3,161.3	-
서 산 등	-	110,884.0	-	27,070.0	34,994.0	-
금 화 등	-	42,919.0	-	-	12,629.0	-
은 금 등	-	112,316.0	-	13,162.0	23,210.0	-
죽 교 등	55,292.0	590,479.0	6,169.0	218,840.0	141,514.0	-
상 등	-	294,865.5	79,942.0	66,326.0	318,808.1	46,147.0
용 해 등	321.0	690,579.0	-	192,623.4	272,591.2	44,598.0
석 현 등	-	393,278.0	210,568.0	14,392.0	208,929.0	26,608.0
달 등	649,865.0	119,462.0	-	17,419.0	56,467.0	-
울 도 등	47,444.0	37,243.0	-	4,598.0	32,455.0	-
대 양 등	147,973.0	197,342.0	-	18,753.0	115,551.0	-
옥 압 등	-	117,568.0	83,421.0	12,417.0	190,339.0	40,312.0

자료 : 지적과

3. 토지 지목별현황(속)

(단위 : m²)

연 별 및 동 별	하 천	제 방	구 거	유 지	수도용지	공 원
1990	18,816.0	198,379.7	703,596.8	299,820.0	170,693.0	14,226.9
1991	18,816.0	203,645.0	696,241.5	293,471.0	170,570.0	18,872.5
1992	18,816.0	209,187.0	693,597.5	293,009.0	169,398.0	28,967.4
1993	18,816.0	209,178.0	690,919.5	280,718.0	174,126.0	28,967.4
1994	18,598.0	209,077.0	690,546.5	277,129.0	217,152.0	28,967.4
1995	18,598.0	208,816.0	689,586.3	271,432.0	216,137.0	28,967.4
용 당 동	-	1,828.0	34,823.3	11,092.0	4,794.0	4,645.6
산 정 동	-	23,604.0	54,114.5	714.0	11,003.0	14,226.9
연 산 동	-	15,988.3	5,301.7	34,197.0	-	-
대 성 동	-	-	403.0	-	3,449.0	-
양 동	-	-	-	-	-	-
북 교 동	-	-	1,974.3	-	-	-
남 교 동	-	-	1,051.3	-	-	-
호 남 동	-	-	4,754.5	-	-	-
대 안 동	-	-	-	-	-	-
창 평 동	-	-	-	-	-	-
명 료 동	-	-	892.0	-	-	-
죽 동	-	-	1,196.1	-	-	-
무 안 동	-	-	-	-	-	-
죽 후 동	-	-	-	-	-	-
상락동1가	-	-	-	-	-	-
상락동2가	-	-	-	-	-	-
북 만 동	-	-	-	-	-	-
동 명 동	-	-	-	-	-	-
광 동 1가	-	-	-	-	-	-
광 동 2가	-	-	-	-	-	-
광 동 3가	-	-	-	-	-	-
영해동1가	-	-	-	-	-	-
영해동2가	-	-	-	-	-	-
행복동1가	-	-	-	-	-	-
행복동2가	-	-	-	-	-	-
축복동1가	-	-	-	-	-	-
축복동2가	-	-	-	-	-	-
축복동3가	-	-	-	-	-	-
보광동1가	-	-	-	-	-	-
보광동2가	-	-	-	-	-	-
보광동3가	-	-	-	-	-	-

자료 : 지적과

3. 토지 지목별현황(속)

(단위 : m²)

연 별 및 동 별	체육용지	유 원 지	종교용지	사 적 지	묘 지	잡 종 지	미 복 구
1990	65,964.8	-	56,865.9	-	167,910.0	3,011,166.6	-
1991	65,964.8	-	64,882.1	-	167,939.0	2,884,627.0	-
1992	126,734.8	-	66,813.1	-	174,903.0	2,910,063.4	-
1993	126,734.8	-	73,574.7	-	178,020.0	2,919,330.2	-
1994	126,734.8	-	74,310.7	-	178,020.0	2,918,995.3	-
1995	126,734.8	-	84,249.0	-	177,471.0	2,991,090.7	-
용 담 동	65,964.8	-	8,593.4	-	929.0	5,363.0	-
산 정 동	-	-	19,085.3	-	1,425.0	231,013.9	-
연 산 동	-	-	1,716.0	-	59,152.0	281,541.4	-
대 심 동	-	-	-	-	-	1,221.0	-
양 동	-	-	2,436.0	-	-	344.0	-
북 교 동	-	-	6,267.5	-	-	-	-
남 교 동	-	-	-	-	-	-	-
호 남 동	-	-	8,060.0	-	-	2,193.0	-
대 안 동	-	-	-	-	-	-	-
창 평 동	-	-	-	-	-	-	-
명 료 동	-	-	-	-	-	-	-
죽 동	-	-	3,171.6	-	-	178.5	-
무 안 동	-	-	-	-	-	9.9	-
축 후 동	-	-	3,315.7	-	-	-	-
상락동1가	-	-	-	-	-	-	-
상락동2가	-	-	-	-	-	-	-
북 만 동	-	-	1,704.0	-	-	-	-
등 명 동	-	-	-	-	-	492.0	-
광 동 1가	-	-	-	-	-	300.0	-
광 동 2가	-	-	-	-	-	-	-
광 동 3가	-	-	-	-	-	-	-
영해동1가	-	-	-	-	-	-	-
영해동2가	-	-	-	-	-	-	-
행복동1가	-	-	-	-	-	-	-
행복동2가	-	-	-	-	-	-	-
축복동1가	-	-	-	-	-	-	-
축복동2가	-	-	-	-	-	2,995.0	-
축복동3가	-	-	-	-	-	-	-
보광동1가	-	-	-	-	-	-	-
보광동2가	-	-	-	-	-	-	-
보광동3가	-	-	-	-	-	-	-

자료 : 지적과

3. 토지 지목별현황(속)

(단위 : m²)

연 별 및 동 별	하 천	제 방	구 거	유 지	수도용지	공 원
유 달 동	-	-	9.9	-	-	-
대의동1가	-	-	-	-	-	-
대의동2가	-	-	-	-	-	-
대의동3가	-	-	46.3	-	-	-
중앙동1가	-	-	-	-	-	-
중앙동2가	-	-	-	-	-	-
중앙동3가	-	-	254.5	-	-	-
만 호 동	-	-	-	-	-	-
수강동1가	-	-	-	-	-	-
수강동2가	-	-	-	-	-	-
해안동1가	-	-	-	-	-	-
해안동2가	-	-	-	-	-	-
해안동3가	-	-	-	-	-	-
해안동4가	-	-	-	-	-	-
향 동	-	-	634.7	-	-	-
중 동 1가	-	-	-	-	-	-
중 동 2가	-	-	92.6	-	-	-
유 동	-	-	99.2	-	-	-
금 동 1가	-	-	-	-	-	-
금 동 2가	-	-	82.6	-	-	-
경 동 1가	-	-	-	-	-	-
경 동 2가	-	-	132.2	-	-	-
서 산 동	-	126.0	288.0	-	1,337.0	-
금 화 동	-	-	-	-	-	-
운 금 동	-	351.0	1,666.0	-	61,051.0	-
죽 교 동	-	6,661.0	49,324.0	8,784.0	1,850.0	-
상 동	-	18,433.0	35,058.0	3,250.0	48,516.0	10,094.9
용 해 동	-	15,195.7	103,951.6	18,683.0	50,737.0	-
석 현 동	-	6,582.0	63,026.0	16,754.0	27,212.0	-
달 동	-	28,132.0	66,198.0	59,200.0	-	-
울 도 동	-	12,215.0	40,277.0	15,772.0	-	-
대 양 동	18,598.0	18,231.0	103,082.0	97,540.0	5,220.0	-
옥 압 동	-	61,469.0	120,853.0	5,446.0	968.0	-

자료 : 지적과

3. 토지 지목별현황(속)

(단위 : m²)

연 별 및 동 별	체육용지	유 원 지	종교용지	사 적 지	묘 지	잡 종 지	미 복 구
유 달 동	-	-	-	-	-	-	-
대의동1가	-	-	-	-	-	-	-
대의동2가	-	-	-	-	-	-	-
대의동3가	-	-	-	-	-	-	-
중앙동1가	-	-	835.5	-	-	-	-
중앙동2가	-	-	-	-	-	-	-
중앙동3가	-	-	-	-	-	-	-
만 호 동	-	-	-	-	-	-	-
수강동1가	-	-	-	-	-	-	-
수강동2가	-	-	-	-	-	-	-
해안동1가	-	-	-	-	-	2,122.0	-
해안동2가	-	-	-	-	-	-	-
해안동3가	-	-	-	-	-	-	-
해안동4가	-	-	-	-	-	-	-
항 동	-	-	-	-	-	-	-
중 동 1가	-	-	-	-	-	6,935.0	-
중 동 2가	-	-	-	-	-	-	-
유 동	-	-	-	-	-	-	-
금 동 1가	-	-	-	-	-	-	-
금 동 2가	-	-	-	-	-	-	-
경 동 1가	-	-	-	-	-	-	-
경 동 2가	-	-	-	-	-	-	-
서 산 동	-	-	-	-	-	8,246.0	-
금 화 동	-	-	-	-	-	2,639.0	-
온 금 동	-	-	-	-	-	912.0	-
죽 교 동	-	-	16,997.0	-	585.0	26,878.0	-
상 동	60,770.0	-	2,088.0	-	8,861.0	1,026,733.0	-
용 해 동	-	-	7,986.0	-	30,456.0	41,589.0	-
석 현 동	-	-	600.0	-	18,489.0	50,484.0	-
달 동	-	-	425.0	-	10,302.0	117,634.0	-
울 도 동	-	-	-	-	942.0	1,551.0	-
대 양 동	-	-	-	-	14,883.0	433,502.0	-
옥 압 동	-	-	968.0	-	31,447.0	746,214.0	-

자료 : 지적과

4. 천기일수

(단위 : 일)

연 별 및 월 별	맑 음	흐 립	강 수	서 리	안 개	눈	뇌 전	폭 풍
1990	75	142	117	27	39	23	4	33
1991	80	141	126	40	24	21	5	14
1992	93	109	121	40	25	25	3	11
1993	76	140	112	39	22	11	9	34
1994	132	85	85	25	17	15	6	26
1995	112	92	97	34	14	22	9	18
1월	8	7	14	8	1	10	0	4
2월	14	3	6	12	0	3	0	0
3월	8	7	8	1	0	1	0	6
4월	11	6	9	0	4	0	0	2
5월	12	10	8	0	3	0	0	1
6월	3	9	5	0	2	0	2	0
7월	7	18	10	0	0	0	2	0
8월	11	9	8	0	1	0	4	0
9월	6	12	6	0	0	0	0	0
10월	11	4	3	0	2	0	0	1
11월	16	1	11	3	1	1	1	3
12월	5	6	9	10	0	7	0	1

자료 : 목포기상대

5. 기상개황

연 별 및 월 별	기 온 (°C)			강 수 량 (mm)	상 대 습 도 (%)	
	평 균	평균최고(극값)	평균최저(극값)		평 균	최 소
1990	14.7	19.6(35.7)	10.9(-11.1)	1,134.7	73	17
1991	13.9	19.1(34.7)	10.1(-11.0)	1,194.1	71	14
1992	14.3	19.8(33.7)	10.3(-4.5)	743.6	70	5
1993	13.6	18.5(30.6)	9.8(-6.1)	1,142.2	71	7
1994	14.9	33.4	-0.2	708.1	67	17
1995	13.9	19.1(34.0)	10.1(-5.4)	613.2	66	17
1월	2.1	7.2(14.7)	-1.2(-5.1)	37.8	66	30
2월	3.5	9.7(14.2)	-0.4(-3.9)	30.8	63	18
3월	7.7	13.2(19.9)	3.8(-1.6)	30.0	64	17
4월	11.4	17.5(25.0)	6.9(0.9)	72.3	63	18
5월	16.4	21.7(27.0)	12.1(7.5)	53.5	69	23
6월	21.1	25.6(30.4)	17.6(14.8)	140.6	78	23
7월	24.7	28.0(32.0)	22.2(18.7)	107.9	82	47
8월	27.2	31.1(34.0)	24.5(21.2)	65.1	78	42
9월	21.6	26.4(30.8)	18.1(13.0)	32.7	65	26
10월	17.5	23.9(28.9)	13.0(8.3)	10.4	58	22
11월	9.8	16.3(22.8)	5.1(0.4)	19.0	52	18
12월	3.4	9.0(12.4)	-0.3(-5.4)	13.1	53	23

자료 : 목포기상대

주 : 평균기온 및 평균습도는 매일 3시, 9시, 15시, 21시의 4회 관측치를 산출평균한 것임.

5. 기상개황(속)

연 별 및 월 별	평균해면 기압(hpa)	이 슬 점 온도(°C)	평균운량 (10%)	일조시간	최심적설 (cm)	바 람(m/s)	
						평균풍속	최대풍속
1990	1,017.3	9.4	5.7	2,051.9	11.9	4.2	21.3
1991	1,016.9	8.3	5.7	2,039.0	6.0	3.9	19.3
1992	1,017.1	8.4	5.2	2,096.7	3.8	3.8	17.3
1993	1,017.3	8.0	5.7	1,889.9	7.8	4.2	18.7
1994	1,017.0	8.3	4.3	2,366.5	10.3	4.2	20.0
1995	1,017.4	7.1	4.7	2,227.5	6.4	4.4	20.3
1월	1,025.5	-4.0	4.5	157.9	3.3	5.0	16.7
2월	1,024.0	-3.4	3.2	188.8	5.0	4.6	17.0
3월	1,019.3	0.8	4.7	189.0	2.5	5.1	20.3
4월	1,016.8	3.9	3.9	209.3	-	4.5	16.8
5월	1,013.1	10.1	4.3	240.6	-	4.1	14.0
6월	1,007.9	16.8	5.6	190.5	-	3.2	12.3
7월	1,008.7	21.3	6.9	157.0	-	4.3	17.7
8월	1,011.0	22.8	4.9	237.9	-	4.4	14.3
9월	1,014.4	14.3	5.7	124.5	-	3.7	11.0
10월	1,019.9	8.6	4.1	191.1	-	3.9	18.0
11월	1,021.8	-0.3	3.0	207.0	0.3	5.0	16.7
12월	1,026.8	-6.0	5.2	133.9	6.4	4.8	14.7

자료 : 목포기상대

주 : 평균기온 및 평균습도는 매일 3시, 9시, 15시, 21시의 4회 관측치를 산출평균한 것임.

6. 강수량

(단위 : mm)

연 별	1월	2월	3월	4월	5월	6월	7월	8월	9월	10월	11월	12월
1990	37.8	91.2	46.2	74.5	109.6	178.1	278.9	137.6	81.1	32.0	52.8	14.9
1991	32.9	40.7	109.8	114.8	23.9	169.8	352.0	176.4	109.5	5.9	23.1	35.3
1992	19.6	28.4	92.6	57.9	71.1	16.4	103.8	141.4	135.5	5.4	27.7	43.8
1993	23.0	61.0	56.3	16.5	94.9	99.2	173.1	399.1	29.7	58.9	102.6	27.9
1994	18.7	20.9	15.6	26.8	73.9	80.3	23.3	193.8	27.3	145.5	48.4	33.6
1995	37.8	30.8	30.0	72.3	53.5	140.6	107.9	65.1	32.7	10.4	19.0	13.1

자료 : 목포기상대

7. 해안선 및 도서

연 별	해안선 (km)	도 서 현 황					
		도서수(개)	유인도(개)	무인도(개)	면적(km ²)	세 대	인 구(명)
1990	67.0	12	8	4	7.65	491	2,481
1991	67.2	12	8	4	7.65	467	2,413
1992	67.2	12	8	4	7.65	442	1,703
1993	67.2	12	8	4	7.65	438	1,672
1994	67.2	12	8	4	7.66	433	1,649
1995	67.2	12	8	4	7.66	444	1,640

자료 : 총무과

주 : 세대 및 인구는 주민등록인구통계 결과임

Ⅲ. 인 구

1. 인 구 추 이
2. 시·군별 세대 및 인구
3. 동 별 세 대 및 인 구
4. 연령별(5세계급) 및 성별인구
5. 인 구 동 태
6. 인 구 이 동

여 백

1. 인구추이

(단위 : 명)

연 별	세 대	인 구	인구밀도		면적(k㎡)	세대당 인 구	
			남	여			
1990	57,831	253,423	126,522	126,901	5,557	45.61	4.4
1991	58,583	221,193	109,614	111,579	4,826	45.83	3.77
1992	60,959	224,766	111,160	113,606	4,898	45.88	3.69
1993	63,235	227,117	112,256	114,861	4,936	46.01	3.59
1994	65,494	231,519	114,567	116,952	5,035.2	45.98	3.5
1995	69,868	239,571	118,747	120,824	5,206.9	46.01	3.4

자료 : 기획담당관실

주 : 1990년까지는 인구조사 결과이며, 1991년 이후는 주민등록인구통계 결과임(외국인포함)

2. 시군별 세대 및 인구

(단위 : 명)

시군별 (연 별)	세 대	인 구	인구밀도		면적(k㎡)	세대당 인 구	
			남	여			
1990	619,767	2,507,439	1,266,653	1,240,786	212.2	11,813.70	4.0
1991	633,291	2,348,303	1,171,551	1,176,752	198.7	11,817.62	3.7
1992	640,146	2,283,858	1,138,355	1,145,503	193.2	11,823.8	3.6
1993	648,996	2,236,150	1,114,101	1,122,049	188.5	11,858.21	3.4
1994	652,998	2,198,423	1,095,565	1,102,858	185.4	11,863.32	3.4
1995	668,753	2,186,808	1,089,989	1,096,819	184.3	11,863.36	3.3
목포시	69,868	239,571	118,747	120,824	5,206.9	46.01	3.4
여수시	51,298	185,696	92,959	92,737	4,107.4	45.21	3.6
순천시	71,803	251,316	125,506	125,810	277.9	907.33	3.5
나주시	38,755	116,322	57,984	58,338	192.7	603.66	3.0
여천시	22,037	77,942	39,412	38,530	722.3	107.91	3.5
광양시	38,563	129,177	66,090	63,087	292.1	442.18	3.3
담 양	18,837	61,260	30,806	30,454	134.6	455.05	3.3
곡 성	13,455	41,780	20,494	21,286	76.4	546.96	3.1
구 례	11,047	36,454	17,888	18,566	82.5	441.71	3.3
여 천	18,316	65,729	33,364	32,365	190.9	344.40	3.6
고 흥	36,033	112,399	55,659	56,740	150.4	747.21	3.1
보 성	22,968	70,061	34,475	35,586	105.7	663.05	3.1
화 순	22,606	70,788	35,661	35,127	90.1	785.88	3.1
장 흥	18,934	60,135	29,345	30,790	97.3	618.03	3.2
강 진	17,821	55,052	26,640	28,412	111.7	492.67	3.1
해 남	33,324	104,660	51,339	53,321	121.7	859.70	3.1
영 압	20,516	62,400	30,992	31,408	119.2	523.59	3.0
무 안	23,366	75,049	37,584	37,465	173.5	432.51	3.2
함 평	17,276	51,703	25,644	26,059	131.8	392.28	3.2
영 광	23,740	76,199	37,960	38,239	161.0	473.25	3.2
장 성	18,894	58,964	29,621	29,343	113.7	518.68	3.1
완 도	23,156	74,033	37,181	36,852	192.3	384.89	3.2
진 도	15,743	47,262	22,975	24,287	110.7	427.00	3.0
신 안	20,397	62,856	31,663	31,193	96.4	652.15	3.1

자료 : 기획담당관실

주 : 1995. 12. 31 주민등록인구통계 결과임(외국인 포함)

3. 동읍면별 세대 및 인구

(단위 : 명, 세대)

동 별	총 계				한 국 인			외 국 인		
	세 대	인 구			인 구			인 구		
		계	남	여	계	남	여	계	남	여
1990	57,831	253,423	126,522	126,901	-	-	-	-	-	-
1991	58,583	221,193	109,614	111,579						
1992	60,959	224,766	111,160	113,606	-	-	-	-	-	-
1993	63,235	227,117	112,256	114,861	-	-	-	-	-	-
1994	65,494	231,519	114,567	116,952	231,407	114,497	116,910	112	70	42
1995	69,868	239,571	118,747	120,824	239,423	118,662	120,761	148	85	63
용당1동	4,538	15,695	7,708	7,987	15,686	7,704	7,982	9	4	5
용당2동	3,410	12,176	6,028	6,148	12,174	6,027	6,147	2	1	1
산정1동	1,674	5,637	2,805	2,832	5,637	2,805	2,832	-	-	-
산정2동	2,242	7,570	3,760	3,810	7,570	3,760	3,810	-	-	-
산정3동	7,759	27,110	13,489	13,621	27,087	13,470	13,617	23	19	4
대성1동	1,174	3,845	1,887	1,958	3,836	1,883	1,953	9	4	5
대성2동	1,136	3,636	1,778	1,858	3,634	1,776	1,858	2	2	-
양 동	1,307	4,214	2,056	2,158	4,214	2,056	2,158	-	-	-
북교동	757	2,469	1,190	1,279	2,469	1,190	1,279	-	-	-
남교동	753	2,676	1,309	1,367	2,676	1,309	1,367	-	-	-
호남동	1,067	3,542	1,747	1,795	3,536	1,744	1,792	6	3	3
죽 동	717	2,247	1,087	1,160	2,247	1,087	1,160	-	-	-
무안동	575	1,898	923	975	1,892	919	973	6	4	2
동명동	6,165	22,261	11,234	11,027	22,261	11,234	11,027	-	-	-
영해동	1,033	3,437	1,750	1,687	3,435	1,750	1,685	2	-	2
유달동	755	2,553	1,236	1,317	2,547	1,234	1,313	6	2	4
만호동	1,300	4,343	2,218	2,125	4,343	2,218	2,125	-	-	-
서산동	1,536	5,302	2,635	2,667	5,302	2,635	2,667	-	-	-
은금동	799	2,778	1,413	1,365	2,778	1,413	1,365	-	-	-
죽교1동	4,883	17,229	8,446	8,783	17,229	8,446	8,783	-	-	-
죽교2동	1,214	3,978	1,932	2,046	3,978	1,932	2,046	-	-	-
죽교3동	797	2,584	1,248	1,336	2,584	1,248	1,336	-	-	-
달성동	779	2,429	1,179	1,250	2,429	1,179	1,250	-	-	-
대반동	381	1,414	742	672	1,412	741	671	2	1	1
충무동	444	1,640	876	764	1,640	876	764	-	-	-
연 동	2,315	7,940	3,941	3,999	7,940	3,941	3,999	-	-	-
삼향동	5,304	16,925	8,494	8,431	16,912	8,485	8,427	13	9	4
용해동	6,484	22,453	10,986	11,467	22,453	10,986	11,467	-	-	-
상 동	8,570	29,590	14,650	14,940	29,522	14,614	14,908	68	36	32

자료 : 기획담당관실

주 : 주민등록인구통계결과(외국인포함)

4. 연령별(5세계급) 및 성별인구

(단위 : 명)

연 별 및 등 별	총 수			0 ~ 4			5 ~ 9		
	계	남	여	계	남	여	계	남	여
1992	224,670	111,115	113,555	15,355	8,041	7,314	18,806	9,704	9,102
1993	227,030	112,210	114,820	15,854	8,310	7,544	17,632	9,063	8,569
1994	231,407	114,497	116,910	16,862	8,819	8,043	17,275	8,880	8,395
1995	239,423	118,662	120,761	18,439	9,662	8,777	17,462	9,088	8,374
용당1동	15,686	7,704	7,982	1,079	571	508	987	509	478
용당2동	12,174	6,027	6,147	745	369	376	743	397	346
산정1동	5,637	2,805	2,832	319	153	166	331	170	161
산정2동	7,570	3,760	3,810	358	190	168	457	241	216
산정3동	27,087	13,470	13,617	2,570	1,390	1,180	2,286	1,170	1,116
대성1동	3,836	1,883	1,953	229	117	112	203	109	94
대성2동	3,634	1,776	1,858	198	104	94	217	105	112
양 동	4,214	2,056	2,158	209	109	100	238	117	121
북교동	2,469	1,190	1,279	127	66	61	154	92	62
남교동	2,676	1,309	1,367	149	81	68	179	91	88
호남동	3,536	1,744	1,792	182	87	95	229	136	93
죽 동	2,247	1,087	1,160	135	67	68	125	64	61
무안동	1,892	919	973	103	55	48	104	53	51
동명동	22,261	11,234	11,027	1,541	823	718	1,635	873	762
영해동	3,435	1,750	1,685	125	65	60	170	81	89
유달동	2,547	1,234	1,313	114	60	54	144	75	69
만호동	4,343	2,218	2,125	187	105	82	226	119	107
서산동	5,302	2,635	2,667	238	115	123	247	117	130
은금동	2,778	1,413	1,365	150	92	58	128	63	65
죽교1동	17,229	8,446	8,783	1,516	775	741	1,391	715	676
죽교2동	3,978	1,932	2,046	205	90	115	209	113	96
죽교3동	2,584	1,248	1,336	118	66	52	143	84	59
달성동	2,429	1,179	1,250	132	68	64	114	54	60
대반동	1,412	741	671	66	41	25	65	30	35
충무동	1,640	876	764	55	34	21	68	36	32
연 동	7,940	3,941	3,999	484	244	240	502	241	261
삼향동	16,912	8,485	8,427	2,441	1,257	1,184	1,452	760	692
용해동	22,453	10,986	11,467	1,800	955	845	1,956	1,024	932
상 동	29,522	14,614	14,908	2,864	1,513	1,351	2,759	1,449	1,310

자료 : 기획담당관실

주 : '95. 12. 31 현재 주민등록 인구(외국인 제외)

4. 연령별(5세계급) 및 성별인구(속)

(단위 : 명)

연 별 및 동 별	10 ~ 14			15 ~ 19			20 ~ 24		
	계	남	여	계	남	여	계	남	여
1992	25,915	13,405	12,510	25,115	12,973	12,142	23,510	12,157	11,353
1993	25,987	13,403	12,584	24,543	12,687	11,856	23,649	12,230	11,419
1994	24,754	12,815	11,939	24,727	12,735	11,992	24,315	12,567	11,748
1995	23,778	12,356	11,422	25,418	12,988	12,430	24,267	12,508	11,759
용당1동	1,510	817	693	1,857	975	882	1,821	917	904
용당2동	1,213	627	586	1,524	808	716	1,436	777	659
산정1동	515	279	236	676	347	329	704	383	321
산정2동	743	375	368	945	497	448	935	493	442
산정3동	2,889	1,511	1,378	2,569	1,298	1,271	2,141	1,103	1,038
대성1동	328	180	148	420	202	218	455	244	211
대성2동	326	171	155	419	216	203	413	217	196
양 동	403	219	184	496	245	251	485	272	213
북교동	262	113	149	252	136	116	252	135	117
남교동	285	143	142	310	152	158	277	146	131
호남동	366	190	176	393	182	211	403	203	200
죽 동	198	105	93	234	105	129	261	136	125
무안동	174	95	79	188	102	86	204	102	102
동명동	2,362	1,249	1,113	2,539	1,346	1,193	2,401	1,217	1,184
영해동	322	161	161	435	227	208	420	238	182
유달동	227	117	110	291	143	148	305	147	158
만호동	408	221	187	496	261	235	572	311	261
서산동	502	248	254	688	346	342	694	393	301
은금동	244	134	110	325	174	151	395	207	188
죽교1동	1,788	907	881	1,781	902	879	1,575	764	811
죽교2동	375	199	176	460	235	225	504	271	233
죽교3동	242	113	129	317	167	150	310	147	163
달성동	193	91	102	269	141	128	294	149	145
대반동	173	83	90	190	98	92	167	103	64
충무동	137	76	61	213	117	96	231	142	89
연 동	773	419	354	914	482	432	867	457	410
삼향동	1,258	640	618	1,019	489	530	1,409	613	796
용해동	2,386	1,222	1,164	2,260	1,135	1,125	2,030	1,034	996
상 동	3,176	1,651	1,525	2,938	1,460	1,478	2,306	1,187	1,119

자료 : 기획담당관실

주 : '95. 12. 31 현재 주민등록 인구(외국인 제외)

4. 연령별(5세계급) 및 성별인구(속)

(단위 : 명)

연 별 및 등 별	25 ~ 29			30 ~ 34			35 ~ 39		
	계	남	여	계	남	여	계	남	여
1992	17,933	8,783	9,150	20,595	9,961	10,634	16,921	8,539	8,382
1993	18,353	9,119	9,234	20,769	10,021	10,748	18,190	9,161	9,029
1994	19,078	9,633	9,445	20,455	9,876	10,579	19,578	9,789	9,789
1995	20,701	10,453	10,248	20,926	10,308	10,618	21,054	10,470	10,584
용당1동	1,283	665	618	1,156	559	597	1,236	557	679
용당2동	1,010	529	481	872	428	444	965	437	528
산정1동	491	282	209	382	189	193	407	208	199
산정2동	575	324	251	492	235	257	585	283	302
산정3동	2,362	1,125	1,237	2,847	1,365	1,482	2,797	1,388	1,409
대성1동	321	179	142	281	151	130	231	107	124
대성2동	269	141	128	241	122	119	285	140	145
양 동	330	173	157	264	124	140	335	166	169
북교동	185	83	102	176	86	90	186	81	105
남교동	167	91	76	173	72	101	252	119	133
호남동	250	140	110	222	110	112	267	117	150
죽 동	182	93	89	158	79	79	187	88	99
무안동	133	65	68	135	68	67	149	68	81
동명동	1,766	916	850	1,749	849	900	1,985	966	1,019
영해동	237	149	88	186	91	95	237	120	117
유달동	186	98	88	180	89	91	192	95	97
만호동	334	202	132	255	133	122	329	150	179
서산동	428	248	180	319	177	142	360	183	177
은금동	233	144	89	147	82	65	169	88	81
죽교1동	1,523	711	812	1,728	836	892	1,663	827	836
죽교2동	337	205	132	243	113	130	277	140	137
죽교3동	205	127	78	165	92	73	174	84	90
달성동	215	126	89	177	90	87	161	90	71
대반동	114	74	40	85	48	37	99	63	36
충무동	111	72	39	77	45	32	102	55	47
연 동	665	374	291	554	273	281	645	315	330
삼향동	2,551	1,196	1,355	2,316	1,302	1,014	1,419	826	593
용해동	1,722	805	917	1,974	903	1,071	2,245	1,089	1,156
상 동	2,516	1,116	1,400	3,372	1,597	1,775	3,115	1,620	1,495

자료 : 기획담당관실

주 : '95. 12. 31 현재 주민등록 인구(외국인 제외)

4. 연령별(5세계급) 및 성별인구(속)

(단위 : 명)

연 별 및 동 별	40 ~ 44			45 ~ 49			50 ~ 54		
	계	남	여	계	남	여	계	남	여
1992	14,091	7,157	6,934	11,505	5,863	5,642	11,048	5,409	5,639
1993	14,057	7,105	6,952	12,073	6,132	5,941	10,855	5,373	5,482
1994	14,166	7,201	6,965	12,875	6,518	6,357	10,977	5,421	5,556
1995	15,387	7,802	7,585	13,213	6,679	6,534	11,012	5,446	5,566
용당1동	1,017	461	556	1,008	491	517	828	434	394
용당2동	841	367	474	812	407	405	643	341	302
산정1동	354	164	190	337	161	176	342	162	180
산정2동	482	240	242	456	225	231	459	215	244
산정3동	1,853	1,001	852	1,275	700	575	920	473	447
대성1동	240	119	121	235	113	122	213	94	119
대성2동	232	120	112	227	105	122	212	105	107
양 동	260	119	141	277	137	140	220	93	127
북교동	149	81	68	142	66	76	160	81	79
남교동	192	87	105	195	92	103	141	81	60
호남동	269	131	138	232	119	113	226	103	123
죽 동	138	68	70	142	64	78	123	57	66
무안동	130	58	72	116	53	63	118	58	60
동명동	1,586	801	785	1,405	717	688	1,105	575	530
영해동	245	113	132	272	143	129	233	114	119
유달동	163	76	87	162	82	80	152	74	78
만호동	315	156	159	320	153	167	274	137	137
서산동	295	135	160	345	177	168	368	174	194
온금동	166	88	78	152	68	84	184	85	99
죽교1동	1,099	594	505	850	461	389	654	323	331
죽교2동	218	106	112	265	107	158	235	111	124
죽교3동	143	66	77	146	71	75	158	70	88
달성동	146	73	73	127	59	68	141	61	80
대반동	65	30	35	80	40	40	86	42	44
충무동	74	49	25	87	49	38	97	37	60
연 동	513	259	254	490	238	252	450	211	239
삼향동	725	406	319	507	265	242	449	214	235
용해동	1,643	843	800	1,171	610	561	882	450	432
상 동	1,834	991	843	1,380	706	674	939	471	468

자료 : 기획담당관실

주 : '95. 12. 31 현재 주민등록 인구(외국인 제외)

4. 연령별(5세계급) 및 성별인구(속)

(단위 : 명)

연 별 및 등 별	55 ~ 59			60 ~ 64			65 ~ 69		
	계	남	여	계	남	여	계	남	여
1992	7,728	3,487	4,241	5,696	2,305	3,391	4,080	1,538	2,542
1993	8,263	3,747	4,516	5,905	2,387	3,518	4,022	1,538	2,484
1994	8,681	4,032	4,649	6,106	2,484	3,622	4,519	1,744	2,775
1995	9,101	4,241	4,860	6,467	2,705	3,762	4,909	1,874	3,035
용당1동	631	305	326	444	178	266	310	123	187
용당2동	457	219	238	302	139	163	239	89	150
산정1동	280	124	156	194	88	106	131	54	77
산정2동	381	186	195	249	110	139	169	62	107
산정3동	755	331	424	590	240	350	519	188	331
대성1동	243	108	135	155	66	89	105	42	63
대성2동	165	73	92	126	52	74	122	50	72
양 동	215	106	109	161	68	93	144	48	96
북교동	121	56	65	94	47	47	75	29	46
남교동	124	60	64	88	39	49	58	29	29
호남동	168	85	83	114	55	59	109	53	56
죽 동	95	53	42	96	37	59	72	31	41
무안동	105	52	53	72	21	51	70	29	41
동명동	821	432	389	436	188	248	355	130	225
영해동	211	105	106	121	51	70	90	36	54
유달동	134	57	77	93	43	50	82	33	49
만호동	230	108	122	147	74	73	97	44	53
서산동	314	136	178	191	79	112	153	62	91
은금동	165	76	89	125	47	78	71	27	44
죽교1동	541	265	276	388	163	225	276	93	183
죽교2동	208	95	113	147	66	81	108	30	78
죽교3동	141	52	89	113	52	61	86	28	58
달성동	149	72	77	119	46	73	82	24	58
대반동	67	28	39	58	30	28	41	14	27
충무동	110	54	56	101	41	60	82	38	44
연 동	380	184	196	268	109	159	187	72	115
삼향동	433	166	267	373	148	225	222	96	126
용해동	670	321	349	589	236	353	443	167	276
상 동	787	332	455	513	192	321	411	153	258

자료 : 기획담당관실

주 : '95. 12. 31 현재 주민등록 인구(외국인 제외)

4. 연령별(5세계급) 및 성별인구(속)

(단위 : 명)

연 별 및 동 별	70 ~ 74			75 ~ 79			80 ~ 84			85세 이상		
	계	남	여	계	남	여	계	남	여	계	남	여
1992	3,030	1,027	2,003	1,764	483	1,281	1,037	221	816	541	62	479
1993	3,436	1,128	2,308	1,839	500	1,339	1,038	231	807	565	75	490
1994	3,419	1,133	2,286	1,903	526	1,377	1,084	231	853	633	93	540
1995	3,450	1,138	2,312	2,079	596	1,483	1,109	247	862	651	101	550
용당1동	241	75	166	124	38	86	100	24	76	54	5	49
용당2동	179	54	125	95	21	74	57	11	46	41	7	34
산정1동	96	27	69	44	10	34	17	2	15	17	2	15
산정2동	126	41	85	88	31	57	36	7	29	34	5	29
산정3동	327	100	227	201	45	156	122	27	95	64	15	49
대성1동	85	27	58	53	18	35	25	6	19	14	1	13
대성2동	96	33	63	46	14	32	30	7	23	10	1	9
양 동	85	31	54	57	20	37	26	8	18	9	1	8
북교동	50	16	34	41	12	29	24	8	16	19	2	17
남교동	40	14	26	26	10	16	14	2	12	6	0	6
호남동	56	26	30	19	3	16	18	3	15	13	1	12
죽 동	58	24	34	30	15	15	6	0	6	7	1	6
무안동	44	23	21	25	12	13	15	2	13	7	3	4
동명동	264	86	178	170	41	129	91	20	71	50	5	45
영해동	62	25	37	45	25	20	18	4	14	6	2	4
유달동	54	20	34	31	10	21	23	8	15	14	7	7
만호동	74	23	51	39	14	25	32	7	25	8	0	8
서산동	66	21	45	55	12	43	25	8	17	14	4	10
은금동	65	24	41	39	9	30	15	3	12	5	2	3
죽교1동	208	50	158	137	41	96	69	11	58	42	8	34
죽교2동	103	36	67	53	9	44	25	5	20	6	1	5
죽교3동	62	15	47	34	8	26	20	6	14	7	0	7
달성동	43	17	26	40	13	27	19	5	14	8	0	8
대반동	29	12	17	16	5	11	6	0	6	5	0	5
충무동	44	14	30	28	10	18	12	5	7	11	2	9
연 동	121	41	80	70	17	53	30	3	27	27	2	25
삼향동	167	58	109	95	30	65	47	17	30	29	2	27
용해동	309	104	205	203	51	152	104	27	77	66	10	56
상 동	296	101	195	175	52	123	83	11	72	58	12	46

자료 : 기획담당관실

주 : '95. 12. 31 현재 주민등록 인구(외국인 제외)

5. 인구동태

(단위 : 명, 쌍)

연 별	출 생	사 망	혼 인(쌍)	이 혼(쌍)
1990	2,976	1,331	1,357	172
1991	3,185	1,264	1,381	215
1992	3,376	1,270	1,501	224
1993	3,235	1,193	1,364	257
1994	3,509	1,327	1,396	303
1995	3,550	1,201	1,467	279

자료 : 시민과, 「인구동태통계연보」

6. 인구이동

(단위 : 명)

연 별 및 월 별	총 이 동				시 도 내				시 도 간			
	전 입	이동률	전 출	이동률	전 입	이동률	전 출	이동률	전 입	이동률	전 출	이동률
1990	57,447	-	57,232	-	46,413	-	41,907	-	11,034	-	15,325	-
1991	54,797	24.7	56,653	25.6	44,714	20.2	43,472	19.6	10,083	4.5	13,181	5.9
1992	56,365	25.0	56,593	25.1	47,154	20.9	43,845	19.5	9,211	4.0	12,748	5.6
1993	52,157	22.9	52,843	23.2	42,057	18.5	40,040	17.6	10,102	4.4	12,831	5.6
1994	49,722	21.5	44,321	19.1	39,522	17.0	32,738	14.1	10,200	4.4	11,583	5.0
1995	63,638	26.6	58,942	24.6	49,132	20.5	46,912	19.6	14,506	6.1	12,030	5.0
1월	5,335	2.2	4,905	2.0	4,347	1.8	4,152	1.7	988	0.4	753	0.3
2월	4,823	2.0	4,488	1.9	3,537	1.5	3,316	1.4	1,286	0.5	1,172	0.5
3월	5,569	2.3	5,143	2.1	4,049	1.7	3,823	1.6	1,520	0.6	1,320	0.6
4월	5,172	2.2	4,744	2.0	3,829	1.6	3,636	1.5	1,343	0.6	1,108	0.5
5월	7,028	2.9	6,417	2.7	5,461	2.3	5,240	2.2	1,567	0.7	1,177	0.5
6월	5,126	2.1	4,672	2.0	3,950	1.6	3,797	1.6	1,176	0.5	875	0.4
7월	5,381	2.2	4,684	2.0	4,276	1.8	3,824	1.6	1,105	0.5	860	0.4
8월	3,872	1.6	3,660	1.5	2,896	1.2	2,697	1.1	976	0.4	963	0.4
9월	3,955	1.7	3,669	1.5	3,040	1.3	2,732	1.1	915	0.4	937	0.4
10월	5,575	2.3	5,960	2.5	4,271	1.8	5,015	2.1	1,304	0.5	945	0.4
11월	5,472	2.3	4,749	2.0	4,160	1.7	3,738	1.6	1,312	0.5	1,011	0.4
12월	6,330	2.6	5,851	2.4	5,316	2.2	4,942	2.1	1,014	0.4	909	0.4

자료 : 기획담당관실

IV. 노동

1. 노동조합

여 백

1. 노동조합

(단위 : 개, 명)

연 별 및 산 업 별	계				단위노동조합			
	조합수	조 합 원			조합수	조 합 원		
		계	남	여		계	남	여
1990	-	-	-	-	-	-	-	-
1991	43	8,769	6,504	2,265	-	-	-	-
1992	43	7,892	5,725	2,167	-	-	-	-
1993	43	7,340	5,419	1,921	-	-	-	-
1994	44	7,387	5,626	1,761	24	5,621	4,393	1,228
1995	46	6,841	5,185	1,656	26	2,484	1,274	1,210
섬 유	5	330	156	174	2	80	41	39
광 산	-	-	-	-	-	-	-	-
항 운	4	1,354	1,318	36	2	83	81	2
선 원	1	1,604	1,604	-	-	-	-	-
금 용	2	212	174	38	2	212	174	38
화 학	3	1,220	341	879	3	1,220	341	879
금 속	1	10	10	-	1	10	10	-
연 합	5	196	121	75	-	-	-	-
언 론	3	117	104	13	2	62	55	7
자 동 차	2	407	382	25	2	407	382	25
보 험	1	13	13	-	-	-	-	-
택 시	10	110	110	-	10	110	110	-
고 무	-	-	-	-	-	-	-	-
사무금융	-	-	-	-	-	-	-	-
전 력	-	-	-	-	-	-	-	-
전 기	-	-	-	-	-	-	-	-
통 신	2	405	319	86	-	-	-	-
체 신	1	233	185	48	-	-	-	-
철 도	3	277	258	19	-	-	-	-
기 타	3	353	90	263	2	300	80	220

자료 : 지역경제과

1. 노동조합(속)

(단위 : 개, 명)

연 별 및 산 업 별	지역노동조합				지부 또는 분회등			
	조합수	조 합 원			조합수	조 합 원		
		계	남	여		계	남	여
1990	-	-	-	-	-	-	-	-
1991	-	-	-	-	-	-	-	-
1992	-	-	-	-	-	-	-	-
1993	-	-	-	-	-	-	-	-
1994	5	109	107	2	15	1,657	1,126	531
1995	6	2,801	2,768	33	14	1,556	1,143	413
섬 유	-	-	-	-	3	250	115	135
광 산	-	-	-	-	-	-	-	-
항 운	1	1,169	1,136	33	1	102	101	1
선 원	1	1,604	1,604	-	-	-	-	-
금 용	-	-	-	-	-	-	-	-
화 학	-	-	-	-	-	-	-	-
금 속	-	-	-	-	-	-	-	-
연 합	3	15	15	-	2	181	106	75
언 론	-	-	-	-	1	55	49	6
자 동 차	-	-	-	-	-	-	-	-
보 험	1	13	13	-	-	-	-	-
택 시	-	-	-	-	-	-	-	-
고 무	-	-	-	-	-	-	-	-
사무금융	-	-	-	-	-	-	-	-
전 력	-	-	-	-	-	-	-	-
전 기	-	-	-	-	-	-	-	-
통 신	-	-	-	-	2	405	319	86
체 신	-	-	-	-	1	233	185	48
철 도	-	-	-	-	3	277	258	19
기 타	-	-	-	-	1	53	10	43

자료 : 지역경제과

V. 농림수산업

1. 농 가 및 농 가 인 구
2. 경 지 면 적
- 2-(1). 농 업 진 흥 지 역 지
3. 연 령 별 농 가 인 구
4. 경 지 규 모 별 농 가 량
5. 식 량 작 물 생 산 량
6. 채 소 류 생 산 량
7. 특 용 작 물 생 산 량
8. 과 실 류 생 산 량
9. 비 료 공 급
10. 농 업 용 기 구 및 기 계 보 유
11. 정 부 관 리 양 곡 보 관 창 고
12. 정 부 양 곡 가 공 공 장
13. 추 곡 수 매 실 적
14. 하 곡 수 매 실 적
15. 농 업 협 동 조 합
16. 농 지 개 량 조 합
17. 농 기 계 이 용 조 직
18. 수 의 사 분 포
19. 가 축 사 육 가 구 및 마 리
20. 가 축 전 염 병 발 생
21. 가 축 전 염 병 예 방 주 사 실 시
22. 도 축 검 사
23. 배 합 사 료 생 산
24. 소 유 별 임 야 면 적
25. 임 상 별 산 림 면 적
26. 임 상 별 임 목 측 적
27. 사 방 사 업
28. 조 림
29. 임 산 물 생 산 량
30. 산 림 피 해
31. 제 재 공 장 및 생 산
32. 어 가 및 어 가 인 구
33. 어 선 보 유
34. 수 산 물 어 획 고
35. 수 산 물 계 통 관 매 고
36. 수 산 물 가 공 품 생 산 고
37. 수 산 업 협 동 조 합

여 백

1. 농가 및 농가인구

(단위 : 가구, 명)

연 별	농 가				농 가 인 구		
	계	전 업	1종겸업	2종겸업	계	남	여
1990	1,364	-	-	-	5,229	-	-
1991	1,475	-	-	-	8,730	-	-
1992	1,205	-	-	-	4,377	-	-
1993	1,168	-	-	-	4,125	-	-
1994	1,064	-	-	-	3,535	-	-
1995	1,057	-	-	-	3,917	2,039	1,878

자료 : 전남농수산물통계사무소, 「농림수산물통계연보」, 「'95농업총조사속보」

주 : 1) '90년 수치는 농업총조사 확정치임

2) 전업, 1·2종 겸업농가 및 인구는 구시군별 자료가 생산되지 않음

2. 경지면적

(단위 : ha)

연 별	합 계	논	밭	가 구 당 경 지 면 적		
				계	논	밭
1990	1,491	443	1,048	103	30	73
1991	1,556	508	1,048	125	34	71
1992	1,410	410	1,000	117	34	83
1993	1,459	480	979	125	41	84
1994	1,356	430	926	1.27	0.4	0.87
1995	1,310	456	854	1.24	0.43	0.81

자료 : 농수산물과

2-(1) 농업진흥지역 지정

(단위 : ha)

연 별	합 계		농업진흥지역		농업보호구역	
	필지수	면적	필지수	면적	필지수	면적
1990	-	-	-	-	-	-
1991	-	-	-	-	-	-
1992	-	-	-	-	-	-
1993	-	-	-	-	-	-
1994	-	-	-	-	-	-
1995	-	-	-	-	-	-

자료 : 농수산과

3. 연령별 농가인구

(단위 : 명)

연 별	합 계			15세미만			15세이상 ¹⁾		
	계	남	여	계	남	여	계	남	여
1990	5,229	-	-	-	-	-	-	-	-
1991	8,730	-	-	-	-	-	-	-	-
1992	4,377	-	-	-	-	-	-	-	-
1993	4,125	-	-	-	-	-	-	-	-
1994	3,535	-	-	-	-	-	-	-	-
1995	3,917	2,039	1,878	478	261	217	3,439	1,778	1,661

자료 : 전남농수산통계사무소, 「'95농업총조사 속보」

주 : 1)'95년도는 15세이상으로만 구분됨

4. 경지규모별 농가

(단위 : 가구)

연 별	합계	경지없는	0.1ha	0.1ha이상	0.3ha이상	0.5ha이상	1ha이상	1.5ha이상	2ha이상	3ha이상
		농가수	미만	~ 0.3ha미만	~ 0.5ha미만	~ 1ha미만	~ 1.5ha미만	~ 2ha미만	~ 3ha미만	
1990	1,364	-	-	-	-	-	-	-	-	-
1991	1,475	47	101	172	173	348	260	223	98	16
1992	1,205	48	98	171	187	356	263	235	104	13
1993	1,168	-	-	-	-	-	-	-	-	-
1994	1,064	-	-	-	-	-	-	-	-	-
1995	1,057	-	-	-	-	-	-	-	-	-

자료 : 전남농수산통계사무소, 「'95농업총조사 속보」

5. 식량작물 생산량

(단위 : ha, M/T)

연 별	합 계		미 곡		맥 류		잡 곡		두 류		서 류	
	면적	생산량	면적	생산량	면적	생산량	면적	생산량	면적	생산량	면적	생산량
1990	848	3,182	431	1,931	240	869	6	10	151	227	20	145
1991	845.5	3,110	508	2,276	182	485	7.5	8	116	174	32	167
1992	713	2,698	456	1,929	149	410	8	12	76	110	24	237
1993	680	2,464	410	1,808	122	346	6	9	120	177	22	124
1994	688	2,363	399	1,696	122	346	8	8	117	160	42	153
1995	622.1	2,677.8	399	1,806	98.6	288	9.3	10.3	93	133.5	22.2	440

자료 : 농수산과

5-1 미곡

(단위 : ha, kg, M/T)

연 별	합 계		논 벼			밭 벼		
	면 적	생산량	면 적	10a당	생산량	면 적	10a당	생산량
1990	431	1,931	431	448	1,931	-	-	-
1991	508	2,276	508	448	2,276	-	-	-
1992	456	1,929	456	423	1,929	-	-	-
1993	410	1,808	410	441	1,808	-	-	-
1994	399	1,696	399	425	1,696	-	-	-
1995	399	1,806	399	453	1,806	-	-	-

자료 : 농수산과

5-2 맥류

(단위 : ha, kg, M/T)

연 별	합 계		겉보리			쌀보리			밀			호 밀			맥주보리		
	면적	생산량	면적	10a당	생산량	면적	10a당	생산량	면적	10a당	생산량	면적	10a당	생산량	면적	10a당	생산량
1990	240	869	-	-	-	140	267	373	-	-	-	-	-	-	100	315	314
1991	182	485	-	-	-	127	250	318	-	-	-	-	-	-	55	304	167
1992	149	410	-	-	-	97	256	248	-	-	-	-	-	-	52	310	162
1993	122	346	-	-	-	52	253	131	-	-	-	-	-	-	70	307	215
1994	122	346	-	-	-	52	253	131	-	-	-	-	-	-	70	307	215
1995	98.6	288	-	-	-	-	-	-	-	-	-	-	-	-	98.6	292	288

자료 : 농수산과

5-3 잡 곡

(단위 : ha, kg, M/T)

연 별	합 계		조			수 수		
	면 적	생산량	면 적	10a당	생산량	면 적	10a당	생산량
1990	6	10	1	100	1	-	-	-
1991	7.5	8	1.5	100	1	1	100	1
1992	8	12	-	-	-	1	100	1
1993	6	9	-	-	-	-	-	-
1994	8	8	-	-	-	-	-	-
1995	9.3	10.3	-	-	-	-	-	-

자료 : 농수산물과

5-3 잡 곡 (속)

(단위 : ha, kg, M/T)

연 별	옥 수 수			메 밀			기 타		
	면 적	10a당	생산량	면 적	10a당	생산량	면 적	10a당	생산량
1990	4	157	6	1	100	1	-	-	-
1991	3.5	133	5	1.5	103	1	-	-	-
1992	6	159	10	1	100	1	-	-	-
1993	4	175	7	2	100	2	-	-	-
1994	4	100	4	2	100	2	2	120	2
1995	6.3	119	7.5	3.0	93	2.8	-	-	-

자료 : 농수산물과

5-4 두 류

(단위 : ha, kg, M/T)

연 별	합 계		콩			팥			녹 두			기 타		
	면적	생산량	면적	10a당	생산량	면적	10a당	생산량	면적	10a당	생산량	면적	10a당	생산량
1990	151	227	132	164	216	9	120	11	4	130	5	6	127	8
1991	116	174	105	151	159	-	-	-	5	113	6	6	150	9
1992	76	110	65	153	99	-	-	-	5	104	5	6	110	6
1993	120	177	106	153	162	3	117	4	5	104	5	6	110	6
1994	117	160	110	139	153	-	-	-	3	102	3	4	107	4
1995	93	133.5	90.0	145	130.5	-	-	-	3.0	100	3.0	-	-	-

자료 : 농수산물

5-5 서 류

(단위 : ha, kg, M/T)

연 별	합 계			고 구 마				감 자					
	면적	생 산 량		면적	10a당		생 산 량		면적	10a당		생 산 량	
		생서	정곡		생서	정곡	생서	정곡		생서	정곡		
1990	20	139	41.7	17	760	228	129	38.7	3	335	100.5	10	3
1991	32	167	47	12	830	249	100	27	20	335	101	67	20
1992	24	237	70	13	1,500	450	195	58	11	385	116	42	12
1993	22	124	35	11	736	200	81	22	11	390	118	43	13
1994	42	266	74	30	730	200	219	60	12	390	120	47	14
1995	22.2	440	103	9	1,600	489	144	44	13.2	2,242	447	296	59

자료 : 농수산물

6. 채소류 생산량

(단위 : ha, kg, M/T)

연 별	과 채 류			수 박			참 의			딸 기		
	면 적	10a당 생산량	생산량	면 적	10a당 생산량	생산량	면 적	10a당 생산량	생산량	면 적	10a당 생산량	생산량
1990	6	5,900	183	-	-	-	-	-	-	-	-	-
1991	8	5,610	229	-	-	-	-	-	-	-	-	-
1992	13	11,511	502	-	-	-	-	-	-	-	-	-
1993	15.5	17,288	909	-	-	-	-	-	-	-	-	-
1994	12.4	15,211	271.7	0.1	2,500	2.5	0.8	2,075	16.6	0.7	2,686	18.8
1995	11	13,280	252	0.1	2,000	2	0.4	2,000	8	0.6	1,167	7

자료 : 농수산과

6. 채소류 생산량(속)

(단위 : ha, kg, M/T)

연 별	오 이			호 박			토 마 토		
	면 적	10a당 생산량	생산량	면 적	10a당 생산량	생산량	면 적	10a당 생산량	생산량
1990	1	2,800	28	-	-	-	5	3,100	155
1991	3	2,560	77	-	-	-	5	3,050	152
1992	3	3,630	108	5	4,845	242	5	3,036	152
1993	4	6,488	279	5	4,800	240	6.5	6,000	390
1994	1	3,100	31	9	2,000	180	0.8	2,850	22.8
1995	0.7	3,000	21	5.8	1,672	97	3.4	3,441	117

자료 : 농수산과

6. 채소류 생산량(속)

(단위 : ha, kg, M/T)

연 별	엽 채 류			배 추			시 금 치			상 추			양 배 추		
	면 적	10a당 생산량	생산량	면 적	10a당 생산량	생산량	면 적	10a당 생산량	생산량	면 적	10a당 생산량	생산량	면 적	10a당 생산량	생산량
1990	186	8,957	6,113	82	5,864	4,809	101	1,237	1,249	3	1,856	55	-	-	-
1991	129.8	8,022	4,542	78.9	4,787	3,777	47.3	1,485	702	3.6	1,750	63	-	-	-
1992	70.1	8,632	2,257	31.5	5,241	1,651	35	1,545	540	3.6	1,846	66	-	-	-
1993	61.2	10,049	2,436	40.5	4,953	2,006	15	1,500	225	5.7	3,596	205	-	-	-
1994	82.1	12,808	2,541.9	57.2	3,417	1,954.4	16.9	2,583	436.5	7.8	1,808	141	0.2	5,000	10
1995	48.4	12,210	1,828	23.6	6,203	1,464	14.4	1,250	180	10.3	1,757	181	0.1	3,000	3

자료 : 농수산과

6. 채소류 생산량(속)

(단위 : ha, kg, M/T)

연 별	근 채 류			무			담 근		
	면 적	10a당 생산량	생산량	면 적	10a당 생산량	생산량	면 적	10a당 생산량	생산량
1990	17	5,317	904	17	5,317	904	-	-	-
1991	9	3,400	306	9	3,400	306	-	-	-
1992	6.5	4,288	279	6.5	4,288	279	-	-	-
1993	5	4,640	232	5	4,640	232	-	-	-
1994	6.6	218	350	6.6	218	350	-	-	-
1995	7.6	7,880	441	7.5	5,880	441	0.1	2,000	2

자료 : 농수산과

6. 채소류 생산량(속)

(단위 : ha, kg, M/T)

연 별	조 미 채 소			고 추			과		
	면 적	10a당 생산량	생산량	면 적	10a당 생산량	생산량	면 적	10a당 생산량	생산량
1990	121	8,216	505	72	179	128	11	2,724	299
1991	109	7,940	738	69	202	139	8.5	2,500	212
1992	101.4	3,566	690	54	323	174	7.4	2,395	177
1993	112	7,573	952	58	200	116	12.5	1,928	241
1994	127.5	5,806	953.8	61.4	188	115.2	11.7	1,877	219.6
1995	133.1	10,533	1,718	61.5	200	123	17.2	2,872	494

자료 : 농수산과

6. 채소류 생산량(속)

(단위 : ha, kg, M/T)

연 별	양 과			생 강			마 늘		
	면 적	10a당 생산량	생산량	면 적	10a당 생산량	생산량	면 적	10a당 생산량	생산량
1990	1	4,357	43	-	-	-	37	956	35
1991	1	4,101	41	-	-	-	30.5	1,137	346
1992	-	-	-	-	-	-	40	848	339
1993	6.5	4,600	299	-	-	-	35	845	296
1994	10.5	2,930	307.6	0.1	100	0.1	43.8	711	311.3
1995	11	5,318	585	0.1	954	1	43.3	1,189	515

자료 : 농수산과

7. 특용작물생산량

(단위 : ha, kg, M/T)

연 별	참 개			들 개			느타리버섯			유 채		
	면적	10a당	생산량	면적	10a당	생산량	면적	10a당	생산량	면적	10a당	생산량
1990	22	58	13	-	-	-	-	-	-	-	-	-
1991	53	44	23	-	-	-	-	-	-	-	-	-
1992	31	71	22	-	-	-	-	-	-	-	-	-
1993	16	72	11.5	-	-	-	-	-	-	-	-	-
1994	-	-	-	0.4	95	0.4	0.2	300	0.6	0.02	48.8	2.9
1995	262	66	17.3	0.7	91	0.64	0.02	26.67	1.6	-	-	-

자료 : 농수산물과

8. 과실류생산량

(단위 : ha, kg, M/T)

연 별	합 계		사 과			배			복 승 아		
	면적	생산량	면적	10a당	생산량	면적	10a당	생산량	면적	10a당	생산량
1990	-	-	-	-	-	-	-	-	1.3	1,062	19
1991	-	-	-	-	-	-	-	-	-	-	-
1992	-	-	-	-	-	-	-	-	-	-	-
1993	-	-	-	-	-	-	-	-	-	-	-
1994	30.2	159	10	500	50	8.8	700	60	5	400	20
1995	29.8	182.6	10.7	800	85.6	10.7	505	54	0.8	1,262	10.1

자료 : 농수산물과

8. 과실류생산량(속)

(단위 : ha, kg, M/T)

연 별	포 도			감 굴			감			기 타		
	면적	10a당	생산량	면적	10a당	생산량	면적	10a당	생산량	면적	10a당	생산량
1990	2.9	1,249	36	-	-	-	2.6	789	20	5.3	905	48
1991	-	-	-	-	-	-	3	789	24	22	905	199
1992	1.4	1,163	16	-	-	-	7	892	62	25.6	905	231
1993	1.3	1,586	20	-	-	-	6.5	892	58	24.5	905	222
1994	4	300	12	1.2	750	9	0.5	1,000	5	0.7	429	3
1995	2.0	500	10	2.8	304	8.5	1.1	755	8.3	1.7	359	6.1

자료 : 농수산과

9. 비료공급

(단위 : M/T)

연 별	성 분 별				종 류 별								
	계	질소질	인산질	가리질	계	유안	요소	과석	중과석	용성인비	염화 ¹⁾ 가리	용과린	복합비료
1990	823	488	167	168	1,720.4	19	696	-	0.4	13	20	5	967
1991	720	389	160	171	1,429	13	508	-	9	5	30	10	854
1992	586	323	110	153	1,090	4	410	-	-	9	32	-	635
1993	636	348	119	169	1,196	3	447	-	-	17	45	5	679
1994	신안군에 포함												
1995	신안군에 포함												

자료 : 농수산과

주 : 1) 황산가리 포함.

10. 농업용기구 및 기계보유

(단위 : 대)

연 별	경운기	트랙터	이앙기	수확기		
				계	바인더	콤바인
1990	189	5	11	12	3	9
1991	201	6	41	15	3	12
1992	209	18	78	21	-	21
1993	218	23	65	19	2	17
1994	230	23	71	18	1	17
1995	267	28	68	25	1	24

자료 : 농수산과

10. 농업용기구 및 기계보유(속)

(단위 : 대)

연 별	동력방제기					양수기	탈곡기	건조기	파종기
	계	주행식분무기		분무기	살분무기				
		과수전용	수도일반용						
1990	204	-	4	17	183	124	53	7	-
1991	192	1	32	-	159	105	61	8	-
1992	227	14	38	122	53	115	82	4	-
1993	273	-	-	198	75	120	47	10	5
1994	251	-	-	163	88	150	40	6	4
1995	285	-	39	142	104	162	23	6	45

자료 : 농수산과

11. 정부관리양곡보관창고

(단위 : m², M/T)

연 별	합 계			정 부 창 고			농 협 창 고			통 운 창 고			민 간 창 고		
	동수	면적	보관능력	동수	면적	보관능력	동수	면적	보관능력	동수	면적	보관능력	동수	면적	보관능력
1990	2	600	3,569	-	-	-	1	500	2,945	-	-	-	1	100	624
1991	2	600	3,568	-	-	-	1	500	2,945	-	-	-	1	100	623
1992	2	600	3,568	-	-	-	1	500	2,945	-	-	-	1	100	623
1993	2	600	3,568	-	-	-	1	500	2,945	-	-	-	1	100	623
1994	2	600	3,568	-	-	-	1	500	2,945	-	-	-	1	100	623
1995	11	1,100	6,853	-	-	-	-	-	-	-	-	-	11	1,100	6,853

자료 : 농수산과

12. 정부양곡가공공장

연 별	공 장 수	원 동 기(HP)		생 산 능 력 (일/t)			
		전 동 기	발 동 기	정 미	정 맥	압 맥	제 분
1990	3	1,508	-	100	70	50	-
1991	3	1,508	-	100	70	50	-
1992	3	885	-	110	80	60	-
1993	3	845	-	110	80	60	-
1994	3	845	-	110	80	60	317
1995	3	885	-	110	80	60	-

자료 : 농수산과

13. 추곡수매실적

(단위 : kg)

연 별	실 적	등 급 별				종 류 별			
		1등	2등	등의	잡정등의	일반매입	종자	교환양곡	기 타 (회 수)
1990	712,560	637,080	74,640	840	-	712,160	-	-	400
1991	577,480	556,520	20,960	-	-	577,480	-	-	-
1992	640,000	595,360	44,640	-	-	640,000	-	-	-
1993	666,800	619,840	45,920	1,040	-	666,800	-	-	-
1994	667,600	624,640	42,960	-	-	667,600	-	-	-
1995	599,600	571,000	28,600	-	-	-	-	-	-

자료 : 농수산과
주 : 정곡기준입.

14. 하곡수매실적

(단위 : kg)

연 별	합 계				결 보 리			
	계	1등	2등	등 외	계	1등	2등	등 외
1990	623,520	335,560	244,880	43,080	21,720	17,440	3,920	360
1991	460,160	259,840	154,960	45,360	-	-	-	-
1992	439,320	293,000	126,320	20,000	-	-	-	-
1993	428,720	269,440	126,520	32,760	-	-	-	-
1994	358,720	176,920	153,240	28,560	17,280	17,280	-	-
1995	346,480	134,480	190,600	21,400	-	-	-	-

자료 : 농수산과
주 : 정곡기준입.

14. 하곡수매실적(속)

(단위 : kg)

연 별	쌀 보 리				맥 주 보 리			
	계	1등	2등	등 외	계	1등	2등	등 외
1990	501,920	311,600	180,320	10,000	99,880	6,520	60,640	32,720
1991	325,960	241,960	82,320	1,680	134,200	17,880	72,640	43,680
1992	288,200	251,240	36,960	-	151,120	41,760	89,360	20,000
1993	230,120	190,520	39,080	520	198,600	78,920	87,440	32,240
1994	106,440	84,760	19,080	2,600	235,000	74,880	134,160	25,960
1995	43,440	29,600	12,400	1,440	303,040	104,880	178,200	19,960

자료 : 농수산과
주 : 정곡기준입.

15. 농업협동조합

(단위 : 백만원)

연 별	조합수	조합원수	직 원 수			주요협동사업실적				
			계	남	여	구매사업	판매사업	이용사업	가공사업	공제사업
1990	1	1,867	93	54	39	1,988	1,888	64	9	7,729
1991	1	1,815	97	54	43	2,421	2,072	89	30	7,837
1992	1	1,816	98	55	43	3,934	3,007	81	32	10,435
1993	1	1,782	102	58	44	5,298	4,351	89	43	13,681
1994	1	1,785	104	58	46	309	3,114	-	31	19,617
1995	1	1,808	113	62	51	6,932	4,956	90	28	31,925

자료 : 목포농업협동조합

15. 농업협동조합(속)

(단위 : 백만원)

연 별	연 증 용 자 실 적			연 말 현 재 예 금 잔 고		
	계	금융자금	재정자금	계	저축성예금	요구불예금
1990	29,160	24,577	4,583	31,519	29,230	2,289
1991	47,246	40,670	6,576	42,398	37,727	4,671
1992	63,142	61,608	1,534	53,926	48,870	5,056
1993	78,187	76,431	1,756	61,420	56,525	4,895
1994	56,059	51,367	4,692	70,958	65,702	5,256
1995	64,168	59,993	4,175	88,822	60,027	28,795

자료 : 목포농업협동조합

16. 농지개량조합

(단위 : ha, 천원)

연 별	혜택면적	조합원수	예 산 액	조 합 비 부 과		
				면 적	10a 당 (원)	총 액
1990	82.9	314	17,867	60.0	4,282	2,877
1991	82.9	316	14,356	54.7	4,795	2,806
1992	82.9	190	15,065	47.1	5,131	2,562
1993	82.9	238	15,035	46.3	5,711	2,644
1994	82.9	241	17,713	56.5	5,711	3,227
1995	82.9	240	17,336	55.3	5,711	3,158

자료 : 무안농지개량조합

17. 농기계이용조직

(단위 : 개소)

연 별	위탁 영농회사					기계화 영농단			기계화 전업농			
	계	주식회사	유한회사	합자회사	합명회사	계	대규모	소규모	계	수도작	일반전작	과수특작
1990	-	-	-	-	-	-	-	-	-	-	-	-
1991	-	-	-	-	-	-	-	-	-	-	-	-
1992	-	-	-	-	-	-	-	-	-	-	-	-
1993	-	-	-	-	-	-	-	-	-	-	-	-
1994	-	-	-	-	-	-	-	-	-	-	-	-
1995	-	-	-	-	-	-	-	-	-	-	-	-

자료 : 농수산과

18. 수의사 분포

(단위 : 명)

연 별	직 업 별									학교출신별		
	계	행 정	연 구	공수의	개업수의	학 교	단 체	기 타	고 등	대 학	기 타	
1990	9	1	-	1	3	-	-	4	-	9	-	
1991	9	1	-	1	3	-	-	4	-	9	-	
1992	9	1	-	1	3	-	-	4	-	9	-	
1993	9	1	-	1	3	-	-	4	-	9	-	
1994	13	1	-	1	5	-	7	-	-	13	-	
1995	11	1	-	1	4	-	3	2	-	11	-	

자료 : 농수산과

19. 가축사육가구 및 마리

(단위 : 마리)

연 별	한 육 우		젖 소		돼 지		닭	
	사육호수	마리수	사육호수	마리수	사육호수	마리수	사육호수	마리수
1990	376	775	1	26	50	2,347	44	142,356
1991	325	735	1	28	19	1,412	44	143,374
1992	343	842	1	19	24	1,763	32	83,159
1993	353	998	-	-	6	762	106	40,736
1994	311	903	-	-	2	715	7	34,516
1995	285	854	-	-	3	625	33	34,489

자료 : 농수산과

19. 가축사육가구 및 마리(속)

(단위 : 마리)

연 별	마 필		산 양		면 양		사 슴		토 끼	
	사육호수	마리수	사육호수	마리수	사육호수	마리수	사육호수	마리수	사육호수	마리수
1990	-	-	-	-	-	-	1	11	2	23
1991	-	-	-	-	-	-	1	13	2	23
1992	-	-	-	-	-	-	1	13	2	23
1993	-	-	67	165	-	-	4	40	16	142
1994	-	-	14	88	-	-	3	43	7	91
1995	-	-	8	15	-	-	2	22	7	135

자료 : 농수산과

19. 가축사육가구 및 마리(속)

(단위 : 마리)

연 별	개		오 리		칠 면 조		거 위		꿀 벌	
	사육호수	마리수	사육호수	마리수	사육호수	마리수	사육호수	마리수	사육호수	마리수
1990	6,798	9,275	-	-	-	-	-	-	11	368
1991	7,528	10,598	-	-	-	-	-	-	9	308
1992	7,166	10,700	-	-	-	-	-	-	9	402
1993	6,073	8,362	-	-	-	-	-	-	3	22
1994	6,248	8,514	4	5,859	1	2	-	-	1	10
1995	5,993	8,551	3	3,140	-	-	-	-	23	2,380

자료 : 농수산과

20. 가축전염병 발생

(단위 : 마리)

연 별	기종지	돈콜레라	탄 지	돈다돈	광견병	뉴캐슬병	추백리	기 타
1990	-	-	-	-	-	-	-	-
1991	-	-	-	-	-	2,700	-	5
1992	-	-	-	-	-	-	-	-
1993	-	-	-	-	-	-	-	-
1994	-	-	-	-	-	-	-	-
1995	-	-	-	-	-	-	-	8,000

자료 : 농수산과

21. 가축전염병 예방주사실시

(단위 : 마리)

연 별	우 역	탄저·기종저	돈콜레라	광 견 병	기 타
1990	-	300	2,900	600	2,790
1991	-	600	2,500	600	2,960
1992	-	600	3,100	3,180	3,600
1993	-	500	900	2,000	-
1994	-	500	700	3,000	3,808
1995	-	300	500	3,600	-

자료 : 농수산과

22. 도축검사

(단위 : 마리, kg)

연 별	소			돼 지		
	두 수	생 체 량	지 육 량	두 수	생 체 량	지 육 량
1990	1,806	722,400	451,500	12,973	1,167,570	778,380
1991	2,076	830,400	519,000	13,700	1,233,000	822,000
1992	1,762	704,800	440,500	13,741	1,236,690	824,460
1993	3,470	1,388,000	867,500	22,463	2,021,670	1,347,780
1994	4,787	2,353,291	1,270,777	15,446	1,338,629	843,336
1995	-	-	-	-	-	-

자료 : 농수산과

23. 배합사료생산

(단위 : M/T)

연 별	합 계	양 계 용	양 돈 용	낙 농 용	비 육 용	기 타
1990	218,300	77,344	102,352	6,181	24,228	8,195
1991	225,232	87,428	94,896	5,901	25,863	11,144
1992	245,868	84,425	107,239	5,673	33,490	15,041
1993	245,150	61,483	118,321	6,990	43,921	14,435
1994	281,162	44,892	111,607	18,717	92,771	13,175
1995	260,156	25,234	111,998	20,927	94,862	7,135

자료 : 농수산과

24. 소유별 임야면적

(단위 : ha)

연 별 및 동 별	합 계	국유림			공유림			사유림
		산림청 소 관	타부처 소 관		시·도 유 립	구·시·군 유 립		
1990	1,303.0	222.0	175.0	47.0	71.0	-	71.0	1,010.0
1991	1,303.0	222.0	91.0	131.0	71.0	-	71.0	1,010.0
1992	1,303.0	222.0	91.0	131.0	71.0	-	71.0	1,010.0
1993	1,302.0	222.0	91.0	131.0	72.0	-	72.0	1,008.0
1994	1,302.0	222.0	91.0	131.0	72.0	-	72.0	1,008.0
1995	1,301.0	222.0	91.0	131.0	72.0	-	72.0	1,007.0
용담동	4.6	-	-	-	-	-	-	4.6
산정동	17.8	2.9	-	2.9	6.0	-	6.0	8.9
연산동	41.3	7.8	-	7.8	0.6	-	0.6	32.9
만호동	0.1	-	-	-	-	-	-	0.1
서산동	0.4	0.3	-	0.3	-	-	-	0.1
금화동	0.1	-	-	-	-	-	-	0.1
은금동	9.9	4.5	0.7	3.8	4.6	-	4.6	0.8
죽교동	52.0	10.5	2.2	8.3	22.0	-	22.0	19.5
상 동	101.6	0.1	-	0.1	29.2	-	29.2	72.3
용해동	122.5	40.8	-	40.8	-	-	-	81.7
석현동	117.6	-	-	-	9.0	-	9.0	108.6
달 동	268.0	62.1	26.6	35.5	0.2	-	0.2	205.7
율도동	150.2	34.2	33.5	0.7	0.1	-	0.1	115.9
대양동	261.2	42.5	28.0	14.5	0.3	-	0.3	218.4
육암동	153.7	16.3	-	16.3	-	-	-	137.4

자료 : 도시과

25. 임상별 산림면적

(단위 : ha)

연 별	합계	입 목 지					무 입 목 지				
		계	침엽수	활엽수	혼효림	죽림	계	미입목지	황폐지	개간	제지
1990	1,303.0	1,237.0	965.0	32.0	240.0	-	66.0	-	-	-	66.0
1991	1,303.0	1,238.0	967.0	31.0	240.0	-	65.0	-	-	-	65.0
1992	1,303.0	1,238.0	967.0	31.0	240.0	-	65.0	-	-	-	65.0
1993	1,302.0	1,237.0	966.0	31.0	240.0	-	65.0	-	-	-	65.0
1994	1,302.0	1,244.0	963.0	41.0	240.0	-	58.0	3	-	-	55.0
1995	1,301.0	1,245.0	963.0	43.0	239.0	-	56.0	1	-	-	55.0

자료 : 도시과

26. 임상별 임목축적

(단위 : m³)

연 별	합 계	침엽수	활엽수	혼효림	죽림(속)
1990	27,821	20,946	764	6,111	-
1991	29,428	22,178	802	6,448	-
1992	31,129	23,484	844	6,801	-
1993	32,899	24,839	887	7,173	-
1994	34,617	26,147	933	7,537	-
1995	36,786	27,838	983	7,965	-

자료 : 도시과

27. 사망사업

(단위 : ha, 천본, 천원, m)

연 별	합 계			산지 및 해안사방			야계사방		사 방 댐	
	면 적	식재본수	공사비	면 적	식재본수	공사비	연 장	공사비	개 소	공사비
1990	-	-	-	-	-	-	-	-	-	-
1991	-	-	-	-	-	-	-	-	-	-
1992	-	-	-	-	-	-	-	-	-	-
1993	-	-	-	-	-	-	-	-	-	-
1994	-	-	-	-	-	-	-	-	-	-
1995	-	-	-	-	-	-	-	-	-	-

자료 : 도시과

28. 조 립

(단위 : ha, 천본)

연 별	합 계		장 기 수		유 실 수		속 성 수		기 타	
	면 적	본 수	면 적	본 수	면 적	본 수	면 적	본 수	면 적	본 수
1990	13	24.5	3	4.5	-	-	-	-	10	20
1991	27	44.4	2	3	5	1.4	-	-	20	40
1992	23.3	46.5	3.3	6.5	-	-	-	-	20	40
1993	22	43	2	3	-	-	-	-	20	40
1994	12.0	18.0	2.0	3.0	-	-	-	-	10.0	15.0
1995	2.0	3	-	-	-	-	-	-	2.0	3

자료 : 도시과

29. 임산물생산량

연 별	용재 (㎡)	죽재 (속)	연료 (M/T)	농용 자재 (t)	종실 (kg)	버섯 (kg)	섬유 원료 (kg)	수지 (kg)	탄닌 원료 (kg)	약용 (kg)	죽순 (kg)	산나물 (kg)
1990	14	-	237	-	4,058	873	-	-	-	-	-	-
1991	-	-	25	-	4,765	1,080	-	-	-	-	-	-
1992	3	-	10	-	5,326	2,020	-	-	-	-	-	-
1993	-	-	6	-	1,035	1,332	-	-	-	-	-	-
1994	-	-	-	-	5,537	1,725	-	-	-	-	-	5
1995	-	-	-	-	4,789	1,001	-	-	-	-	-	-

자료 : 도시과, 「임업통계연보」

주 : 종실에는 밤, 호도, 대추, 잣, 도토리, 낙엽송, 은행, 유동, 동백, 비자, 산딸기, 소나무류, 기타가 포함됨

약용에는 약초, 산수유, 황백나무껍질, 기타가 포함됨

버섯에는 송이, 목이, 표고, 느타리, 기타가 포함됨

30. 산림피해

(단위 : ha, 천원)

연 별	합 계			도 별			무허가 벌채		
	건 수	면 적	피해액	건 수	면 적	피해액	건 수	면 적	피해액
1990	-	-	-	-	-	-	-	-	-
1991	4	0.17	236	-	-	-	-	-	-
1992	1	0.2	50	-	-	-	-	-	-
1993	2	0.04	30	1	0.03	20	-	-	-
1994	2	5.0	57	-	-	-	-	-	-
1995	-	-	-	-	-	-	-	-	-

자료 : 도시과, 「임업통계연보」

30. 산림피해(속)

(단위 : ha, 천원)

연 별	산 립 훼손			산 화			기 타		
	건 수	면 적	피해액	건 수	면 적	피해액	건 수	면 적	피해액
1990	-	-	-	-	-	-	-	-	-
1991	3	0.17	156	-	-	-	1	-	80
1992	1	0.2	50	-	-	-	-	-	-
1993	1	0.01	10	-	-	-	-	-	-
1994	-	-	-	2	5.0	57	-	-	-
1995	-	-	-	-	-	-	-	-	-

자료 : 도시과, 「임업통계연보」

31. 제재공장 및 생산

(단위 : 개, m³)

연 별	업체수	연간생산 능 력	원 목 소 비 량				제품생산량		
			계	침 업 수		활 업 수		생산실적	공급량
				국 내	도 입	국 내	도 입		
1990	14	-	48,135	2,322	43,643	-	2,260	35,915	-
1991	14	-	64,109	2,362	57,803	-	3,944	45,671	-
1992	14	-	59,038	420	55,290	-	3,328	42,078	-
1993	12	-	45,834.4	1,360.5	40,186.1	-	4,287.8	31,147	32,584
1994	11	69,900	44,090.2	517	39,036.8	-	4,537.4	30,159.3	30,447.9
1995	11	69,900	44,090	517	39,036	-	4,537	30,159	-

자료 : 도시과

32. 어가 및 어가인구

(단위 : 가구, 명)

연 별	어 가					어 가 인 구				
	계	전업	겸 업			계	성 별		전·겸업별	
			소계	제1종	제2종		남	여	전업	겸업
1990	2,058	-	-	-	-	4,673	2,335	2,338	-	-
1991	1,014	512	502	296	206	4,686	2,341	2,345	-	-
1992	1,059	529	530	312	218	5,527	2,708	2,819	-	-
1993	1,018	509	509	300	209	5,527	2,708	2,819	-	-
1994	1,018	509	509	300	209	5,527	2,708	2,819	-	-
1995	1,057	-	-	-	-	3,956	1,983	1,973	-	-

자료 : 전남농수산통계사무소, 「어업기본통계」, 「농림수산통계연보」, 「95어업총조사 속보」

1) '90년 어가 및 어가인구는 어업총조사 수치임.

2) '95년 어가 및 어가인구는 해면어업과 내수면어업을 대상으로 실시한 '95어업총조사 속보 수치임

33. 어선보유

(단위 : 척, 톤)

연 별	총 계				1톤 미만	1~5톤 미만	5~10톤 미만	10~20톤 미만	20~30톤 미만	30~50톤 미만	50~100톤 미만	100톤 이상
	동 력		무 동 력									
	척수	톤수	척수	톤수								
1990	878	16,871.30	13	12.82	159	441	41	32	20	30	159	9
1991	1,073	18,397.64	13	12.82	300	473	48	27	19	35	174	10
1992	918	20,205.69	17	51.96	263	311	66	37	14	35	198	11
1993	996	21,342.49	1	0.76	268	348	78	29	18	24	210	12
1994	943	21,900.28	-	-	257	300	79	29	19	29	217	13
1995	953	21,584.24	-	-	241	312	89	31	19	35	216	10

자료 : 농수산과

34. 수산물어획고

(단위 : M/T, 천원)

연 별	합 계		어 류		갑 각 류	
	수 량	금 액	수 량	금 액	수 량	금 액
1990	55,426	77,545,000	42,382	59,284,000	8,836	11,835,000
1991	62,046	94,144,200	49,331	71,538,000	9,554	13,919,200
1992	61,365	115,566,530	45,144	82,972,170	14,976	30,143,830
1993	51,005	107,374,339	41,949	85,360,389	7,379	19,032,776
1994	65,814	159,769,763	56,642	117,694,351	8,178	40,414,006
1995	41,290	25,080,428	34,762	4,398,392	5,437	18,313,866

자료 : 농수산과

34. 수산물어획고(속)

(단위 : M/T, 천원)

연 별	연체동물		기타수산물		해 조 류	
	수 량	금 액	수 량	금 액	수 량	금 액
1990	4,188	6,176,000	5	100,000	15	150,000
1991	2,701	4,820,000	240	3,600,000	220	267,000
1992	879	1,477,665	320	600,000	46	372,865
1993	1,623	2,144,569	-	-	54	836,605
1994	936	1,660,706	-	-	58	700
1995	1,027	1,599,670	-	-	64	768,500

자료 : 농수산과

35. 수산물 계통판매고

(단위 : kg, 천원)

연 별 및 월 별	합 계		어 류		갑 각 류	
	수 량	금 액	수 량	금 액	수 량	금 액
1990	52,027,000	73,137,000	43,618,000	61,403,000	6,250,000	8,344,000
1991	57,784,368	84,354,185	48,364,384	70,134,802	6,772,379	9,494,475
1992	55,452,660	104,147,278	41,039,726	75,428,742	13,614,097	27,402,579
1993	46,319,831	96,852,486	38,135,731	77,600,354	6,708,469	17,302,524
1994	49,042,657	103,275,511	47,528,936	98,758,647	578,155	2,857,124
1995	41,226,299	105,080,428	34,762,379	84,398,392	5,436,826	18,313,866
1월	3,965,450	9,675,884	3,779,920	8,832,127	48,740	167,086
2월	1,140,089	2,146,588	1,099,161	2,002,066	23,983	49,705
3월	2,367,210	4,618,469	2,203,477	3,964,868	131,250	398,737
4월	2,817,177	7,989,352	2,443,969	6,974,627	351,152	919,935
5월	2,488,911	6,338,472	1,958,448	4,941,394	514,717	1,360,161
6월	1,909,113	5,944,601	1,346,565	3,337,540	550,658	2,585,797
7월	2,022,830	6,895,752	1,263,026	3,314,859	745,541	3,562,649
8월	2,038,179	6,476,015	1,553,135	5,336,060	463,864	1,096,520
9월	4,290,389	9,379,038	3,307,299	6,705,152	769,844	2,375,587
10월	7,418,744	16,409,526	6,051,680	12,611,666	1,198,996	3,533,279
11월	6,000,226	15,112,411	5,214,499	12,851,902	573,940	1,945,285
12월	4,767,981	14,094,320	4,541,200	13,526,131	64,141	319,125

자료 : 농수산물

35. 수산물 계통판매고(속)

(단위 : kg, 천원)

연 별 및 월 별	연체동물		기타수산물		해 조 류	
	수 량	금 액	수 량	금 액	수 량	금 액
1990	2,159,000	3,390,000	-	-	-	-
1991	2,647,605	4,724,908	-	-	-	-
1992	798,837	1,315,957	-	-	-	-
1993	1,475,631	1,949,608	-	-	-	-
1994	935,455	1,659,740	-	-	-	-
1995	1,027,030	1,599,670	-	-	64	768,500
1월	136,760	233,531	-	-	30	443,140
2월	16,940	28,117	-	-	5	66,700
3월	32,460	53,904	-	-	23	200,960
4월	22,050	37,090	-	-	6	57,700
5월	15,746	36,917	-	-	-	-
6월	11,890	21,264	-	-	-	-
7월	14,263	18,244	-	-	-	-
8월	21,180	43,435	-	-	-	-
9월	213,246	298,299	-	-	-	-
10월	168,068	264,581	-	-	-	-
11월	211,787	315,224	-	-	-	-
12월	162,640	249,064	-	-	-	-

자료 : 농수산물과

36. 수산물가공품생산고

(단위 : M/T, 천원)

구 분	1993		1994		1995	
	수 량	금 액	수 량	금 액	수 량	금 액
총 수	24,404	66,417,231	22,340	71,912,907	25,367	72,134,103
새우(염신품)	4	3,158,000	283	330,246	-	-
참치(통조림)	5,585	14,705,050	6,868	19,358,035	9,789	27,805,805
고등어(원형동결)	220	201,539	525	632,692	647	492,517
조기(원형동결)	2,884	10,983,570	2,767	19,983,606	2,548	16,324,119
새우(원형동결)	20	52,028	95	201,379	49	107,667
갈치(원형동결)	1,985	6,306,914	1,327	6,208,660	1,204	3,917,661
복어(원형동결)	36	46,707	56	292,719	68	172,594
명태(원형동결)	64	84,667	305	65,380	817	803,544
병어(원형동결)	225	370,140	257	787,361	291	1,271,789
가자미(원형동결)	1	2,460	25	16,885	67	48,589
정어리(원형동결)	157	117,246	132	57,136	429	227,201
기타(원형동결)	3,243	4,134,938	3,025	5,340,483	3,062	4,751,245
갑오징어(처리동결)	76	123,964	-	-	-	-
새우(처리동결)	13	11,348	-	-	-	-
연육(처리동결)	3,210	4,025,756	2,072	2,526,621	2,080	2,068,924
반지락(처리동결)	10	66,367	-	-	-	-
기타(처리동결)	460	580,207	-	-	31	262,174
김(해조제품)	1	164,630	57	404,800	69	557,590
건미역(해조제품)	530	3,951,473	431	2,721,890	500	3,117,358
염장미역(해조제품)	2,308	4,820,395	2,006	3,538,683	2,120	3,795,756
다시마(염장미역)	30	23,980	-	-	-	-
가사리류(해조제품)	29	280,638	88	1,180,889	7	255,756
툰(해조제품)	1,160	9,664,468	551	4,304,250	556	4,405,532
기타(해조제품)	512	1,547,350	467	1,574,846	890	1,559,494
기타(조미가공품)	-	-	831	2,302,601	-	-
조미오징어 (조미가공품)	181	452,626	-	-	-	-
조미쥐치포 (조미가공품)	6	31,800	-	-	-	-
어분(어유분)	1,454	508,970	163	53,620	143	188,788
대구(원형동결)	-	-	4	22,840	-	-
꽂치(원형동결)	-	-	5	7,285	-	-

자료 : 농수산물과

37. 수산업협동조합

(단위 : 명, kg, 천원)

연 별	조합수	조합원수	직 원 수			주 요 협 동 사 업 실 적				
			계	남	여	구매사업	판매사업	이용사업	가공사업	공제사업
1990	1	3,078	162	151	11	6,287,091	73,241,725	122,317	211,504	4,221,000
1991	1	3,157	182	157	25	7,346,927	81,779,720	117,250	227,152	3,758,000
1992	1	3,320	186	159	27	7,738,021	93,990,378	98,767	216,991	37,193,087
1993	1	3,393	195	163	32	8,108,879	96,987,142	87,469	171,399	826,931
1994	1	3,340	197	163	34	8,536,082	120,116,076	86,600	217,880	1,271,584
1995	1	3,358	196	163	33	8,387,000	104,560,000	69,553	278,976	1,646,831

자료 : 목포수산업협동조합

37. 수산업협동조합(속)

(단위 : 명, kg, 천원)

연 별	연중용자실적			연말현재예금잔고		
	계	금융자금	재정자금	계	저축성예금	요구불예금
1990	12,122,782	8,404,871	3,717,911	23,163,827	16,128,120	7,035,707
1991	12,677,477	9,441,622	3,235,855	34,260,681	21,106,823	13,153,858
1992	13,019,388	9,038,109	3,981,279	48,709,633	34,304,588	14,405,045
1993	45,794,360	41,905,593	3,888,767	61,775,980	41,678,571	20,097,409
1994	58,973,000	53,384,000	5,589,000	76,134,000	69,886,000	6,248,000
1995	22,776,893	12,004,678	10,772,215	90,692,895	66,885,380	23,807,515

자료 : 목포수산업협동조합

여 백

VI. 광 공 업

1. 광 공 업
2. 종 사 자 규 모 별 광 공 업
3. 제조업 증분류별 사업체수 및 종사자수
4. 광 종 별 광 구 수
5. 광 산 물 생 산
6. 공 업 및 농 공 단 지
7. 민 수 용 탄 수 급
8. 연 탄 생 산
9. 유 류 소 비 량

여 백

1. 광공업

(단위 : 개, 명, 백만원)

연 별	총 계						
	사업체수	종업원수	생산비	출하액	생산액	부가가치	고정자산
1990	157	7,464	168,198	269,704	271,072	102,874	102,781
1991	187	7,845	215,326	334,726	337,448	122,122	125,737
1992	198	7,458	241,240	377,184	386,186	144,946	138,556
1993	206	6,783	226,583	372,431	378,228	151,645	165,455
1994	194	6,543	252,965	428,780	435,872	182,907	181,106

자료 : 기획담당관실, 「'94년기준 광공업통계조사보고서」

1. 광공업(속)

(단위 : 개, 명, 백만원)

연 별	광 업							제 조 업						
	사업체수	종업원수	생산비	출하액	생산액	부가가치	고정자산	사업체수	종업원수	생산비	출하액	생산액	부가가치	고정자산
1990	5	40	36	270	270	234	1,192	152	7,424	168,162	269,434	270,802	102,640	101,589
1991	9	100	4,870	6,389	6,431	1,561	2,738	178	7,745	210,456	328,337	331,017	120,561	122,999
1992	8	82	3,510	4,769	4,746	1,236	3,082	190	7,376	237,730	372,415	381,440	143,710	135,474
1993	9	94	2,460	3,424	3,409	949	3,222	197	6,689	224,123	369,007	374,819	150,696	162,233
1994	10	133	3,290	6,879	6,884	3,594	5,467	184	6,410	249,675	421,901	428,988	179,313	175,639

자료 : 기획담당관실, 「'94년기준 광공업통계조사보고서」

2. 종사자규모별 광공업

(단위 : 백만원)

규모별 및 종분류별	사업체수	월 평균 종사자수	연 간 급여액	생산액	출하액	제품,제공품 재 고 액		주 요 생산비	부가가치	유형고정 자산액 ¹⁾
						연 초	연 말			
합 계	194	6,543	50,084	435,872	428,780	38,949	46,041	252,965	182,907	181,106
광업	10	133	1,046	6,884	6,879	25	30	3,290	3,594	5,467
석탄광업	3	48	457	3,674	3,686	25	13	2,624	1,050	2,217
기타광업 및 채석업	7	85	589	3,210	3,193	-	17	666	2,544	3,250
제조업	184	6,410	49,038	428,988	421,901	38,924	46,011	249,675	179,313	175,639
음식료품제조업	64	1,936	15,336	231,073	227,901	17,750	20,922	152,547	78,526	85,927
섬유제품제조업	11	701	5,739	18,050	17,933	3,982	4,099	7,560	10,490	24,602
목재및나무제품 제조업	7	97	830	6,206	6,728	809	287	4,773	1,433	848
펄프, 종이 및 제품제조업	2	X	X	X	X	X	X	X	X	X
출판, 인쇄 및 기록 매체복제업	6	142	1,170	3,334	3,336	12	10	714	2,620	2,106
고무및플라스틱 제조업	2	X	X	X	X	X	X	X	X	X
비금속광물제품 제조업	25	1,842	13,254	69,222	67,588	8,483	10,117	29,005	40,217	25,945
제1차금속산업	4	71	542	2,375	2,459	219	135	1,273	1,102	1,947
조립금속제품 제조업	20	248	1,698	11,155	11,092	619	682	5,303	5,852	6,229
기타기계 및 장비제조업	12	398	3,662	30,530	29,520	3,268	4,278	15,838	14,692	9,365
의료, 정밀, 광학 기기 및 시계	2	X	X	X	X	X	X	X	X	X
자동차 및 트레일러제조업	1	X	X	X	X	X	X	X	X	X
기타운송장비 제조업	22	684	4,730	46,472	44,873	2,019	3,618	26,790	19,682	11,794
가구 및 기타 제조업	6	110	673	2,485	2,547	874	812	1,174	1,311	2,086

자료 : 기획담당관실, 「'94년기준 광공업통계조사보고서」

주 : 1) 건설가계정 미포함

2) 사업체수가 2개이하의 사업체인 경우 비밀보호를 위해 수치대신 X표시를 하였음

3. 제조업 중분류별 사업체수 및 종사자수

(단위 : 개, 명)

연 별	합 계		음식료품		담 배		섬유제품	
	사업체수	종사자수	사업체수	종사자수	사업체수	종사자수	사업체수	종사자수
1990	163	8,938	52	1,742	-	-	7	555
1991	170	7,577	63	2,132	-	-	8	1,475
1992	178	7,085	64	2,062	-	-	11	1,375
1993	197	6,689	67	2,031	-	-	8	779
1994	184	6,410	64	1,936	-	-	11	701

자료 : 통계청, 「'94년기준 광공업통계조사보고서」

주 : 종사자수는 월평균종사자수임.

3. 제조업 중분류별 사업체수 및 종사자수(속)

(단위 : 개, 명)

연 별	의복 및 모피제품		가죽·가방· 마구류 및 신발		목재 및 나무제품		펄프·종이 및 종 이 제 품	
	사업체수	종사자수	사업체수	종사자수	사업체수	종사자수	사업체수	종사자수
1990	-	-	-	-	-	-	-	-
1991	-	-	-	-	-	-	-	-
1992	-	-	-	-	12	157	-	-
1993	-	-	-	-	13	216	2	-
1994	-	-	-	-	7	97	2	X

자료 : 통계청, 「'94년기준 광공업통계조사보고서」

주 : 종사자수는 월평균종사자수임.

3. 제조업 중분류별 사업체수 및 종사자수(속)

(단위 : 개, 명)

연 별	출판·인쇄 및 기록매체복제업		코르크스·석유정 제품 및 핵연료		화물 및 화학제품		고 무 및 플라스틱 제품	
	사업체수	종사자수	사업체수	종사자수	사업체수	종사자수	사업체수	종사자수
1990	-	-	-	-	5	1,545	-	-
1991	-	-	-	-	8	183	-	-
1992	4	152	-	-	8	231	-	-
1993	8	155	-	-	2	X	2	X
1994	6	142	-	-	-	-	2	X

자료 : 기획담당관실, 「'94년도기준 광공업통계조사보고서」

주 : 종사자수는 월평균종사자수임.

3. 제조업 중분류별 사업체수 및 종사자수(속)

(단위 : 개, 명)

연 별	비금속 광물제품		제1차금속산업		조립금속제품		기타기계및 장비 제조	
	사업체수	종사자수	사업체수	종사자수	사업체수	종사자수	사업체수	종사자수
1990	-	-	-	-	30	647	-	-
1991	-	-	-	-	44	1,257	-	-
1992	27	2,017	-	-	52	1,091	-	-
1993	26	1,857	2	X	22	251	15	425
1994	25	1,842	4	71	20	248	12	398

자료 : 기획담당관실, 「'94년도기준 광공업통계조사보고서」

주 : 종사자수는 월평균종사자수임.

3. 제조업 중분류별 사업체수 및 종사자수(속)

(단위 : 개, 명)

연 별	사무·계산 및 회계용 기계		기타전기기계 및 전기변환장치		영상음향 및 통신장비		의료, 정밀, 광학 기기 및 시계	
	사업체수	종사자수	사업체수	종사자수	사업체수	종사자수	사업체수	종사자수
1990	-	-	-	-	-	-	-	-
1991	-	-	-	-	-	-	-	-
1992	-	-	-	-	-	-	-	-
1993	-	-	-	-	-	-	1	X
1994	-	-	-	-	-	-	2	X

자료 : 기획담당관실, 「'94년도기준 광공업통계조사보고서」

주 : 종사자수는 월평균종사자수임.

3. 제조업 중분류별 사업체수 및 종사자수(속)

(단위 : 개, 명)

연 별	자동차 및 트레일러		기타운송장비		가구 및 기타		재생재료 가공처리업	
	사업체수	종사자수	사업체수	종사자수	사업체수	종사자수	사업체수	종사자수
1990	-	-	-	-	-	-	-	-
1991	-	-	-	-	-	-	-	-
1992	-	-	-	-	-	-	-	-
1993	2	X	21	628	6	103	-	-
1994	1	X	22	684	6	110	-	-

자료 : 기획담당관실, 「'94년도기준 광공업통계조사보고서」

주 : 종사자수는 월평균종사자수임.

4. 광종별 광구수

(단위 : 개소)

연 별	합 계			금속광			비금속광			석탄광			기타광		
	계	가행	미가행	계	가행	미가행	계	가행	미가행	계	가행	미가행	계	가행	미가행
1990	-	-	-	-	-	-	-	-	-	-	-	-	-	-	-
1991	-	-	-	-	-	-	-	-	-	-	-	-	-	-	-
1992	-	-	-	-	-	-	-	-	-	-	-	-	-	-	-
1993	-	-	-	-	-	-	-	-	-	-	-	-	-	-	-
1994	-	-	-	-	-	-	-	-	-	-	-	-	-	-	-
1995	1	-	1	1	-	1	-	-	-	-	-	-	-	-	-

자료 : 지역경제과

5. 광산물생산

(단위 : M/T)

연 별	금	은	납석	규석	고령토	석회석	석 탄	장 석	규 사	명반석	사 금
1990	-	-	-	-	-	-	-	-	-	-	-
1991	-	-	-	-	-	-	-	-	-	-	-
1992	-	-	-	-	-	-	-	-	-	-	-
1993	-	-	-	-	-	-	-	-	-	-	-
1994	-	-	-	-	-	-	-	-	-	-	-
1995	-	-	-	-	-	-	-	-	-	-	-

자료 : 지역경제과

6. 공업 및 농공단지(국가공단)

연 별	단 지 수	총 면 적(㎡)	입 주 업 체 수	종 업 원 수(명)
1990	-	-	-	-
1991	-	-	-	-
1992	-	-	-	-
1993	-	-	-	-
1994	-	-	-	-
1995

자료 : 전라남도 공업진흥과

6. 공업 및 농공단지(지방공단)

연 별	단 지 수	총 면 적(㎡)	입 주 업 체 수	종 업 원 수(명)
1990	-	-	-	-
1991	1	459,506	47	3,867
1992	1	459,506	44	3,183
1993	1	459,506	44	3,183
1994	1	459,506	44	2,889
1995	1	459,506	45	2,759

자료 : 지역경제과

6. 공업 및 농공단지(농공단지)

연 별	단 지 수	총 면 적(㎡)	입 주 업 체 수	종 업 원 수(명)
1990	1	496,870	48	6,044
1991	1	496,870	49	6,044
1992	1	496,870	47	2,100
1993	1	496,870	47	2,500
1994	1	496,870	47	2,500
1995	1	496,870	48	2,500

자료 : 지역경제과

7. 민수용탄수급

(단위 : M/T)

연 별 및 월 별	전월(년)말저탄량			수 송 량			
	계	국내탄	수입탄	계	철 도	해 상	도 로
1990	37,727	34,631	3,096	138,451	35,593	73,210	29,648
1991	19,528	17,651	1,877	123,499	41,755	61,985	19,759
1992	30,050	25,629	4,421	75,452	21,746	42,932	10,774
1993	15,376	12,521	2,855	54,714	21,429	33,285	-
1994	121,564	116,483	5,081	39,367	6,706	28,879	3,782
1995	9,867	9,854	13	19,412	1,166	18,246	-
1월	9,867	9,854	13	53	53	-	-
2월	13,823	13,818	5	2,503	-	2,503	-
3월	15,190	14,690	500	2,556	53	2,503	-
4월	14,106	13,074	1,032	-	-	-	-
5월	10,718	9,710	1,008	-	-	-	-
6월	7,437	6,915	522	-	-	-	-
7월	6,337	5,880	457	-	-	-	-
8월	7,380	6,979	401	-	-	-	-
9월	10,133	9,957	176	530	530	-	-
10월	8,782	8,618	164	5,649	530	5,119	-
11월	10,777	9,987	790	3,117	-	3,117	-
12월	15,387	14,491	896	5,004	-	5,004	-

자료 : 지역경제과

7. 민수용탄수급(속)

(단위 : M/T)

연 별 및 월 별	소 비 량			저 탄 량		
	계	국내탄	수입탄	계	국내탄	수입탄
1990	156,650	141,306	15,344	19,528	17,651	1,877
1991	112,977	99,869	13,108	30,050	25,629	4,421
1992	90,126	82,570	7,556	15,376	12,521	2,855
1993	62,629	58,587	4,042	7,461	7,448	13
1994	32,492	30,760	1,732	129,437	123,473	5,964
1995	24,458.3	23,743.3	715	7,307	7,126	181
1월	1,302.7	1,302.7	-	16,162.6	15,266.6	896
2월	1,392	1,392	-	14,770.6	13,874.6	896
3월	1,814.6	1,814.6	-	12,956	12,060	896
4월	3,382	3,086	296	9,574	8,974	600
5월	3,539	3,539	-	6,035	5,435	600
6월	1,592	1,592	-	4,443	3,843	600
7월	677	677	-	3,766	3,166	600
8월	578	578	-	3,188	2,588	600
9월	3,007	3,007	-	711	111	600
10월	2,686	2,267	419	3,674	3,493	181
11월	2,612	2,612	-	4,179	3,998	181
12월	1,876	1,876	-	7,307	7,126	181

자료 : 지역경제과

8. 연탄생산

(단위 : 개)

연 별 및 월 별	공장수	3.6kg	4.5kg	7.5kg
1990	3	43,392,016	-	-
1991	3	31,294,628	-	-
1992	3	24,965,781	-	-
1993	3	17,348,233	-	-
1994	3	8,723,284	-	-
1995	1	7,468,272	-	-
1월	1	360,840	-	-
2월	2	1,078,915	-	-
3월	1	502,644	-	-
4월	1	936,814	-	-
5월	1	980,303	-	-
6월	1	440,984	-	-
7월	1	187,529	-	-
8월	1	160,106	-	-
9월	1	832,939	-	-
10월	1	744,022	-	-
11월	1	723,524	-	-
12월	1	519,652	-	-

자료 : 지역경제과

9. 유류소비량

(단위 : 배럴)

연 별 및 월 별	합 계	휘발유	등 유	경 유	중 유	범커C유	기 타
1990	315,162	56,489	21,968	182,894	3,242	50,569	-
1991	438,743	66,173	28,938	251,650	3,540	88,442	-
1992	76,181	13,485	8,956	45,731	1,071	6,938	-
1993	101,497	16,650	14,687	53,207	1,615	15,338	-
1994	126,202	22,299	20,219	61,957	2,155	19,572	-
1995	943,640	187,647	178,941	421,966	42,022	113,064	-
1월	89,192	17,382	18,351	37,565	3,541	12,353	-
2월	85,743	15,332	16,645	34,180	5,573	14,013	-
3월	84,985	16,011	14,112	33,483	5,548	15,831	-
4월	76,377	15,187	13,443	32,110	3,296	12,340	-
5월	68,252	16,758	11,538	29,893	2,818	7,246	-
6월	63,672	13,912	11,717	29,275	2,409	6,359	-
7월	62,583	12,771	11,856	31,119	2,661	4,176	-
8월	69,351	14,641	12,225	32,943	3,604	5,937	-
9월	69,931	13,445	12,644	36,275	2,453	5,114	-
10월	76,155	16,265	11,254	37,485	3,120	8,032	-
11월	94,680	17,430	21,461	42,833	2,805	10,152	-
12월	102,719	18,512	23,696	44,805	4,195	11,560	-

자료 : 지역경제과

주 : 단위) '92년, '93년 톤사용, 그의 년도는 배럴 사용

여 백

VII. 전기 · 가스 · 수도

1. 발 전 현 황
2. 용 도 별 전 력 사 용 량
3. 제조업 증분류별 전력 사용량
4. 가 스 공 급 량
5. 상 수 도
6. 상 수 도 관
7. 하 수 도

여 백

1. 발전현황

(단위 : MWh, Kw)

연 별	발전설비(MWh)	발전량(MWh)	평균전력(Kw)	최대전력(Kw)
1990	-	-	-	-
1991	-	-	-	-
1992	-	-	-	-
1993	-	-	-	-
1994	-	-	-	-
1995	-	-	-	-

자료 : 한국전력공사 목포지점

2. 용도별 전력사용량

(단위 : MWh)

연 별 및 월 별	합계		주택용		공공용		서비스업	
		점유율(%)		점유율(%)		점유율(%)		점유율(%)
1990	234,788	100	97,256	41.5	7,043	3.0	25,357	10.8
1991	249,700	100	99,616	39.9	3,814	1.6	51,249	20.5
1992	272,138	100	108,577	39.9	4,151	1.5	55,855	20.5
1993	300,217	100	123,388	41.1	5,104	1.7	59,141	19.7
1994	364,870	100	121,500	33.3	19,333	5.3	110,920	30.4
1995	420,571	100	130,493	31	20,956	5	133,890	32
1월	31,326	-	10,583	-	1,796	-	10,414	-
2월	31,460	-	11,140	-	1,675	-	10,295	-
3월	30,406	-	9,823	-	1,608	-	9,546	-
4월	31,395	-	10,316	-	1,899	-	10,262	-
5월	30,248	-	10,221	-	1,641	-	9,574	-
6월	32,978	-	10,212	-	1,564	-	9,462	-
7월	33,159	-	10,500	-	1,572	-	11,156	-
8월	42,149	-	12,080	-	1,855	-	14,264	-
9월	39,822	-	12,742	-	1,971	-	14,362	-
10월	35,471	-	10,812	-	1,540	-	11,196	-
11월	41,690	-	10,646	-	1,765	-	11,230	-
12월	40,467	-	11,418	-	2,070	-	12,129	-

자료 : 한국전력공사 목포지점

2. 용도별 전력사용량(속)

(단위 : MWh)

연 별 및 월 별	산 업 용							
	소계	점유율(%)	농림수산업	점유율(%)	광업	점유율(%)	제조업	점유율(%)
1990	104,951	44.7	2,728	2.6	105	0.1	102,118	97.3
1991	95,021	38.0	170	0.2	8,839	9.3	86,012	90.5
1992	103,555	38.1	179	0.2	9,628	9.3	93,748	90.5
1993	112,584	37.5	337	0.3	10,246	9.1	102,001	90.6
1994	113,106	31	65,482	18	1,240	0.3	46,369	12.7
1995	135,232	32	32,092	7.6	2,675	0.6	100,465	23.8
1월	8,533	-	1,577	-	215.76	-	6,740	-
2월	8,350	-	1,858	-	188.48	-	6,303	-
3월	9,429	-	2,210	-	214.52	-	7,005	-
4월	8,918	-	1,664	-	233.74	-	7,020	-
5월	8,812	-	1,596	-	223.2	-	6,993	-
6월	11,740	-	3,678	-	247.38	-	7,815	-
7월	9,931	-	1,833	-	208.32	-	7,890	-
8월	13,950	-	4,951	-	208.32	-	8,791	-
9월	10,747	-	2,042	-	208.32	-	8,497	-
10월	11,923	-	1,719	-	249.86	-	9,954	-
11월	18,049	-	6,904	-	257.92	-	10,887	-
12월	14,850	-	2,060	-	219.48	-	12,570	-

자료 : 한국전력공사 목포지점

3. 제조업 중분류별 전력사용량

연 별 및 월 별	합 계	음식료품 및 담배 제조업	섬유의복 및 가 죽 산 업	나무 및 나무제품 제조업, 가구포함	종이 및 종이제품 제조업 인쇄 및 출판업
1990	104,951	59,150	20,772	5,410	890
1991	86,012	44,312	12,765	1,117	1,310
1992	93,748	48,344	13,913	1,217	1,429
1993	102,001	52,466	15,181	1,319	1,549
1994	46,375	21,703	3,756	556	463
1995	100,465	20,715	3,929	565	392
1월	6,740	1,567	312	57	25
2월	6,303	1,357	310	54	23
3월	7,005	1,639	321	55	29
4월	7,020	1,514	335	51	31
5월	6,993	1,573	329	39	35
6월	7,815	1,699	353	45	37
7월	7,890	1,794	344	41	43
8월	8,791	1,889	331	39	40
9월	8,497	1,938	316	39	34
10월	9,954	1,960	302	42	27
11월	10,887	1,888	357	49	34
12월	12,570	1,897	319	54	34

자료 : 한국전력공사 목포지점

3. 제조업 중분류별 전력사용량(속)

연 별 및 월 별	화학물과 화학석유 석탄고무 및 플라 스틱 제품 제조업	비금속광물제조업 (석유및석탄제품제외)	제 1 차 금 속 산 업	조립금속제품기계 및 장비 제조업	기타제조업
1990	750	10,524	2,910	3,685	860
1991	3,871	15,935	96	6,341	265
1992	4,219	17,369	98	6,875	284
1993	4,599	18,969	106	7,501	311
1994	3,570	12,057	-231	3,060	1,437
1995	3,443	42,185	5,324	782	23,130
1월	326	2,833	35	46	1,539
2월	324	2,649	32	49	1,505
3월	334	2,872	177	48	1,530
4월	356	2,951	125	51	1,606
5월	306	2,940	145	58	1,568
6월	263	3,284	205	70	1,859
7월	261	3,315	233	74	1,785
8월	270	3,692	443	78	2,009
9월	261	3,619	456	72	1,762
10월	262	4,182	919	81	2,179
11월	227	4,572	1,158	75	2,527
12월	253	5,276	1,396	80	3,261

자료 : 한국전력공사 목포지점

4. 가스공급량

연 별 및 월 별	도시가스(1000 m ³)		프 로 판(t)		부 탄(t)	
	판매소수	판매량	판매소수	판매량	판매소수	판매량
1990	1	2,275	10	3,601	4	5,878
1991	1	3,807	15	17,143	4	6,925
1992	1	5,062	25	17,787	4	7,665
1993	1	7,685	24	7,711	4	8,665
1994	1	9,528	24	7,240	4	8,836
1995	1	13,011	25	8,665	25	8,802
1월	1	1,645	24	929	24	769
2월	1	1,514	24	835	24	672
3월	1	1,371	24	852	24	717
4월	1	1,211	24	720	24	681
5월	1	787	24	675	24	692
6월	1	497	24	570	24	670
7월	1	421	24	585	24	728
8월	1	374	24	535	24	769
9월	1	518	24	602	24	727
10월	1	904	24	594	24	728
11월	1	1,560	25	806	25	783
12월	1	2,209	25	962	25	866

자료 : 지역경제과

5. 상수도

연 별	급수도시내 총인구(명)	급수인구 (명)	보급률 (%)	시설용량 (m ³ /일)	급수량 (m ³ /일)	1일 1인당 급수량(1)	급 수 전 수
1990	253,423	244,755	97.0	155,000	70,718	289	-
1991	221,193	212,888	96.3	155,000	69,784	328	26,858
1992	224,766	217,881	96.9	155,000	73,851	339	27,389
1993	227,117	220,996	97.3	155,000	73,012	351	27,876
1994	231,519	225,597	97.4	155,000	85,758	380	28,342
1995	239,571	233,632	97.5	155,000	89,715	384	28,933

자료 : 수도과

5-(1) 급수사용량

(단위 : m³)

연 별	합 계	가 정 용	업 무 용	영 업 용
1990	12,654,433	6,973,297	2,324,682	1,733,544
1991	13,502,505	7,471,134	452,950	3,783,093
1992	14,884,030	8,125,861	2,630,304	2,199,115
1993	13,980,340	7,874,301	3,341,060	924,041
1994	18,589,616	9,971,480	2,494,973	3,309,771
1995	18,869,073	10,292,295	4,234,364	3,483,671

자료 : 수도과

주 : '90~'94년까지 영업용은 1·2종으로 구분

'95년부터는 업종변경으로 인해 [공공용은 업무용에 포함
 [영업용은 1종, 2종 구분없음

5-(1) 급수사용량(속)

(단위 : m³)

연 별	목 육 탕 용		공업용	공공용	임시용	기 타
	1종	2종				
1990	570,439	15,476	-	1,019,724	17,271	-
1991	608,910	28,391	-	1,140,923	17,164	-
1992	683,427	27,554	-	1,202,611	15,158	-
1993	651,009	22,204	-	1,150,651	17,074	-
1994	788,267	13,701	-	2,011,424	-	-
1995	847,668	11,075	-	-	-	-

자료 : 수도과

주 : '95년도는 업종변경으로 인해 [공공용은 업무용에 포함
영업용은 1종, 2종 구분없음]

5-(2) 급수사용료부과

(단위 : 천원)

연 별	합 계	가 정 용	업 무 용	영 업 용
1990	5,896,471	2,451,305	1,372,196	1,223,842
1991	6,365,920	2,615,184	1,460,004	1,246,257
1992	7,040,758	2,817,905	1,539,345	1,555,663
1993	6,645,924	2,780,202	1,444,065	1,349,706
1994	8,733,461	3,497,984	1,495,356	2,284,911
1995	8,995,262	3,600,132	2,393,209	2,380,250

자료 : 수도과

주 : '90~'94년까지 영업용은 1·2종으로 구분
'95년부터는 업종변경으로 인해 [공공용은 업무용에 포함
영업용은 1종, 2종 구분없음]

5-(2) 급수사용료부과(속)

(단위 : 천원)

연 별	목 목 탐 용		공업용	공공용	임시용	기 타
	1종	2종				
1990	403,281	18,323	-	513,652	13,872	-
1991	429,749	35,070	-	565,816	13,840	-
1992	486,014	35,078	-	594,578	12,175	-
1993	461,342	28,146	-	582,463	-	-
1994	562,772	15,148	-	877,290	-	-
1995	609,899	11,772	-	-	-	-

자료 : 수도과

주 : '95년도는 업종변경으로 인해 [공공용은 업무용에 포함
영업용은 1종, 2종 구분없음]

6. 상수도관

(단위 : m)

연 별	합 계	송 수 관				배 수 관			
		계	강관	주철관	기타	계	강관	주철관	기타
1990	1,020,824	113,498	21,771	13,909	77,818	138,191	20	114,538	23,633
1991	1,020,824	113,498	21,771	13,909	77,818	138,191	20	114,538	23,633
1992	1,024,238	113,772	21,771	14,183	77,818	150,633	10	126,990	23,633
1993	1,053,281	68,811	12,901	25,143	30,767	230,888	18	205,639	25,231
1994	1,026,339	68,811	13,609	24,435	30,767	235,755	18	210,506	25,231
1995	1,036,518	68,811	13,609	24,435	30,767	249,953	-	225,593	24,360

자료 : 수도과

6. 상수도관(속)

(단위 : m)

연 별	급 수 관						
	계	아연도강관	주철관	동 관	스텐레스관	합성수지관	기 타
1990	769,135	201,226	854	-	103,467	431,671	31,917
1991	769,135	201,226	854	-	103,467	431,671	31,917
1992	759,833	181,103	854	-	155,672	390,287	31,917
1993	753,582	161,011	854	-	132,346	427,454	31,917
1994	721,773	125,696	854	-	132,346	430,960	31,917
1995	717,754	120,020	1,374	-	126,268	445,967	24,125

자료 : 수도과

7. 하수도

연 별	면 적(km ²)								
	도시면적	면 적(km ²)					보 급 율 (%)		
		계획우수배수 구역면적(A)	우수배수구역 면 적(B)	계획오수배수 구역면적(C)	오수배수구역 면 적(D)	처리면적 (E)	우수배수B/A	오수배수D/C	처리면적E/C
1990	45.61	24.86	15.96	-	-	-	64.2	-	-
1991	45.83	27.58	17.65	25.72	15.96	-	64.0	62.1	-
1992	45.88	27.58	17.65	25.72	15.96	-	64.0	62.1	-
1993	46.01	29.34	17.65	25.72	15.96	-	60.2	62.1	-
1994	46.0	29.34	17.65	25.72	15.96	-	60.2	62.1	-
1995	46.0	29.34	18.04	25.72	16.35	-	61.5	63.6	-

자료 : 도시과

7. 하수도(속)

연 별	인 구(인)					
	총인구 (F)	오수배수인구 (G)	하 수 처 리 구 역 내 거 주 인 구			
			물리적처리인구	생물학적처리인구	고도처리인구	계(H)
1990	253,423	-	-	-	-	-
1991	221,193	186,900	-	-	-	-
1992	224,766	190,152	-	-	-	-
1993	227,117	192,132	-	-	-	-
1994	231,519	192,132	-	-	-	-
1995	239,571	192,132	-	-	-	-

자료 : 도시과

7. 하수도(속)

연 별	인 구(인)						비 고
	하수도접속 인 구(I)	수세식인구 (J)	보 급 율 (%)				
			오수배수인구 G/F	처리인구 H/F	접속인구 I/F	수세식인구 J/F	
1990	-	-	-	-	-	-	-
1991	-	-	-	-	-	-	-
1992	-	-	-	-	-	-	-
1993	-	-	-	-	-	-	-
1994	192,132	75,364	83.0	-	83.0	32.6	-
1995	192,132	75,364	80.2	-	80.2	31.5	-

자료 : 도시과

VIII. 유통 · 금융 · 보험 및 기타서비스

1. 시 장 분 포
2. 금 융 기 관
3. 금융기관 예금, 대출 및 어음
4. 새 마 을 금 고
5. 소 비 자 물 가 지 수
6. 농산물 도매시장별 유통량
7. 수 출 입 통 관 실 적

여 백

1. 시장분포

연 별	계	시 장 등					정기시장	연쇄사업자	상점가
		시장	대형점	대규모소매점		도매센터			
				백화점	쇼핑센터				
1990	-	-	-	-	-	-	-	-	
1991	-	-	-	-	-	-	-	-	
1992	-	-	-	-	-	-	-	-	
1993	5	5	-	-	-	-	-	-	
1994	5	4	1	-	-	-	1	-	
1995	6	4	1	-	-	-	1	-	

자료 : 지역경제과

2. 금융기관

(단위 : 개소)

연 별	계	한국은행	시 중 은 행				
			조흥은행	한국상업은행	제일은행	한일은행	서울신탁은행
1990	24(2)	1	2(1)	1	1	1	2
1991	26(5)	1	2(1)	1	1	1	2(1)
1992	26(6)	1	2(1)	1	1	1	2(1)
1993	30(7)	1	2(1)	1	1	2(1)	2(1)
1994	30(7)	1	2(1)	1	1	2(1)	2(1)
1995	34(12)	1	3(2)	1	1	2(1)	2(1)

자료 : 한국은행 목포지점, 「금융기관 점포총람」

주 : 1) ['90~'94년까지 특수은행
'95년부터 시중은행으로 분류

* ()내는 출장소 점포수

2. 금융기관(속)

(단위 : 개소)

연 별	시 중 은 행			지 방 은 행	특 수 은 행
	한국외환은행	신한은행	국민은행 ¹⁾	광주은행	국민은행 ¹⁾
1990	1	-	-	4(1)	2
1991	1	-	-	6(3)	2
1992	1	-	-	6(3)	2
1993	1	1	-	6(3)	2
1994	1	1	-	6(3)	2
1995	1	1	2(1)	7(4)	-

자료 : 한국은행 목포지점, 「금융기관 점포총람」

주 : 1) ['90~'94년까지 특수은행
 ['95년부터 시중은행으로 분류

* ()내는 출장소 점포수

2. 금융기관(속)

(단위 : 개소)

연 별	특 수 은 행					기 타			
	중소기업 은 행	한국주택 은 행	농 협 중앙회	수 협 중앙회	축 협 중앙회	한국산업 은 행	수출입 은 행	장기신용 은 행	외국은행
1990	1	1	5	1	-	1	-	-	-
1991	1	1	5	1	-	1	-	-	-
1992	1	1	6(1)	2	-	1	-	-	-
1993	1	1	6(1)	2	-	1	-	-	-
1994	1	1	6(1)	2	-	1	-	-	-
1995	2(1)	2(1)	6(1)	2	-	1	-	-	-

자료 : 한국은행 목포지점, 「금융기관 점포총람」

주 : 1) ['90~'94년까지 특수은행
 ['95년부터 시중은행으로 분류

* ()내는 출장소 점포수

3. 금융기관예금, 대출 및 어음¹⁾

(단위 : 백만원)

연 별 및 월 별	예금총계 ²⁾	저 축 성 예 금					
		계	정기예금	정기적금	저축예금	자유저축예금	기 타
1990	299,943	193,282	31,228	28,791	26,321	53,563	53,379
1991	317,484	207,143	37,708	31,160	29,036	52,704	56,535
1992	353,824	253,657	53,236	34,734	37,285	57,942	70,460
1993	380,511	280,613	63,918	34,923	44,260	55,101	82,411
1994	456,441	353,154	101,548	39,383	57,224	56,381	98,618
1995	503,710	378,902	78,735	45,076	76,066	61,476	117,549
1월	443,188	345,075	89,903	39,988	57,686	58,317	99,181
2월	464,966	340,509	87,437	40,412	56,868	57,564	98,228
3월	437,705	347,429	92,949	38,541	57,777	57,278	100,884
4월	433,738	350,050	94,642	39,118	59,171	57,406	99,713
5월	438,962	351,408	95,148	40,458	59,320	54,448	102,034
6월	454,721	352,491	93,571	41,654	60,801	55,710	100,755
7월	463,459	368,315	91,415	44,457	65,627	60,334	106,482
8월	462,144	368,711	83,643	44,744	67,887	59,911	112,526
9월	470,584	374,383	85,943	45,679	71,597	62,080	109,084
10월	473,772	370,847	82,060	47,068	70,805	59,513	111,401
11월	469,023	368,636	79,870	46,672	69,541	59,090	113,463
12월	503,710	378,902	78,735	45,076	76,066	61,476	117,549

자료 : 한국은행목포지점

주 : 1)예금 취급점포 기준임 2)동업자 예금 제외

3. 금융기관예금, 대출 및 어음¹⁾(속)

(단위 : 백만원)

연 별 및 월 별	요구불예금	대 출	어 음 교 환		
			장수(천장)	금액(십억원)	장당평균금액(천원)
1990	106,661	340,979	1,742	3,333	1,919
1991	110,341	413,825	2,761	4,687	1,697
1992	100,167	487,280	3,874	6,042	1,559
1993	99,898	565,316	3,035	5,514	1,817
1994	103,287	586,935	3,697	6,711	1,815
1995	124,808	636,150	3,561	5,846	1,642
1월	98,113	591,693	266	442	1,662
2월	124,457	587,079	280	447	1,596
3월	90,276	600,945	277	509	1,838
4월	83,688	611,185	264	452	1,712
5월	87,554	620,095	293	502	1,713
6월	102,230	619,598	286	471	1,647
7월	95,144	628,666	293	473	1,614
8월	93,433	636,233	305	478	1,567
9월	96,201	638,904	337	492	1,460
10월	102,925	649,475	299	501	1,676
11월	100,387	641,855	319	514	1,611
12월	124,808	636,150	342	565	1,652

자료 : 한국은행목포지점

주 : 1) 예금 취급점포 기준임

4. 새마을금고

(단위 : 개, 백만원)

연 별 및 금 고 별	금 고 수	자 산 액	예 금 액	대 출 액	회원수(명)
1990	24	28,909	24,079	23,004	39,167
1991	23	40,352	32,903	30,239	42,996
1992	24	52,618	43,404	37,504	47,594
1993	24	65,088	53,360	45,055	43,690
1994	24	80,191	64,381	52,863	-
1995	22	100,285	77,880	63,764	50,369
용 당 동	1	5,418	4,510	3,220	1,323
산 정 1 동	1	6,689	5,345	4,758	2,771
산 정 2 동	1	7,559	5,930	3,637	3,893
산 정 3 동	1	9,044	7,114	5,172	5,415
동 명 동	1	10,330	8,201	7,451	4,933
호 남 동	1	7,673	5,556	4,548	2,967
추 동	1	5,553	4,492	4,271	2,453
무 안 동	1	7,640	5,984	5,971	2,167
영 해 동	1	3,365	2,309	2,388	1,243
만 호 동	1	9,758	7,716	5,314	2,577
교 동	1	4,065	3,176	2,342	2,206
달 성 동	1	4,123	3,163	2,552	2,336
연 동	1	8,546	7,381	4,357	4,760
대 양 동	1	1,905	1,340	1,199	620
양 동	1	2,554	2,151	1,993	1,904
행 남 사	1	231	92	155	1,108
보 해 양 조	1	379	65	366	696
조 선 내 화	1	204	100	139	72
덕 인 학 원	1	1,681	1,152	846	3,150
영 신 학 원	1	1,027	785	949	2,834
전남서부향운	1	2,309	1,241	1,961	857
기 계 공 업	1	232	77	175	84

자료 : 새마을금고연합회광주전남서부출장소

5. 소비자물가지수

(1990=100.0)

연 별 및 월 별	총지수	식료품											식료품 이 외	
			곡류	육류	유란	어개류	채소· 해 초	과실	유지· 조미료	빵 및 과자류	차 와 음 료	주 류		외 식
1990	100.0	100.0	100.0	100.0	100.0	100.0	100.0	100.0	100.0	100.0	100.0	100.0	100.0	100.0
1991	108.9	112.3	103.6	112.8	105.0	125.9	104.2	122.3	110.3	104.4	105.7	106.7	120.9	106.9
1992	115.3	117.8	107.1	112.4	114.3	121.7	108.4	124.3	120.9	111.1	108.1	115.7	137.7	113.9
1993	120.9	122.3	112.0	116.6	124.5	126.8	111.8	116.8	127.8	118.5	111.6	125.0	144.8	120.1
1994	129.6	134.7	118.3	124.0	131.8	138.8	140.9	142.0	140.5	126.6	118.5	130.2	156.6	126.5
1995	137.1	142.9	119.5	137.4	135.1	151.4	133.2	171.9	151.8	131.5	121.3	134.2	169.1	133.6
1월	132.8	139.3	118.5	130.3	134.8	145.6	135.2	157.2	143.7	126.3	119.8	133.3	168.2	129.0
2월	133.9	141.4	117.4	136.7	135.7	149.3	135.3	169.9	145.2	126.5	120.2	133.3	168.2	129.5
3월	135.2	142.2	116.4	138.5	137.6	148.4	134.6	178.2	148.9	128.3	121.1	133.3	167.8	131.1
4월	136.6	143.3	116.3	144.4	140.0	142.6	136.1	184.3	155.9	128.4	122.0	132.3	167.8	132.7
5월	137.5	144.0	116.8	141.9	138.5	141.7	130.3	198.9	160.4	128.6	122.1	131.8	167.8	133.7
6월	138.0	145.2	117.9	140.5	135.4	155.4	127.9	193.8	161.9	129.9	121.8	133.2	168.9	133.9
7월	139.0	145.9	120.8	140.4	131.0	156.8	126.8	188.8	166.4	132.7	121.2	136.2	170.0	134.9
8월	138.1	143.0	119.3	138.1	129.9	144.7	129.0	183.1	155.8	133.0	121.0	136.2	169.2	135.2
9월	138.6	144.1	118.1	137.5	133.8	153.7	145.0	179.4	139.7	132.5	121.3	135.4	168.8	135.4
10월	138.0	142.2	117.9	136.0	133.4	148.6	131.8	173.7	147.5	132.8	121.6	135.0	170.6	135.6
11월	137.7	140.7	122.6	133.7	135.4	159.2	133.6	127.6	147.3	139.8	121.8	135.0	170.9	136.0
12월	139.2	143.6	131.5	130.6	135.3	170.8	132.6	127.7	149.1	139.0	121.9	135.0	171.1	136.5

자료 : 「소비자물가」, 통계청전남통계사무소목포출장소

5. 소비자물가지수(속)

(1990=100.0)

연 별 및 월 별	주 거 비			광 열·수 도			가 구 집 기 가 사 용 품								
	집세	주택 설비	기타 주거	전기료	수도료	연료	일반 가구	가정용 가 구	식기주 방용법	가사잡화 소모품	침구직 물제품	가 사 서비스			
1990	100.0	-	-	-	100.0	-	-	-	100.0	-	-	-	-	-	-
1991	109.9	-	-	-	104.7	-	-	-	106.2	-	-	-	-	-	-
1992	118.7	-	-	-	112.5	-	-	-	109.6	-	-	-	-	-	-
1993	122.4	-	-	-	114.1	-	-	-	112.2	-	-	-	-	-	-
1994	126.3	-	-	-	114.5	-	-	-	114.8	-	-	-	-	-	-
1995	132.8	128.0	138.9	180.3	115.4	120.3	100.0	120.1	116.9	128.8	95.0	133.6	117.5	119.8	127.7
1월	128.2	122.6	137.5	166.6	114.9	119.7	100.0	119.4	118.0	131.5	96.4	133.5	117.6	119.8	126.8
2월	129.8	124.6	137.6	171.8	114.9	119.7	100.0	119.4	117.4	128.2	96.4	133.6	118.7	119.8	126.8
3월	130.4	125.1	138.5	174.0	115.1	119.7	100.0	120.1	117.2	128.2	96.4	133.6	177.7	119.8	126.8
4월	131.7	126.3	139.3	180.1	114.6	119.7	100.0	118.9	117.1	128.2	96.4	133.6	117.5	119.8	126.8
5월	132.4	127.1	139.3	184.5	114.8	119.7	100.0	119.3	117.2	128.2	96.4	133.6	117.8	119.8	126.8
6월	132.5	127.1	139.3	185.3	115.3	120.8	100.0	119.5	116.5	128.4	93.7	133.6	118.1	119.8	126.8
7월	134.0	129.4	139.3	184.4	115.1	120.8	100.0	119.1	116.2	128.5	94.0	133.6	115.9	119.8	126.8
8월	134.5	130.1	139.3	184.5	115.4	120.8	100.0	119.8	116.2	128.5	94.0	133.6	115.8	119.8	126.8
9월	134.3	129.8	139.3	183.3	115.9	120.8	100.0	121.0	116.4	128.5	94.0	133.6	116.0	119.8	129.4
10월	134.2	129.8	139.3	181.5	116.3	120.8	100.0	121.7	116.5	128.5	94.0	133.6	116.8	119.8	129.4
11월	135.5	131.6	139.3	182.3	116.0	120.8	100.0	121.2	116.6	128.5	94.0	133.6	117.5	119.8	129.4
12월	135.8	131.9	139.3	185.3	116.4	120.8	100.0	122.1	117.6	130.4	94.0	133.6	120.4	119.8	129.4

자료 : 「소비자물가」, 통계청전남통계사무소목포출장소

5. 소비자물가지수(속)

(1990=100.0)

연 별 및 월 별	피 복 및 신 발								보 건 의 료			
	외의	스웨타 셔츠	내의	직물 · 실	기타 피복	신발	피복및신 발서비스	의약품	보건의료 용품기구	보건의료 서비스		
1990	100.0	-	-	-	-	-	-	-	100.0	-	-	-
1991	106.2	-	-	-	-	-	-	-	104.7	-	-	-
1992	110.4	-	-	-	-	-	-	-	109.9	-	-	-
1993	113.4	-	-	-	-	-	-	-	112.9	-	-	-
1994	116.0	-	-	-	-	-	-	-	117.1	-	-	-
1995	118.1	114.9	128.1	120.4	117.8	108.0	114.7	161.2	126.0	125.8	103.2	129.2
1월	116.9	114.5	125.6	116.2	117.8	103.7	114.3	161.2	122.6	123.6	103.0	124.3
2월	117.0	114.5	125.6	116.2	117.8	103.7	114.7	161.2	122.8	124.2	103.0	124.3
3월	117.3	114.5	125.6	118.5	117.8	105.9	114.7	161.2	122.7	123.9	103.0	124.3
4월	117.6	114.5	125.6	121.6	117.8	105.9	114.7	161.2	125.7	124.1	103.0	130.0
5월	117.8	114.6	126.7	121.6	117.8	105.9	114.7	161.2	126.6	126.3	103.0	130.0
6월	118.2	114.7	129.0	121.6	117.8	107.8	114.7	161.2	126.6	126.3	103.1	130.0
7월	118.3	114.7	129.3	121.6	117.8	108.7	114.7	161.2	126.8	126.6	103.4	130.0
8월	118.6	115.2	129.3	121.6	117.8	109.6	114.7	161.2	126.9	126.7	103.4	130.0
9월	118.8	115.4	129.3	121.6	117.8	111.3	114.7	161.2	127.3	128.0	103.4	130.0
10월	119.0	115.5	130.1	121.6	117.8	111.3	114.7	161.2	127.0	127.2	103.4	130.0
11월	119.1	115.7	130.5	121.6	117.8	111.3	114.7	161.2	126.7	126.3	103.4	130.0
12월	118.5	114.4	130.5	121.6	117.8	111.3	114.7	161.2	130.6	126.5	103.4	137.3

자료 : 「소비자물가」, 통계청전남통계사무소목포출장소

5. 소비자물가지수(속)

(1990=100.0)

연 별 및 월 별	교육·교양·오락			교통·통신			기 타 잡 비						
	교육	문방구	교양· 오 락	교통	통신		이미용	장신구	담배	숙박비	수수료		
1990	100.0	-	-	-	100.0	-	-	100.0	-	-	-	-	-
1991	106.9	-	-	-	108.2	-	-	106.2	-	-	-	-	-
1992	116.7	-	-	-	118.4	-	-	105.9	-	-	-	-	-
1993	127.4	-	-	-	128.8	-	-	111.7	-	-	-	-	-
1994	137.7	-	-	-	138.8	-	-	121.3	-	-	-	-	-
1995	151.5	160.5	143.8	127.1	146.6	169.8	95.2	124.9	133.1	104.1	127.1	141.3	113.5
1월	141.4	148.9	125.3	121.9	140.4	160.8	95.2	123.4	130.5	104.4	126.0	140.2	113.5
2월	142.4	149.3	147.3	122.5	140.7	161.4	95.2	123.4	130.5	104.4	126.0	140.2	113.5
3월	147.9	156.9	147.3	122.8	141.1	161.9	95.2	123.4	130.5	104.4	126.0	140.2	113.5
4월	148.5	157.3	147.3	123.9	148.2	172.2	95.2	123.6	130.9	104.4	126.0	140.2	113.5
5월	151.4	160.0	146.5	127.8	148.3	172.4	95.2	123.9	131.9	103.7	126.0	140.2	113.5
6월	152.1	161.3	144.5	127.2	148.0	172.0	95.2	123.9	132.4	102.4	126.0	140.2	113.5
7월	155.1	165.2	144.5	128.2	148.0	171.9	95.2	124.4	132.9	103.7	126.0	140.2	113.5
8월	155.4	165.1	144.5	129.6	148.4	172.5	95.2	124.5	132.9	104.4	126.0	140.2	113.5
9월	155.8	165.5	144.5	129.8	148.9	173.2	95.2	124.9	132.9	104.4	127.3	140.2	113.5
10월	155.7	165.5	144.5	129.5	149.0	173.3	95.2	125.6	132.9	104.4	129.8	140.2	113.5
11월	156.0	165.5	144.5	130.9	148.3	172.3	95.3	128.6	139.6	104.4	129.8	143.5	113.5
12월	156.2	165.6	144.5	131.3	149.3	173.7	95.3	128.6	139.5	104.4	129.8	150.2	113.5

자료 : 「소비자물가」, 통계청전남통계사무소목포출장소

6. 농산물 도매시장별 유통량

(단위 : 톤, 천원)

연 별	청 과					
	계		원협청과물도매시장		중앙청과물도매시장	
	유통량	금 액	유통량	금 액	유통량	금 액
1990	31,315	15,610,125	10,536	7,393,941	20,779	8,216,184
1991	31,212	18,637,187	13,757	9,733,550	17,455	8,903,637
1992	39,788	20,582,939	17,898	9,831,774	21,890	10,751,165
1993	38,567	21,835,442	18,133	10,838,399	20,443	10,997,043
1994	40,222	28,873,000	20,960	14,550,000	19,262	14,323,000
1995	43,000	33,200,000	18,000	15,000,000	25,000	18,200,000

자료 : 농수산과

7. 수출입 통관실적

(단위 : 천 U.S 달러)

연 별	총 액	수 출	수 입	수출입초과
1990	-	-	-	-
1991	-	-	-	-
1992	-	-	-	-
1993	-	-	-	-
1994	312,746	126,031	186,715	-
1995	416,293	176,137	240,156	-

자료 : 목포세관

7-(1) 수출실적

(단위 : 천불)

연 별 및 월 별	합 계	중 화 학 제 품							경 공 업 제 품			
		철강	기계	금속	자동차 부 품	비철 금속	석유 화학	전기 기타	섬 유 류			
									모직	면직	견직	나일론
1990	-	-	-	-	-	-	-	-	-	-	-	-
1991	-	-	-	-	-	-	-	-	-	-	-	-
1992	76,164	-	-	-	-	-	-	-	-	-	-	-
1993	59,831	-	-	-	-	-	-	-	-	-	-	-
1994	54,898	-	300	3,090	-	4,675	1,331	-	-	-	-	6,059
1995	51,594	1,200	-	-	-	-	10,551	-	-	-	-	940
1월	1,812	-	-	-	-	-	200	-	-	-	-	-
2월	2,405	-	-	-	-	-	315	-	-	-	-	102
3월	4,418	-	-	-	-	-	326	-	-	-	-	115
4월	4,404	-	-	-	-	-	360	-	-	-	-	121
5월	3,532	-	-	-	-	-	764	-	-	-	-	123
6월	3,315	-	-	-	-	-	335	-	-	-	-	24
7월	11,589	-	-	-	-	-	6,818	-	-	-	-	67
8월	3,710	-	-	-	-	-	213	-	-	-	-	65
9월	3,859	-	-	-	-	-	490	-	-	-	-	145
10월	5,153	-	-	-	-	-	463	-	-	-	-	116
11월	3,637	1200	-	-	-	-	-	-	-	-	-	-
12월	3,760	-	-	-	-	-	267	-	-	-	-	62

자료 : 지역경제과

7-(1) 수출실적(속)

(단위 : 천불)

연 별 및 월 별	경 공 업 제 품						기 타			1 차 산 품		
	섬 유 류						기 타			생사	양송이	기타
	포리에스텔	경편지물	양 말	홀치기	봉 재	수편쉐타	공예품	완구류	잡화류			
1990	-	-	-	-	-	-	-	-	-	-	-	-
1991	-	-	-	-	-	-	-	-	-	-	-	-
1992	-	-	-	-	-	-	-	-	-	-	-	-
1993	-	-	-	-	-	-	-	-	-	-	-	-
1994	-	-	-	-	-	-	-	-	-	-	-	39,443
1995	-	-	-	-	-	-	4,154	-	-	-	-	34,749
1월	-	-	-	-	-	-	289	-	-	-	-	1,323
2월	-	-	-	-	-	-	317	-	-	-	-	1,671
3월	-	-	-	-	-	-	147	-	-	-	-	3,830
4월	-	-	-	-	-	-	582	-	-	-	-	3,341
5월	-	-	-	-	-	-	210	-	-	-	-	2,435
6월	-	-	-	-	-	-	416	-	-	-	-	2,540
7월	-	-	-	-	-	-	421	-	-	-	-	4,283
8월	-	-	-	-	-	-	808	-	-	-	-	2,624
9월	-	-	-	-	-	-	206	-	-	-	-	3,018
10월	-	-	-	-	-	-	245	-	-	-	-	4,329
11월	-	-	-	-	-	-	108	-	-	-	-	2,329
12월	-	-	-	-	-	-	405	-	-	-	-	3,026

자료 : 지역경제과

7-(2) 수입실적

(단위 : 천불)

연 별 및 월 별	합계	광산물	중 화 학 제 품							경 공 업 제 품			
			철강	기계	금속	자동차 부 품	비철 금속	석유 화학	전기 기타	섬유류			
										모직	면직	견직	나일론
1990	111,635	-	12,977	-	-	-	-	-	-	-	-	-	-
1991	106,101	-	2,398	-	-	-	-	-	-	-	-	-	-
1992	109,582	-	5,331	-	-	-	-	-	-	-	-	-	-
1993	165,285	-	9,831	-	-	-	-	-	-	-	-	-	-
1994	186,715	-	67,884	-	-	8,723	-	538	-	7,504	-	-	-
1995	240,156	7,865	98,093	-	-	-	-	-	-	-	-	-	-
1월	17,774	1,197	13,340	-	-	-	-	-	-	-	-	-	-
2월	16,247	-	7,834	-	-	-	-	-	-	-	-	-	-
3월	31,756	-	16,561	-	-	-	-	-	-	-	-	-	-
4월	23,317	-	12,603	-	-	-	-	-	-	-	-	-	-
5월	14,248	-	6,907	-	-	-	-	-	-	-	-	-	-
6월	23,213	-	8,456	-	-	-	-	-	-	-	-	-	-
7월	23,219	3,395	9,763	-	-	-	-	-	-	-	-	-	-
8월	13,309	1,000	4,274	-	-	-	-	-	-	-	-	-	-
9월	20,938	-	6,323	-	-	-	-	-	-	-	-	-	-
10월	22,942	1,310	3,785	-	-	-	-	-	-	-	-	-	-
11월	14,307	963	4,285	-	-	-	-	-	-	-	-	-	-
12월	18,886	-	3,962	-	-	-	-	-	-	-	-	-	-

자료 : 목포세관

7-(2) 수입실적(속)

(단위 : 천불)

연 별 및 월 별	경 공 업 제 품										1 차 산 품			기타	
	삼 유 류					기 타 류					농수산물	생 사	기 타		
	포리에스텔	경편직물	양 말	출치기	봉 재	수편세타	목재류	공예품	완구류	잡화류					
1990	-	-	-	-	-	-	-	-	-	-	-	-	-	98,658	-
1991	-	229	-	-	-	-	-	-	-	-	-	-	-	103,474	-
1992	-	2,966	-	-	-	-	-	-	-	-	-	-	-	101,285	-
1993	-	696	-	-	-	-	-	-	-	-	-	-	-	154,758	-
1994	-	-	-	-	-	-	-	-	-	-	-	-	-	102,066	-
1995	-	-	-	-	-	-	41,398	-	-	-	-	-	16,597	-	24,399
1월	-	-	-	-	-	-	1,716	-	-	-	-	-	412	-	279
2월	-	-	-	-	-	-	3,788	-	-	-	-	-	967	-	621
3월	-	-	-	-	-	-	2,210	-	-	-	-	-	5,274	-	1,535
4월	-	-	-	-	-	-	3,441	-	-	-	-	-	413	-	2,077
5월	-	-	-	-	-	-	3,789	-	-	-	-	-	1,299	-	846
6월	-	-	-	-	-	-	3,997	-	-	-	-	-	2,191	-	3,306
7월	-	-	-	-	-	-	3,417	-	-	-	-	-	1,045	-	1,217
8월	-	-	-	-	-	-	2,471	-	-	-	-	-	1,173	-	409
9월	-	-	-	-	-	-	4,549	-	-	-	-	-	1,424	-	2,322
10월	-	-	-	-	-	-	4,624	-	-	-	-	-	634	-	7,788
11월	-	-	-	-	-	-	3,319	-	-	-	-	-	399	-	1,717
12월	-	-	-	-	-	-	4,077	-	-	-	-	-	1,366	-	2,282

자료 : 목포세관

IX. 주택 건설

1. 주택의 종류
2. 건축 허가
3. 아파트 건립
4. 하 천
5. 하천부지 점용
6. 건설장비
7. 도로
8. 교 량
9. 개발제한구역
10. 도로 시설물
11. 공 원
12. 도시 계획

여 백

1. 주택의 종류

(단위 : 동)

연 별	합 계	주 택 종 류			
		단 독 주 택	아 파 트	연립주택 다세대주택	비거주용 건물내주택
1990	37,387	28,823	6,412	647	1,505
1991	39,150	28,187	8,081	1,188	1,694
1992	43,275	28,915	11,215	1,443	1,702
1993	49,941	30,273	15,968	1,609	2,091
1994	53,385	30,113	19,080	2,085	2,107
1995	56,579	25,988	25,538	1,792	3,261

자료 : 통계청, 「인구주택총조사잠정보고서」

주 : 빈집포함

2. 건축허가(동수)

(단위 : 동, m²)

연 별 및 용 도 별	합 계					신 축					
	계	철근철골조	조적조	목 조	기 타	계	철근철골조	조적조	목 조	기 타	
1990	계	949	202	581	-	166	739	178	431	-	130
	주 거 용	635	96	428	-	111	484	95	289	-	100
	상 업 용	226	83	108	-	35	193	73	101	-	19
	공 업 용	36	3	21	-	12	32	3	21	-	8
	문교사회용	33	16	16	-	1	19	6	13	-	-
	기 타	19	4	8	-	7	11	1	7	-	3
1991	계	709	206	355	2	146	559	184	249	2	124
	주 거 용	356	83	216	-	57	260	82	126	-	52
	상 업 용	282	100	106	-	76	246	88	97	-	61
	공 업 용	28	8	16	-	4	24	7	13	-	4
	문교사회용	31	11	12	2	6	19	5	8	2	4
	기 타	13	4	6	-	3	10	2	5	-	3
1992	계	657	222	357	-	78	485	181	253	-	51
	주 거 용	315	96	194	-	25	202	85	99	-	18
	상 업 용	266	100	130	-	36	234	88	124	-	22
	공 업 용	9	6	3	-	-	5	2	3	-	-
	문교사회용	35	17	10	-	8	19	4	8	-	7
	기 타	32	3	20	-	9	25	2	19	-	4
1993	계	877	419	316	3	139	731	381	231	2	117
	주 거 용	525	223	265	-	37	441	213	201	-	27
	상 업 용	305	167	46	1	91	265	153	27	1	84
	공 업 용	12	4	1	2	5	5	2	1	1	1
	문교사회용	23	18	3	-	2	13	9	2	-	2
	기 타	12	7	1	-	4	7	4	-	-	3
1994	계	746	370	217	-	159	623	344	170	-	109
	주 거 용	316	127	158	-	31	264	117	130	-	17
	상 업 용	362	206	48	-	108	316	199	33	-	84
	공 업 용	8	3	-	-	5	2	-	-	-	2
	문교사회용	33	24	6	-	3	23	19	3	-	1
	기 타	27	10	5	-	12	18	9	4	-	5
1995	계	501	343	136	1	21	473	329	126	1	17
	주 거 용	196	103	91	-	2	188	103	83	-	2
	상 업 용	271	214	40	1	16	258	206	39	1	12
	공 업 용	4	4	-	-	-	2	2	-	-	-
	문교사회용	18	15	2	-	1	14	12	1	-	1
	기 타	12	7	3	-	2	11	6	3	-	2

자료 : 주택과

2. 건축허가(동수) (속)

(단위 : 동, m²)

연 별 및 용 도 별	증축·개축·기타					대 수 선					
	계	철근철골조	조적조	목 조	기 타	계	철근철골조	조적조	목 조	기 타	
1990	계	210	24	150	-	36	-	-	-	-	-
	주 거 용	151	1	139	-	11	-	-	-	-	-
	상 업 용	33	10	7	-	16	-	-	-	-	-
	공 업 용	4	-	-	-	4	-	-	-	-	-
	문교사회용	14	10	3	-	1	-	-	-	-	-
	기 타	8	3	1	-	4	-	-	-	-	-
1991	계	150	22	106	-	22	-	-	-	-	-
	주 거 용	96	1	90	-	5	-	-	-	-	-
	상 업 용	36	12	9	-	15	-	-	-	-	-
	공 업 용	4	1	3	-	-	-	-	-	-	-
	문교사회용	12	6	4	-	2	-	-	-	-	-
	기 타	3	2	1	-	-	-	-	-	-	-
1992	계	172	41	104	-	27	-	-	-	-	-
	주 거 용	113	11	95	-	7	-	-	-	-	-
	상 업 용	32	12	6	-	14	-	-	-	-	-
	공 업 용	4	4	-	-	-	-	-	-	-	-
	문교사회용	16	13	2	-	1	-	-	-	-	-
	기 타	7	1	1	-	5	-	-	-	-	-
1993	계	146	38	35	1	22	-	-	-	-	-
	주 거 용	84	10	64	-	10	-	-	-	-	-
	상 업 용	40	14	19	-	7	-	-	-	-	-
	공 업 용	7	2	-	1	4	-	-	-	-	-
	문교사회용	10	9	1	-	-	-	-	-	-	-
	기 타	5	3	1	-	1	-	-	-	-	-
1994	계	123	26	47	-	50	-	-	-	-	-
	주 거 용	52	10	28	-	14	-	-	-	-	-
	상 업 용	46	7	15	-	24	-	-	-	-	-
	공 업 용	6	3	-	-	3	-	-	-	-	-
	문교사회용	10	5	3	-	2	-	-	-	-	-
	기 타	9	1	1	-	7	-	-	-	-	-
1995	계	28	14	10	-	4	-	-	-	-	-
	주 거 용	8	-	8	-	-	-	-	-	-	-
	상 업 용	13	8	1	-	4	-	-	-	-	-
	공 업 용	2	2	-	-	-	-	-	-	-	-
	문교사회용	4	3	1	-	-	-	-	-	-	-
	기 타	1	1	-	-	-	-	-	-	-	-

자료 : 주택과

2-1. 건축허가(면적)

(단위 : 동, m²)

연 별 및 용 도 별	합 계					신 축					
	계	철근철골조	조적조	목 조	기 타	계	철근철골조	조적조	목 조	기 타	
1990	계	257,387	63,706	147,567	-	46,114	230,763	55,996	135,442	-	39,325
	주 거 용	91,387	22,145	57,588	-	11,654	80,429	22,083	47,249	-	11,097
	상 업 용	92,091	23,572	49,984	-	18,535	85,139	20,917	49,012	-	15,210
	공 업 용	50,039	7,791	29,878	-	12,370	49,700	7,791	29,878	-	12,031
	문교사회용	16,126	8,960	7,100	-	66	11,145	4,826	6,319	-	-
	기 타	7,744	1,238	3,017	-	3,489	4,350	379	2,984	-	987
1991	계	225,393	72,301	91,537	934	60,621	207,388	64,323	84,275	934	57,120
	주 거 용	58,682	17,311	26,387	-	14,984	53,260	17,211	21,320	-	14,729
	상 업 용	108,633	36,341	37,301	-	34,991	100,507	32,284	36,243	-	31,980
	공 업 용	30,069	9,837	15,140	-	5,092	29,653	9,735	14,826	-	5,092
	문교사회용	10,775	4,827	3,681	934	1,333	6,734	1,811	2,891	934	1,098
	기 타	17,234	3,985	9,028	-	4,221	16,498	3,282	8,995	-	4,221
1992	계	177,875	61,084	80,277	-	36,514	144,258	44,265	72,026	-	30,674
	주 거 용	51,596	19,669	26,365	-	5,562	44,287	18,125	21,054	-	5,108
	상 업 용	70,989	23,290	31,248	-	16,451	61,068	17,924	29,010	-	14,134
	공 업 용	7,852	4,865	2,987	-	-	4,002	1,015	2,987	-	-
	문교사회용	22,258	7,799	9,393	-	5,066	15,876	2,149	8,726	-	5,001
	기 타	25,180	5,461	10,284	-	9,435	21,732	5,052	10,249	-	6,431
1993	계	283,971	230,566	31,554	683	21,168	261,398	218,439	25,325	251	17,383
	주 거 용	170,574	140,713	26,204	-	3,657	162,750	138,983	21,006	-	2,761
	상 업 용	86,762	68,365	4,519	38	13,840	83,109	66,169	3,761	38	13,141
	공 업 용	7,552	4,865	178	645	1,864	4,414	3,733	178	213	290
	문교사회용	15,725	14,347	540	-	838	9,590	8,372	380	-	838
	기 타	3,358	2,276	113	-	969	1,535	1,182	-	-	353
1994	계	226,326	170,193	28,485	-	27,648	207,380	162,698	23,983	-	20,699
	주 거 용	73,060	48,937	20,775	-	3,348	69,023	48,036	18,412	-	2,575
	상 업 용	130,432	104,572	5,908	-	19,952	124,807	103,654	4,675	-	16,478
	공 업 용	3,009	1,326	-	-	1,683	536	-	-	-	536
	문교사회용	13,344	11,360	1,203	-	781	9,780	8,912	378	-	490
	기 타	6,481	3,998	599	-	1,884	3,234	2,096	518	-	620
1995	계	190,100	154,870	23,708	198	11,324	182,752	151,309	21,332	198	9,913
	주 거 용	45,151	31,560	13,391	-	200	44,275	31,560	12,515	-	200
	상 업 용	123,988	104,905	8,153	198	10,732	120,370	102,827	8,024	198	9,321
	공 업 용	922	922	-	-	-	641	641	-	-	-
	문교사회용	17,152	15,250	1,739	-	163	15,044	14,513	368	-	163
	기 타	2,887	2,233	425	-	229	2,422	1,768	425	-	229

자료 : 주택과

2-1. 건축허가(면적) (속)

(단위 : 동, ㎡)

연 별 및 용 도 별	증축·개축·기타					대수선					
	계	철근철골조	조적조	목 조	기 타	계	철근철골조	조적조	목 조	기 타	
1990	계	26,624	7,710	12,125	-	6,789	-	-	-	-	-
	주 거 용	10,958	62	10,339	-	557	-	-	-	-	-
	상 업 용	6,952	2,655	972	-	3,325	-	-	-	-	-
	공 업 용	339	-	-	-	339	-	-	-	-	-
	문교사회용	4,981	4,134	781	-	66	-	-	-	-	-
	기 타	3,394	859	33	-	2,502	-	-	-	-	-
1991	계	18,005	7,978	7,262	-	3,501	-	-	-	-	-
	주 거 용	5,422	100	5,067	-	255	-	-	-	-	-
	상 업 용	8,126	4,057	1,058	-	3,011	-	-	-	-	-
	공 업 용	416	102	314	-	-	-	-	-	-	-
	문교사회용	4,041	3,016	790	-	235	-	-	-	-	-
	기 타	736	703	33	-	-	-	-	-	-	-
1992	계	30,910	16,819	8,251	-	5,840	-	-	-	-	-
	주 거 용	7,309	1,544	5,311	-	454	-	-	-	-	-
	상 업 용	9,921	5,366	2,238	-	2,317	-	-	-	-	-
	공 업 용	3,850	3,850	-	-	-	-	-	-	-	-
	문교사회용	6,382	5,650	667	-	65	-	-	-	-	-
	기 타	3,448	409	35	-	3,004	-	-	-	-	-
1993	계	22,573	12,127	6,229	432	3,785	-	-	-	-	-
	주 거 용	7,824	1,730	5,198	-	896	-	-	-	-	-
	상 업 용	3,653	2,196	758	-	699	-	-	-	-	-
	공 업 용	3,138	1,132	-	432	1,574	-	-	-	-	-
	문교사회용	6,135	5,975	160	-	-	-	-	-	-	-
	기 타	1,823	1,094	113	-	616	-	-	-	-	-
1994	계	18,946	7,495	4,502	-	6,949	-	-	-	-	-
	주 거 용	4,037	901	2,363	-	773	-	-	-	-	-
	상 업 용	5,625	918	1,233	-	3,474	-	-	-	-	-
	공 업 용	2,473	1,326	-	-	1,147	-	-	-	-	-
	문교사회용	3,564	2,448	825	-	291	-	-	-	-	-
	기 타	3,247	1,902	81	-	1,264	-	-	-	-	-
1995	계	7,348	3,561	2,376	-	1,411	-	-	-	-	-
	주 거 용	876	-	876	-	-	-	-	-	-	-
	상 업 용	3,618	2,078	129	-	1,411	-	-	-	-	-
	공 업 용	281	281	-	-	-	-	-	-	-	-
	문교사회용	2,108	737	1,371	-	-	-	-	-	-	-
	기 타	465	465	-	-	-	-	-	-	-	-

자료 : 주택과

3. 아파트건립

(단위 : 가구)

연 별	동 수	세대수	면 적 별 세 대 수				
			33㎡ 미만	33~66㎡ 미 만	66~99㎡ 미 만	99~132㎡ 미 만	132㎡ 이상
1990	47	4,499	1,430	750	1,791	182	346
1991	17	1,941	4	1,052	795	90	-
1992	36	6,138	1	4,793	861	426	57
1993	71	5,816	147	2,687	2,508	414	60
1994	-	733	-	178	526	29	-
1995	56	6,068	-	1	4,853	1,214	-

자료 : 주택과

4. 하 천

(단위 : km)

연 별	하천수(개소)	총 연 장	요개수	개수		
				기개수	미개수	개수율(%)
1990	-	-	-	-	-	-
1991	-	-	-	-	-	-
1992	-	-	-	-	-	-
1993	-	-	-	-	-	-
1994	-	-	-	-	-	-
1995	-	-	-	-	-	-

자료 : 도시과

5. 하천부지점용

(단위 : m², m³, 천원)

연 별	건 수	면 적(m ²)					토사채취 (m ³)	사용료징수(천원)	
		계	전	담	잡종지	기타		조 정	징 수
1990	-	-	-	-	-	-	-	-	-
1991	-	-	-	-	-	-	-	-	-
1992	-	-	-	-	-	-	-	-	-
1993	-	-	-	-	-	-	-	-	-
1994	-	-	-	-	-	-	-	-	-
1995	-	-	-	-	-	-	-	-	-

자료 : 도시과

6. 건설장비

(단위 : 대)

연 별	합 계	불도우저	굴삭기	로우더	지게차	스크레이퍼	덤프트럭	기중기
1990	718	33	444	17	101	-	62	18
1991	1,005	42	602	20	146	-	91	24
1992	1,038	46	562	29	183	-	98	26
1993	1,324	40	813	47	210	-	104	-
1994	1,466	44	885	49	224	-	123	32
1995	1,642	45	965	53	242	-	150	45

자료 : 시민과

6. 건설장비(속)

(단위 : 대)

연 별	그레이더	로 올 러	콘 크 리 트				
			배칭프랜트	휘 니 셔	살 포 기	믹서트럭	펌 프
1990	-	3	-	-	-	28	9
1991	-	6	-	-	-	53	15
1992	1	9	-	-	-	54	14
1993	2	9	-	-	-	65	17
1994	1	7	-	-	-	63	19
1995	1	9	-	-	-	77	31

자료 : 시민과

6. 건설장비(속)

(단위 : 대)

연 별	아 스 팔 트			골재살포기	쇄 석 기	공기압축기	천공기	사리채취기	준설선	노상안정기	기 타
	믹싱프랜트	휘니셔	살포기								
1990	-	-	-	-	-	3	-	-	-	-	-
1991	-	-	-	-	-	5	1	-	-	-	-
1992	-	-	-	-	-	9	4	-	-	-	-
1993	-	2	1	-	2	8	4	-	1	-	-
1994	-	1	-	-	4	9	5	-	-	-	-
1995	-	1	-	-	4	14	5	-	-	-	-

자료 : 시민과

7. 도 로

(단위 : m)

연 별	합 계					고속 도로	일 반 도 로				
	계	포장	%	미포장	미개통		계	포장	%	미포장	미개통
1990	111,154	85,869	77.3	24,548	737	-	14,160	14,160	100	-	-
1991	111,926	88,398	79	22,791	737	-	14,160	14,160	100	-	-
1992	113,693	99,049	87.1	13,907	737	-	14,160	14,160	100	-	-
1993	173,772	165,081	94.7	7,954	737	-	14,160	14,160	100	-	-
1994	173,772	167,873	96.5	5,162	737	-	14,160	14,160	100	-	-
1995	174,580	169,418	97.1	5,162	-	-	14,160	14,160	100	-	-

자료 : 건설과

7. 도 로(속)

(단위 : m)

연 별	지 방 도					시 군 도				
	계	포장	%	미포장	미개통	계	포장	%	미포장	미개통
1990	2,260	1,523	67.4	-	737	94,734	70,186	74.1	24,548	-
1991	2,260	1,523	67.4	-	737	95,506	72,715	76.1	22,791	-
1992	2,260	1,523	67.4	-	737	97,273	83,366	85.7	13,907	-
1993	2,260	1,523	67.4	-	737	157,352	149,398	94.8	7,954	-
1994	2,260	1,523	67.4	-	737	157,352	152,190	96.7	5,162	-
1995	910	910	100	-	-	159,510	154,348	96.8	5,162	-

자료 : 건설과

8. 교 량

(단위 : m)

연 별	합 계						고속도로		일 반 국 도					
	계		가 설		미가설		가 설		계		가 설		미가설	
	개소	연장	개소	연장	개소	연장	개소	연장	개소	연장	개소	연장	개소	연장
1990	4	382.1	4	382.1	-	-	-	-	1	270	1	270	-	-
1991	4	382.1	4	382.1	-	-	-	-	1	270	1	270	-	-
1992	4	382.1	4	382.1	-	-	-	-	1	270	1	270	-	-
1993	9	891.6	9	891.6	-	-	-	-	1	270	1	270	-	-
1994	9	664.3	9	664.3	-	-	-	-	1	270	1	270	-	-
1995	10	924.6	10	924.6	-	-	-	-	1	270	1	270	-	-

자료 : 건설과

8. 교 량(속)

(단위 : m)

연 별	지 방 도						시 군 도					
	계		가 설		미가설		계		가 설		미가설	
	개소	연장	개소	연장	개소	연장	개소	연장	개소	연장	개소	연장
1990	-	-	-	-	-	-	3	112.1	3	112.1	-	-
1991	-	-	-	-	-	-	3	112.1	3	112.1	-	-
1992	-	-	-	-	-	-	3	112.1	3	112.1	-	-
1993	-	-	-	-	-	-	8	621.6	8	621.6	-	-
1994	-	-	-	-	-	-	8	394.3	8	394.3	-	-
1995	-	-	-	-	-	-	9	654.6	9	654.6	-	-

자료 : 건설과

9. 개발제한구역

(단위 : m)

연 별	현 황			면 적(km)					
	동읍면수	가 구	인 구	계	대 지	임 야	전	답	기 타
1990	-	-	-	-	-	-	-	-	-
1991	-	-	-	-	-	-	-	-	-
1992	-	-	-	-	-	-	-	-	-
1993	-	-	-	-	-	-	-	-	-
1994	-	-	-	-	-	-	-	-	-
1995	-	-	-	-	-	-	-	-	-

자료 : 도시과

9. 개발제한구역 (속)

(단위 : m)

연 별	건 물								지정당시 기 존 무 허가건물
	계	주거시설	농림수산업 시 설	공공시설	부락공동 시 설	광 공 업 시 설	사회복지 시 설	기 타	
1990	-	-	-	-	-	-	-	-	-
1991	-	-	-	-	-	-	-	-	-
1992	-	-	-	-	-	-	-	-	-
1993	-	-	-	-	-	-	-	-	-
1994	-	-	-	-	-	-	-	-	-
1995	-	-	-	-	-	-	-	-	-

자료 : 도시과

10. 도로시설물

(단위 : m, m²)

연 별	보도육교			지하보도			지하차도			고가도로		
	개소	연장	면적	개소	연장	면적	개소	연장	면적	개소	연장	면적
1990	5	268	679	-	-	-	-	-	-	1	270	2,700
1991	5	268	679	-	-	-	-	-	-	1	270	2,700
1992	5	268	679	-	-	-	-	-	-	1	270	2,700
1993	5	268	679	-	-	-	-	-	-	1	270	2,700
1994	4	72.6	196.8	-	-	-	1	35	210	1	410	6,150
1995	8	327.6	934.06	-	-	-	1	35	210	1	270	2,700

자료 : 건설과

10. 도로시설물(속)

(단위 : m, m²)

연 별	차도육교			지하상가			터 널			입체시설			가로등
	개소	연장	면적	개소	연장	면적	개소	연장	면적	개소	연장	면적	개소
1990	-	-	-	-	-	-	-	-	-	-	-	-	-
1991	-	-	-	-	-	-	-	-	-	-	-	-	-
1992	-	-	-	-	-	-	-	-	-	-	-	-	-
1993	-	-	-	-	-	-	-	-	-	-	-	-	-
1994	-	-	-	-	-	-	-	-	-	-	-	-	-
1995	-	-	-	-	-	-	-	-	-	-	-	-	2,699

자료 : 건설과

11. 공 원

(단위 : 1,000㎡)

연 별	자 연 공 원								도 시 공 원			
	계		국립공원		도립공원		시군립공원		계		어린이공원	
	개소	면적	개소	면적	개소	면적	개소	면적	개소	면적	개소	면적
1990	-	-	-	-	-	-	-	-	-	-	-	-
1991	-	-	-	-	-	-	-	-	-	-	-	-
1992	-	-	-	-	-	-	-	-	-	-	-	-
1993	-	-	-	-	-	-	-	-	42	4,687	25	41
1994	-	-	-	-	-	-	-	-	42	4,687	25	40
1995	-	-	-	-	-	-	-	-	42	4,687	25	40

자료 : 도시과

11. 공 원(속)

(단위 : 1,000㎡)

연 별	도 시 공 원									
	근린공원		도시자연공원		묘지공원		체육공원		녹 지	
	개소	면적	개소	면적	개소	면적	개소	면적	개소	면적
1990	-	-	-	-	-	-	-	-	-	-
1991	-	-	-	-	-	-	-	-	-	-
1992	-	-	-	-	-	-	-	-	-	-
1993	12	2,386	5	2,260	-	-	-	-	-	-
1994	12	2,387	5	2,260	-	-	-	-	-	-
1995	12	2,387	5	2,260	-	-	-	-	-	-

자료 : 도시과

12. 도시계획

(단위 : 명, km)

연 별	계획인구	계획면적	용 도 지 역						미지정
			주 거	상 업	공 업	자연녹지	생산녹지	보전녹지	
1990	350,000	56.39	10.18	1.18	4.90	17.11	1.31	-	21.71
1991	350,000	56.39	10.18	1.18	4.90	17.11	1.31	-	21.71
1992	350,000	56.39	10.18	1.18	4.90	17.11	1.31	-	21.71
1993	350,000	56.39	10.18	1.18	4.90	17.11	1.31	-	21.71
1994	350,000	56.39	10.18	1.18	4.90	17.11	1.31	-	21.71
1995	239,000	56.39	10.18	1.18	4.90	17.11	1.31	-	21.71

자료 : 도시과

주 : '95년도 계획인구임.

X. 운수 · 관광 및 정보통신

1. 자 동 차 등 록
2. 영업용 자동차 업종별 수송
3. 주 차 장
4. 철 도 수 송
5. 항 공 수 송
6. 여 객 선 수 송
7. 해 운 화 물 수 송
8. 관광객수 및 관광수입
9. 관광사업체 등록
10. 우 편 물 취 급
11. 우 편 요 금 수 입
12. 국 내 전 보 취 급
13. 전 화 사 용
14. 전화시설 및 가입자수
15. 행정전산기보유

여 백

1. 자동차등록

(단위 : 대)

연 별 및 월 별	합 계			승 용 차				
	관 용	자가용	영업용	관 용	자가용	영업용		
1990	12,196	179	10,003	2,014	6,191	76	5,164	951
1991	15,536	201	12,898	2,437	8,355	84	7,271	1,000
1992	18,345	231	15,276	2,838	10,516	103	9,270	1,143
1993	22,335	229	19,188	2,918	13,425	99	12,148	1,178
1994	27,781	214	24,570	2,997	17,511	71	16,226	1,214
1995	34,399	237	31,018	3,144	23,038	76	21,654	1,308
1월	28,403	215	25,179	3,009	18,053	71	16,765	1,217
2월	28,830	216	25,608	3,006	18,394	71	17,109	1,214
3월	29,410	216	26,184	3,010	18,840	71	17,556	1,213
4월	29,942	219	26,716	3,007	19,266	71	17,986	1,209
5월	30,526	221	27,293	3,012	19,777	72	18,488	1,217
6월	30,967	223	27,741	3,003	20,136	72	18,856	1,208
7월	31,529	224	28,295	3,010	20,596	72	19,311	1,213
8월	31,950	234	28,703	3,013	20,946	73	19,657	1,216
9월	32,469	236	29,156	3,077	21,404	74	20,051	1,279
10월	33,166	238	29,815	3,113	21,986	76	20,608	1,302
11월	33,744	238	30,366	3,140	22,466	76	21,083	1,307
12월	34,399	237	31,018	3,144	23,038	76	21,654	1,308

자료 : 시민과, 「교통통계연보」

1. 자동차등록(속)

(단위 : 대)

연 별 및 월 별	승 합 차			화 물 차			특 수 차					
	관 용	자가용	영업용	관 용	자가용	영업용	관 용	자가용	영업용			
1990	1,345	41	1,096	208	4,548	61	3,712	775	112	1	31	80
1991	1,531	47	1,266	218	5,421	67	4,339	1,015	229	3	22	204
1992	1,636	54	1,322	260	5,828	58	4,657	1,113	365	16	27	322
1993	1,822	53	1,517	252	6,723	62	5,499	1,162	365	15	24	326
1994	2,111	55	1,794	262	7,804	74	6,521	1,209	355	14	29	312
1995	2,304	62	1,971	271	8,723	85	7,365	1,273	334	14	28	292
1월	2,126	55	1,807	264	7,877	75	6,578	1,224	347	14	29	304
2월	2,141	56	1,821	264	7,946	75	6,647	1,224	349	14	31	304
3월	2,164	56	1,844	264	8,058	75	6,754	1,229	348	14	30	304
4월	2,190	58	1,865	267	8,141	76	6,835	1,230	345	14	30	301
5월	2,206	58	1,882	266	8,201	77	6,892	1,232	342	14	31	297
6월	2,230	58	1,904	268	8,262	79	6,952	1,231	339	14	29	296
7월	2,249	59	1,920	270	8,348	79	7,037	1,232	336	14	27	295
8월	2,259	63	1,926	270	8,409	84	7,093	1,232	336	14	27	295
9월	2,277	64	1,943	270	8,452	84	7,135	1,233	336	14	27	295
10월	2,281	64	1,948	269	8,564	84	7,233	1,247	335	14	26	295
11월	2,295	63	1,961	271	8,647	85	7,295	1,267	336	14	27	295
12월	2,304	62	1,971	271	8,723	85	7,365	1,273	334	14	28	292

자료 : 시민과, 「교통통계연보」

2. 영업용자동차 업종별 수송

(단위 : 화물/톤, 여객/백명)

연 별 및 월 별	여 객							
	계		시외버스		시내버스		택 시	
	등록대수	수송인원	등록대수	수송인원	등록대수	수송인원	등록대수	수송인원
1990	1,070	76,919	-	-	141	47,685	892	28,960
1991	1,122	78,244	-	-	159	47,105	926	30,860
1992	1,270	81,219	-	-	174	46,814	1,049	34,051
1993	1,364	81,030	-	-	175	43,578	1,146	37,247
1994	1,443	82,750	-	-	186	43,129	1,214	39,444
1995	1,465	94,528	-	-	187	41,052	1,235	53,339
1월	1,436	7,458	-	-	183	2,760	1,210	4,689
2월	1,436	6,879	-	-	183	2,962	1,210	3,910
3월	1,436	8,072	-	-	183	3,591	1,210	4,472
4월	1,436	8,226	-	-	183	3,858	1,210	4,352
5월	1,438	8,349	-	-	185	3,930	1,210	4,406
6월	1,438	7,899	-	-	185	3,588	1,210	4,301
7월	1,438	7,897	-	-	185	3,453	1,210	4,431
8월	1,438	7,581	-	-	185	3,046	1,210	4,524
9월	1,438	8,158	-	-	185	3,544	1,210	4,606
10월	1,438	8,145	-	-	185	3,582	1,210	4,545
11월	1,463	7,971	-	-	185	3,467	1,235	4,489
12월	1,465	7,893	-	-	187	3,271	1,235	4,614

자료 : 교통행정과

주 : 구역에 특수, 용달 포함

2. 영업용자동차 업종별 수송 (속)

(단위 : 화물/톤, 여객/백명)

연 별 및 월 별	여 객		화 물					
	전 세		계		노 선		구 역	
	등록대수	수송인원	등록대수	수송량	등록대수	수송량	등록대수	수송량
1990	37	274	768	2,168	-	-	768	2,168
1991	37	279	954	2,691	-	-	954	2,691
1992	47	354	1,055	2,975	-	-	1,055	2,975
1993	43	205	1,113	2,298	-	-	1,113	2,298
1994	43	177	1,189	2,491	-	-	1,189	2,491
1995	43	137	1,170	2,506	-	-	1,170	2,506
1월	43	8	1,069	278	-	-	1,069	278
2월	43	7	1,069	200	-	-	1,069	200
3월	43	9	1,069	202	-	-	1,069	202
4월	43	16	1,069	203	-	-	1,069	203
5월	43	13	1,069	200	-	-	1,069	200
6월	43	10	1,069	197	-	-	1,069	197
7월	43	13	1,069	197	-	-	1,069	197
8월	43	11	1,069	193	-	-	1,069	193
9월	43	8	1,069	203	-	-	1,069	203
10월	43	19	1,077	208	-	-	1,077	208
11월	43	15	1,102	216	-	-	1,102	216
12월	43	8	1,170	209	-	-	1,170	209

자료 : 교통행정과

주 : 구역에 특수, 용달 포함

3. 주차장

(단위 : m²)

연 별	합 계			노 상		
	개 소	면 수	면 적	개 소	면 수	면 적
1990	131	3,209	-	7	940	-
1991	281	9,237	124,865	34	4,238	55,094
1992	357	12,165	133,026	34	4,238	55,094
1993	458	12,844	153,029	34	4,238	55,094
1994	496	14,502	254,630	34	4,238	55,094
1995	605	17,391	203,215	34	4,239	55,107

자료 : 교통행정과, 주택과

3. 주차장(속)

(단위 : m²)

연 별	노 의			건축물부설		
	개 소	면 수	면 적	개 소	면 수	면 적
1990	8	150	-	116	2,119	-
1991	16	1,141	11,393	231	3,858	58,378
1992	17	1,480	13,850	306	6,447	64,082
1993	19	1,498	14,406	405	7,108	83,529
1994	21	1,698	28,416	441	8,566	171,120
1995	21	1,748	16,962	550	11,404	131,146

자료 : 교통행정과, 주택과

4. 철도수송

(단위 : 명, 톤, 천원)

연 별 및 월 별	여 객			화 물		
	승차인원	감차인원	여객수입	발송톤수	도착톤수	화물수입
1990	1,068,580	1,197,296	4,289,755	251,945	174,393	694,050
1991	1,155,549	1,273,164	5,260,518	246,108	163,551	667,436
1992	1,142,408	1,269,463	5,621,813	191,541	150,959	534,460
1993	1,064,767	1,192,684	6,056,115	149,626	159,669	440,878
1994	952,053	1,062,208	6,628,229	142,579	127,537	474,786
1995	951,975	1,061,486	7,205,583	164,105	118,652	601,898
1월	85,747	96,532	664,622	24,211	8,359	77,409
2월	75,160	79,026	588,505	16,372	10,200	57,870
3월	74,461	83,164	542,733	1,458	12,265	13,194
4월	83,316	89,275	616,384	16,798	10,440	59,325
5월	79,251	91,182	524,674	19,255	9,950	70,347
6월	69,966	81,774	488,924	1,203	6,478	12,237
7월	92,589	116,652	650,985	1,184	10,269	12,600
8월	86,092	96,054	645,028	33,797	9,375	116,048
9월	69,898	77,892	513,904	7,641	10,346	30,404
10월	72,143	78,667	534,990	1,264	12,016	12,899
11월	76,343	80,215	651,660	19,867	10,702	68,796
12월	87,009	91,053	783,174	21,055	8,252	70,769

자료 : 목포역, 임성역 「철도통계연보」

5. 항공수송

(단위 : 명, 톤)

연 별 및 월 별	국 내 선								
	계			도 착			출 발		
	여객	화물	우편	여객	화물	우편	여객	화물	우편
1990	-	-	-	-	-	-	-	-	-
1991	-	-	-	-	-	-	-	-	-
1992	66,989	142	-	34,342	74	-	32,647	68	-
1993	257,747	1,200	-	131,107	607	-	126,640	593	-
1994	340,929	1,503.8	-	167,306	762	-	173,623	741.8	-
1995	380,025	1,148	-	188,713	575	-	191,312	573	-
1월	3,654	21	-	3,414	12	-	240	9	-
2월	33,675	112	-	15,633	47	-	18,042	65	-
3월	32,474	106	-	15,857	51	-	16,617	55	-
4월	34,369	95	-	17,183	42	-	17,186	53	-
5월	36,010	104	-	18,061	47	-	17,949	57	-
6월	30,641	76	-	15,137	36	-	15,504	40	-
7월	29,546	84	-	14,839	44	-	14,707	40	-
8월	41,407	109	-	20,314	53	-	21,093	56	-
9월	36,157	112	-	18,119	64	-	18,038	48	-
10월	34,345	110	-	16,577	58	-	17,768	52	-
11월	33,282	107	-	16,603	57	-	16,679	50	-
12월	34,465	112	-	16,976	64	-	17,489	48	-

자료 : 한국공항공단북포지사, 「교통통계연보」

6. 여객선수송

(단위 : 명, 천톤)

연 별	합 계		연안여객선		외 항 선	
	여 객	화 물	여 객	화 물	여 객	화 물
1990	3,294,559	279	3,294,559	279	-	-
1991	3,227,480	276	3,227,480	276	-	-
1992	3,295,191	287	3,295,191	287	-	-
1993	3,102,306	354	3,102,306	354	-	-
1994	3,100,899	632,101	3,100,899	632,101	-	-
1995	3,421,196	660,013	3,421,196	660,013	-	-

자료 : 목포지방해운항만청, 「해운항만통계연보」

7. 해운화물수송¹⁾

(단위 : 톤)

연 별 및 월 별	합계	외항화물	연안화물	주 요 화 물 별 수 송 량				
				양 곡	유 류	유지류	비 료	
1990	2,135,661	-	-	-	168,446	217,198	-	360
1991	2,450,331	-	-	-	187,871	313,387	-	5,585
1992	2,110,039	-	-	-	273,804	338,296	-	3,865
1993	1,935,551	78,163	1,154,388	-	380,480	281,644	-	38
1994	2,903,914	846,545	2,057,369	-	381,751	378,954	-	19,499
1995	3,680,541	1,045,793	2,634,748	-	318,363	543,255	-	790
1월	302,469	83,573	218,896	-	27,456	42,969	-	-
2월	214,336	39,346	174,990	-	37,040	39,085	-	-
3월	334,506	96,008	238,498	-	50,610	44,733	-	-
4월	297,942	81,787	216,155	-	25,134	33,645	-	50
5월	255,930	44,085	211,845	-	12,553	30,358	-	60
6월	266,390	69,600	196,790	-	26,831	24,335	-	50
7월	342,182	142,503	199,679	-	28,502	24,784	-	140
8월	262,163	66,212	195,951	-	18,670	26,332	-	50
9월	289,233	122,804	166,429	-	27,391	26,394	-	60
10월	334,704	95,141	239,563	-	19,040	63,384	-	110
11월	354,877	127,655	227,222	-	24,880	43,442	-	160
12월	425,809	77,079	348,730	-	20,256	143,794	-	10

자료 : 목포지방해운항만청, 「해운항만통계연보」

주 : 1) 여객선화물제외, 컨테이너수송화물 포함

7. 해운화물수송¹⁾(속)

(단위 : 톤)

연 별 및 월 별	주 요 화 물 별 수 송 량									
	시멘트	무연탄	유연탄	목재	선어	철광석	기타광석	기계류	철재	기 타
1990	62,294	238,072	28,061	318,495	-	-	9,102	-	1,500	1,092,133
1991	53,033	207,890	33,000	340,330	4,590	-	5,040	-	-	1,299,605
1992	65,049	91,606	99,389	282,934	5,292	2,600	8,529	49	50	938,576
1993	-	52,054	95,902	239,957	-	-	587,434	8,446	40	289,556
1994	119,097	39,279	94,841	278,261	22,423	-	40,488	4,377	9,848	1,515,096
1995	463,284	13,240	94,104	322,545	19,842	-	1,541,285	11,133	166,984	185,716
1월	54,671	-	32,857	28,728	924	-	92,162	1,142	-	21,560
2월	24,055	-	-	14,535	2,604	-	79,161	1,285	-	16,571
3월	44,305	-	-	40,315	1,593	-	134,208	846	-	17,896
4월	47,916	-	28,558	16,703	1,020	-	123,830	2,245	4,788	14,053
5월	37,160	-	-	26,453	2,216	-	131,763	1,769	-	13,598
6월	19,852	-	-	33,593	2,476	-	138,158	1,996	3,882	15,217
7월	41,831	-	32,689	23,399	1,246	-	170,554	-	12,304	6,733
8월	38,528	-	-	24,609	1,490	-	124,878	1,061	12,655	13,890
9월	37,951	-	-	60,912	2,454	-	98,948	-	23,966	11,157
10월	38,088	5,119	-	1,736	750	-	152,888	-	40,356	13,233
11월	33,396	3,117	-	38,981	1,631	-	156,909	789	31,655	19,917
12월	45,531	5,004	-	12,581	1,438	-	137,826	-	37,378	21,891

자료 : 목포지방해운항만청, 「해운항만통계연보」

주 : 1) 여객선화물제외, 컨테이너수송화물 포함

8. 관광객수 및 관광수입

(단위 : 명)

연 별 및 월 별	관 광 객 (명)			관 광 수 입 (백 만 원)		
	계	내국인	외국인	계	내 화	외 화
1990	1,588,783	1,587,096	1,687	-	-	-
1991	1,604,747	1,602,966	1,781	-	-	-
1992	1,637,639	1,635,440	2,199	-	-	-
1993	1,710,406	1,706,714	3,692	-	-	-
1994	1,936,892	1,930,518	6,374	-	-	-
1995	1,957,492	1,951,075	6,417	-	-	-
1월	102,018	101,679	339	-	-	-
2월	86,635	86,434	201	-	-	-
3월	131,625	131,124	501	-	-	-
4월	134,873	134,376	497	-	-	-
5월	156,905	156,251	654	-	-	-
6월	173,135	172,230	905	-	-	-
7월	137,894	137,358	536	-	-	-
8월	174,035	173,343	692	-	-	-
9월	190,561	189,594	967	-	-	-
10월	297,660	297,111	549	-	-	-
11월	234,070	233,672	398	-	-	-
12월	138,081	137,903	178	-	-	-

자료 : 문예체육과

주 : 관광수입은 강원, 제주만 해당

9. 관광사업체등록

(단위 : 개소)

연 별	여 행 업			관 광 숙 박 업									
	일반	국외	국내	관광호텔		국민호텔업		휴양콘도미니엄업		가족호텔업		한국전통호텔업	
				호텔수	객실수	호텔수	객실수	호텔수	객실수	호텔수	객실수	호텔수	객실수
1990	-	4	15	3	199	-	-	-	-	-	-	-	-
1991	-	4	15	3	199	-	-	-	-	-	-	-	-
1992	-	4	14	3	199	-	-	-	-	-	-	-	-
1993	-	4	19	3	199	-	-	-	-	-	-	-	-
1994	-	5	21	3	210	-	-	-	-	-	-	-	-
1995	-	7	22	3	210	-	-	-	-	-	-	-	-

자료 : 문예체육과

9. 관광사업체등록(속)

(단위 : 개소)

연 별	관 광 객 이 용 시 설 업						국제회의 용역업	관광편의 시설업
	전문 휴양업	종합 휴양장업	관 광 유람선업	관 광 음식점업	외국인전통 음식점업	외국인전용관광 기념품판매점업		
1990	-	-	-	-	-	-	-	-
1991	-	-	-	-	-	-	-	-
1992	-	-	-	-	-	-	-	-
1993	-	-	-	-	-	-	-	-
1994	-	-	-	-	-	-	-	-
1995	-	-	-	-	-	-	-	-

자료 : 문예체육과

10. 우편물취급

연 별 및 우체국별	국 내(천통)							
	계		보 통		특 수		소 포	
	접 수	배 달	접 수	배 달	접 수	배 달	접 수	배 달
1990	7,616	11,887	7,087	11,295	463	501	66	91
1991	9,081	12,646	8,507	11,959	489	579	85	108
1992	8,826	11,381	8,111	10,623	627	634	88	124
1993	8,640	11,594	7,870	10,881	681	609	89	104
1994	9,744	15,882	8,891	14,967	737	744	116	171
1995	14,529	19,189	13,639	18,137	767	842	123	210
목포우체국	12,902	19,189	12,486	18,137	350	842	66	210
창 평 동	563	-	452	-	89	-	22	-
산 정 동	158	-	118	-	34	-	6	-
양 동	14	-	0.013	-	11	-	3	-
용 해 동	306	-	170	-	133	-	3	-
유 달 산	432	-	372	-	50	-	10	-
삼 학 도	55	-	16	-	35	-	4	-
대 성 동	8	-	1	-	6	-	1	-
죽 교 동	23	-	3	-	17	-	3	-
상 동	17	-	-	-	15	-	2	-
하 당 동	21	-	-	-	19	-	2	-
해양대학교	12	-	8	-	4	-	0.66	-
전문대학	17	-	13	-	4	-	0.76	-

자료 : 목포우체국

10. 우편물취급(속)

연 별	국 제(통)							
	계		보 통		특 수		소 포	
	접 수	배 달	접 수	배 달	접 수	배 달	접 수	배 달
1990	43,273	16,238	39,973	14,866	2,122	910	1,214	462
1991	45,497	13,650	43,573	12,357	1,027	758	897	535
1992	39,365	11,381	36,076	10,623	1,721	634	1,568	124
1993	36,116	5,945	31,961	5,140	2,319	730	1,836	75
1994	34,694	11,845	29,993	10,892	2,389	694	2,312	259
1995	39,090	16	33,090	13	3,000	3	3,000	-
목포우체국	37,082	16	33,000	13	2,533	3	1,549	-
창 평 등	570	-	-	-	210	-	360	-
산 정 등	150	-	-	-	30	-	120	-
양 등	49	-	-	-	8	-	41	-
용 해 등	134	-	-	-	17	-	117	-
유 달 산	408	-	-	-	21	-	387	-
삼 학 노	250	-	-	-	110	-	140	-
대 성 등	64	-	-	-	6	-	58	-
죽 교 등	104	-	-	-	20	-	84	-
상 등	82	-	-	-	10	-	72	-
하 당 등	77	-	-	-	15	-	62	-
해양대학교	113	-	90	-	15	-	8	-
전문대학	7	-	-	-	5	-	2	-

자료 : 목포우체국

11. 우편요금수입

(단위 : 천원)

연 별 및 우체국별	계		보 통		특 수		소 포	
	국 내	국 제	국 내	국 제	국 내	국 제	국 내	국 제
1990	993,376	50,142	578,779	17,551	306,075	10,575	108,522	22,016
1991	1,259,511	52,933	752,181	20,937	363,037	7,509	144,293	24,487
1992	1,329,344	61,179	745,125	16,804	421,895	12,342	162,324	32,033
1993	1,341,435	73,306	804,022	17,017	403,820	22,920	133,593	33,369
1994	1,949,357	85,578	968,852	16,743	686,489	26,249	294,016	42,588
1995	2,799,452	102,349	1,597,256	17,199	821,418	38,255	380,778	46,895
목포우체국	1,904,578	69,842	1,392,510	17,158	312,209	35,490	199,859	17,194
참 평 동	240,932	8,454	78,718	-	100,118	1,599	62,096	6,855
산 정 동	72,159	2,877	18,571	-	35,595	80	17,993	2,797
양 동	17,601	667	2	-	7,666	15	9,933	652
용 해 동	251,552	2,453	38,748	-	203,383	99	9,421	2,354
유 달 산	146,115	8,545	60,557	-	56,759	234	28,799	8,311
삼 학 도	57,093	3,175	2,610	-	39,759	462	14,724	2,713
대 성 동	9,132	1,065	161	-	4,494	13	4,477	1,052
죽 교 동	32,773	2,479	457	-	19,406	94	12,910	2,385
상 동	20,781	1,296	-	-	12,767	43	8,014	1,253
하 당 동	31,275	1,206	-	-	23,036	29	8,239	1,177
해양대학교	6,810	221	2,061	41	2,930	64	1,819	116
전문대학	8,651	69	2,861	-	3,296	33	2,494	36

자료 : 목포우체국

12. 국내 전보취급

(단위 : 건)

연 별	계	발 신			착 신		
		유 료	무 료	유 료	무 료		
1990	172,802	77,731	76,433	1,298	95,071	93,600	1,471
1991	157,152	80,794	79,379	1,415	76,358	74,972	1,386
1992	105,835	35,360	34,249	1,111	70,475	69,908	567
1993	106,526	35,751	34,799	952	70,775	70,385	390
1994	110,569	29,135	29,082	53	81,434	81,385	49
1995	237,281	147,706	118,655	29,051	89,575	89,573	2

자료 : 한국통신목포전화국

13. 전화사용

(단위 : 건, 천원)

연 별	국 내 전 화			국 제 전 화
	시내통화료	시의통화료	공중전화통화료	요 금
1994	543,372,100	89,878,750	25,330,034	375,432
1995	11,714,648	12,089,367	3,672,069	450,988

자료 : 한국통신목포전화국

14. 전화시설 및 가입자수

(단위 : 회선, 명, 대)

연 별	전화시설수	전화가입자수			공중전화기 대 수
		업 무 용	주 택 용		
1990	103,900	89,029	19,245	69,784	2,101
1991	115,900	96,029	21,420	74,609	2,263
1992	118,720	101,724	22,358	79,366	2,287
1993	120,896	106,987	18,963	88,024	2,313
1994	130,904	112,386	21,672	90,714	2,368
1995	137,304	119,367	26,910	92,457	2,517

자료 : 한국통신목포전화국

15. 행정전산기보유

(단위 : 대, 회선)

연 별	합계	주전산기(대)			다기능사무기기(w/p조)					온라인통신회선(회선)			
		소계	일 반 부	행 망	소 계	주 민 등록용	부 동 산	자 동 차	교 육 업무용	소 계	전 용	구 내	DNS
1995	401	-	-	-	352	110	3	5	234	49	40	9	-

자료 : 기획담당관실

여 백

XI . 보건 및 사회보장

1. 의 료 기 관 종 사 의 료 인 관 력
2. 의 료 기 관 종 사 의 료 인 관 력
3. 보 건 소 인 인 력
4. 보 건 지 소 및 진 료 소 인 력
5. 의 약 품 등 제 조 업 소 및 판 매 업 소
6. 부 정 의 료 업 자 단 속 실 적
7. 예 정 방 병 접 종
8. 법 정 전 염 병 발 생 및 사 망
9. 나 환 자 자
10. 결 핵 환 자 보 건 소 등 록
11. 가 족 계 획 사 업 실 적
12. 모 자 보 건 사 업 실 적
13. 식 품 위 생 관 계 업 소
14. 공 증 위 생 관 계 업 소
15. 의 료 보 험 조 합 및 수 혜 자
16. 국 민 연 금 가 입 자
17. 국 가 보 훈 대 상 자
18. 국 가 보 훈 대 상 자 취 업
19. 국 가 보 훈 대 상 자 녀 취 학
20. 사 회 복 지 시 설
21. 노 인 정 (경 로 당)
22. 노 인 복 지 시 설 수 용
23. 생 활 보 호 대 상 자
24. 부 녀 복 지 시 설 수 용
25. 부 녀 상 담 실 시
26. 소 년 소 녀 가 장 세 대
27. 아 동 복 지 시 설 수 용
28. 장 애 인 복 지 시 설 수 용
29. 부 랑 인 지 시 설 수 용
30. 가 정 의 례 업 소
31. 묘 지 및 납 골 시 설

여 백

1. 의료기관

(단위 : 개)

연 별 및 동 별	합 계		중 합 병 원		병 원		의 원		특 수 병 원	
	병원수	병상수	병원수	병상수	병원수	병상수	병원수	병상수	병원수	병상수
1990	123	1,169	1	200	7	344	68	265	1	360
1991	127	1,330	1	200	8	406	66	352	1	360
1992	139	1,539	2	521	7	385	73	273	1	360
1993	146	1,702	2	521	8	543	74	273	1	360
1994	149	1,564	2	521	8	543	77	140	1	360
1995	165	1,724	2	521	9	605	85	208	1	360
용당1동	18	39	-	-	-	-	10	39	-	-
용당2동	8	81	-	-	1	47	4	4	-	-
산정1동	18	-	-	-	-	-	11	-	-	-
산정2동	9	401	1	401	-	-	4	-	-	-
산정3동	5	8	-	-	-	-	2	8	-	-
대성1동	1	-	-	-	-	-	-	-	-	-
대성2동	1	-	-	-	-	-	-	-	-	-
양 동	-	-	-	-	-	-	-	-	-	-
북교동	-	-	-	-	-	-	-	-	-	-
남교동	3	67	-	-	1	67	1	-	-	-
호남동	39	172	-	-	2	84	24	88	-	-
죽 동	12	52	-	-	-	-	6	52	-	-
무안동	21	77	-	-	1	60	13	17	-	-
동명동	1	79	-	-	1	79	-	-	-	-
영해동	4	40	-	-	1	40	3	-	-	-
유달동	4	28	-	-	1	28	1	-	-	-
만호동	1	-	-	-	-	-	-	-	-	-
서산동	-	-	-	-	-	-	-	-	-	-
운금동	-	-	-	-	-	-	-	-	-	-
죽교1동	1	-	-	-	-	-	1	-	-	-
죽교2동	3	-	-	-	-	-	2	-	-	-
죽교3동	-	-	-	-	-	-	-	-	-	-
달성동	-	-	-	-	-	-	-	-	-	-
대반동	-	-	-	-	-	-	-	-	-	-
충무동	-	-	-	-	-	-	-	-	-	-
연 동	-	-	-	-	-	-	-	-	-	-
삼향동	3	360	-	-	-	-	-	-	1	360
용해동	4	120	1	120	-	-	-	-	-	-
상 동	9	200	-	-	1	200	3	-	-	-

자료 : 보건소, 「보건사회통계연보」

1. 의료기관(속)

(단위 : 개)

연 별 및 동 별	치과병원(의)원		한방병원(의)원		부 설 의 원		조 산 소	
	병원수	병상수	병원수	병상수	병원수	병상수	병원수	병상수
1990	26	-	8	-	-	-	12	-
1991	37	-	8	-	-	-	6	12
1992	41	-	10	-	-	-	5	-
1993	44	-	12	-	-	-	5	5
1994	45	-	12	-	-	-	4	-
1995	49	-	14	30	1	-	4	-
용당1동	4	-	3	-	-	-	2	-
용당2동	1	-	1	30	-	-	-	-
산정1동	5	-	1	-	-	-	1	-
산정2동	3	-	1	-	-	-	-	-
산정3동	3	-	-	-	-	-	-	-
대성1동	1	-	-	-	-	-	-	-
대성2동	1	-	-	-	-	-	-	-
양 동	-	-	-	-	-	-	-	-
북교동	-	-	-	-	-	-	-	-
남교동	-	-	1	-	-	-	-	-
호남동	10	-	2	-	1	-	-	-
죽 동	5	-	-	-	-	-	1	-
무안동	4	-	3	-	-	-	-	-
동명동	-	-	-	-	-	-	-	-
영해동	-	-	-	-	-	-	-	-
유달동	-	-	2	-	-	-	-	-
만호동	1	-	-	-	-	-	-	-
서산동	-	-	-	-	-	-	-	-
온금동	-	-	-	-	-	-	-	-
죽교1동	-	-	-	-	-	-	-	-
죽교2동	1	-	-	-	-	-	-	-
죽교3동	-	-	-	-	-	-	-	-
달성동	-	-	-	-	-	-	-	-
대반동	-	-	-	-	-	-	-	-
충무동	-	-	-	-	-	-	-	-
연 동	-	-	-	-	-	-	-	-
삼향동	2	-	-	-	-	-	-	-
용해동	3	-	-	-	-	-	-	-
상 동	5	-	-	-	-	-	-	-

자료 : 보건소, 「보건사회통계연보」

2. 의료기관종사 의료인력

(단위 : 명)

연 별	합 계	의 사		치과 의사	한의사	조산사	간호사	간 호 조무사	의료 기사	의 무 기록사	약 사
		상 근 의 사	비상근 의 사								
1990	571	180	-	29	8	40	184	-	-	-	130
1991	615	175	-	39	8	37	216	-	-	-	140
1992	733	197	-	46	11	42	297	-	-	-	140
1993	1,364	193	5	47	12	21	313	496	135	7	135
1994	1,266	206	5	48	12	18	317	501	141	6	12
1995	1,282	212	1	52	16	28	337	487	129	7	13

자료 : 보건소, 「보건사회통계연보」 주: 1)의사 - 의료종사자만 포함. 2) 약사 - 개인약국의 약사는 미포함.

3. 보건소인력

(단위 : 명)

연 별	합 계	보건소장		의 사		치과 의사		약 사	의 료 기 사			간 호 직					보 건 직	행 정 직	고 용 원 및 기 타	
		의 무 지	보 건 지	관 리 의 사	공 중 보 건의	관 리 의 사	공 중 보 건의		방 사 선 기 사	임 상 병 리 사	치 과 위 생 사	진 료 실	결 핵 관 리	모 자 보 건	가 족 계 획	내 과 리				기 타
1990	-	-	-	-	-	-	-	-	-	-	-	-	-	-	-	-	-	-		
1991	-	-	-	-	-	-	-	-	-	-	-	-	-	-	-	-	-	-		
1992	-	-	-	-	-	-	-	-	-	-	-	-	-	-	-	-	-	-		
1993	55	-	1	-	-	1	-	-	2	2	1	1	2	7	9	1	5	8	4	11
1994	58	-	1	1	-	1	-	-	1	2	1	2	2	9	8	1	5	8	4	12
1995	57	-	1	1	-	1	-	-	1	2	1	2	2	9	8	1	5	8	4	11

자료 : 보건소, 「보건사회통계연보」

4. 보건지소 및 보건진료소 인력

(단위 : 명)

연 별	합 계	보 건 지 소						보 건 진 료 소		
		계	의 사	치과 의사	치과 위생사	통합 보건요원	진료 보조원	계	보건 진료원	마을 건강원
1990	-	-	-	-	-	-	-	-	-	-
1991	-	-	-	-	-	-	-	-	-	-
1992	-	-	-	-	-	-	-	-	-	-
1993	-	-	-	-	-	-	-	-	-	-
1994	-	-	-	-	-	-	-	-	-	-
1995	-	-	-	-	-	-	-	-	-	-

자료 : 보건소

5. 의약품 등 제조업소 및 판매업소

(단위 : 개소)

연 별 및 등 별	제 조 업 소							판 매 업 소						
	계	의약품	화장품	위생품	의료구 용구	의약부 외 품	소 분 의약품	계	약 국	도매상	약업사	한 약 업 사	매약상	의료용구및 위생용품
1990	-	-	-	-	-	-	-	250	121	9	7	47	-	66
1991	1	-	-	-	1	-	-	218	128	13	7	49	-	21
1992	1	-	-	-	1	-	-	213	127	14	6	49	-	17
1993	2	-	-	-	2	-	-	209	126	14	5	43	-	21
1994	3	-	-	-	3	-	-	201	123	15	5	40	-	18
1995	3	-	-	-	3	-	-	212	125	15	5	40	-	27
용당1동	-	-	-	-	-	-	-	19	8	4	-	4	-	3
용당2동	-	-	-	-	-	-	-	19	11	1	-	3	-	3
산정1동	-	-	-	-	-	-	-	8	5	-	-	2	-	2
산정2동	-	-	-	-	-	-	-	6	4	-	-	2	-	-
산정3동	3	-	-	-	3	-	-	9	8	-	-	1	-	-
대성1동	-	-	-	-	-	-	-	1	1	-	-	-	-	-
대성2동	-	-	-	-	-	-	-	4	2	-	-	2	-	-
양 동	-	-	-	-	-	-	-	3	2	-	-	1	-	-
북교동	-	-	-	-	-	-	-	1	1	-	-	-	-	-
남교동	-	-	-	-	-	-	-	13	3	3	1	4	-	2
호남동	-	-	-	-	-	-	-	23	10	2	-	5	-	6
죽 동	-	-	-	-	-	-	-	7	4	-	-	3	-	-
무안동	-	-	-	-	-	-	-	4	2	-	1	1	-	-
동명동	-	-	-	-	-	-	-	9	5	2	-	2	-	-
영해동	-	-	-	-	-	-	-	15	8	1	-	4	-	2
유달동	-	-	-	-	-	-	-	5	2	1	-	1	-	1
만호동	-	-	-	-	-	-	-	13	8	1	-	3	-	1
서산동	-	-	-	-	-	-	-	5	4	-	1	-	-	-
은금동	-	-	-	-	-	-	-	-	-	-	-	-	-	-
죽교1동	-	-	-	-	-	-	-	6	5	-	-	-	-	1
죽교2동	-	-	-	-	-	-	-	3	3	-	-	-	-	-
죽교3동	-	-	-	-	-	-	-	-	-	-	-	-	-	-
달성동	-	-	-	-	-	-	-	1	-	-	1	-	-	-
대반동	-	-	-	-	-	-	-	-	-	-	-	-	-	-
충무동	-	-	-	-	-	-	-	-	-	-	-	-	-	-
연 동	-	-	-	-	-	-	-	11	7	-	-	-	-	4
삼향동	-	-	-	-	-	-	-	3	2	-	1	-	-	-
용해동	-	-	-	-	-	-	-	9	8	-	-	-	-	1
상 동	-	-	-	-	-	-	-	15	12	-	-	2	-	1

자료 : 보건소

6. 부정의료업자단속실적

(단위 : 명)

연 별	적 발 상 황									처 리 상 황					
	계	면허된이외의 의료 행위	환자 유인	표방 위반	광고 위반	준수사항 미이행	시설 위반	정원 위반	기타	계	고발	폐쇄	업무 정지	시정 지시	경고 및 훈계
1990	-	-	-	-	-	-	-	-	-	-	-	-	-	-	-
1991	5	2	-	2	-	-	-	-	1	5	1	-	2	-	2
1992	14	-	-	-	1	-	-	-	13	14	-	1	1	6	6
1993	16	2	-	-	-	-	-	-	14	16	4	-	-	4	8
1994	9	1	-	-	-	-	2	5	1	9	2	-	-	7	-
1995	21	1	-	5	-	-	-	-	15	21	1	-	-	20	-

자료 : 보건소

6-1. 부정의료업자 단속실적(의료인등)

(단위 : 건)

연 별	위 반 건 수									처 리 건 수					
	계	면허 대여	심감별 행위	무자격자에 의료행위사주	면허된이외의 의료 행위	품위 손상	허위진단서 발	진료 거부	기타	계	면허 취소	자격 정지	경고	고발	기타
1993	-	-	-	-	-	-	-	-	-	-	-	-	-	-	-
1994	3	-	-	1	1	-	-	-	1	3	-	2	-	1	-
1995	1	-	-	1	-	-	-	-	-	1	-	1	-	-	-

자료 : 보건소

6-2. 부정의료업자 단속실적(의료기관)

(단위 : 건)

연 별	위 반 건 수									처 리 건 수					
	계	무 면 허 의료행위	광고 위반	환자 유인	준수사항 미이행	표방 위반	시설 위반	정원 위반	기타	계	허가취소 또는폐쇄	업무 정지	시정 지시	고발	기타
1993	-	-	-	-	-	-	-	-	-	-	-	-	-	-	-
1994	36	1	2	-	4	1	7	5	16	36	4	26	-	1	5
1995	21	1	-	-	-	5	-	-	15	21	-	-	20	1	-

자료 : 보건소

7. 예방접종

(단위 : 명)

연 별	디프테리아, 백일해, 파상풍 (DPT)	디프테리아, 파상풍 (DT)	소아마비	홍역, 유행성이하선염, 풍진	일본뇌염	장티푸스	B형간염	결핵 (BCG)	기타
	1990	14,054	5,280	21,386	4,401	112,468	5,093	-	-
1991	10,205	3,773	11,855	3,129	82,862	3,767	-	-	10,532
1992	13,508	3,614	15,326	3,409	85,690	7,944	-	-	10,564
1993	13,401	3,460	15,264	3,353	58,680	2,200	29,858	-	1,850
1994	12,053	3,329	13,445	2,512	55,760	4,330	30,564	7,819	9,352
1995	11,384	3,340	12,853	2,526	30,672	6,675	5,638	7,764	5,784

자료 : 보건소

8. 법정전염병발생 및 사망

(단위 : 명)

연 별	1 종 전염병										2 종 전염병							
	장티푸스		파라티푸스		디프테리아		세균성이질		콜레라		백일해		홍역		유행성이하선염		기타	
	발생	사망	발생	사망	발생	사망	발생	사망	발생	사망	발생	사망	발생	사망	발생	사망	발생	사망
1990	-	-	-	-	-	-	-	-	-	-	-	-	-	20	-	18	1	-
1991	-	-	-	-	-	-	-	-	-	-	-	-	5	-	-	-	6	-
1992	-	-	-	-	-	-	1	-	-	-	-	-	5	-	-	-	-	-
1993	5	-	1	-	-	-	1	-	-	-	-	-	3	-	-	-	-	-
1994	1	-	-	-	-	-	-	-	-	-	-	-	65	-	5	-	28	-
1995	-	-	-	-	-	-	-	-	-	-	-	-	1	-	2	-	39	-

자료 : 보건소, 「급성전염병통계연보」 주:기타는 성홍열, 충혈열, 아메바성 이질, 파상풍, 수막균성 수막염임.

9. 나환자

(단위 : 명)

연 별	합 계			정 착			재 가			수 용		
	계	남	여	계	남	여	계	남	여	계	남	여
1990	9	8	1	-	-	-	9	8	1	-	-	-
1991	9	8	1	-	-	-	9	8	1	-	-	-
1992	9	8	1	-	-	-	9	8	1	-	-	-
1993	9	8	1	-	-	-	9	8	1	-	-	-
1994	9	8	1	-	-	-	9	8	1	-	-	-
1995	9	8	1	-	-	-	9	8	1	-	-	-

자료 : 보건소, 「보건사회통계연보」

10. 결핵환자보건소등록

(단위 : 명)

연 별	연 말 현 재				증 가						감 소									
	합계	양성	음성	요관 활자	계	신규 등록	전입	재 등록	관리 전환	기타	계	완치	사망	전출	관찰 완료	관리 전환	중단	의료 기관	진단 변경	기타
1990	449	98	107	244	539	500	20	12	7	-	557	335	3	12	139	7	25	32	3	1
1991	395	64	98	233	489	453	9	13	14	-	542	268	3	-	204	14	22	26	2	3
1992	320	35	86	199	380	367	4	2	7	-	455	217	6	3	193	7	15	13	1	-
1993	328	40	86	202	387	373	4	5	5	-	379	183	2	3	160	5	3	17	6	-
1994	284	43	83	158	222	207	11	-	4	-	229	191	5	9	6	5	9	-	4	-
1995	251	37	52	162	325	291	6	7	21	-	359	172	4	21	126	23	8	-	3	2

자료 : 보건소, 「보건사회통계연보」

11. 가족계획사업실적

(단위 : 명)

연 별	합 계	불 입 시 술			자 궁 내 장치시술	콘 돔 (월평균공급인원)	먹는 피임약 (월평균공급인원)	월경조절술
		계	정관	난관				
1990	7,539	554	143	411	931	5,153(429)	899(75)	2
1991	7,846	304	117	187	757	6,316(526)	469(39)	-
1992	8,379	327	98	229	871	6,682(557)	497(41)	2
1993	5,551	235	127	108	442	4,540(378)	329(25)	5
1994	2,364	148	99	49	273	1,553(129)	387(31)	3
1995	528	125	73	52	181	152(13)	70(6)	-

자료 : 보건소, 「보건사회통계연보」

12. 모자보건사업실적

(단위 : 명)

연 별 및 월 별	모자보건관리(신규등록)		건 강 진 단 사 업	
	임산부등록관리	영유아등록관리	임 산 부	영 유 아
1990	258	1,963	-	-
1991	231	1,681	-	-
1992	210	1,572	-	-
1993	319	1,617	86	176
1994	336	1,441	84	172
1995	330	2,029	84	172
1 월	26	168	14	27
2 월	26	170	14	28
3 월	30	172	13	27
4 월	30	162	13	27
5 월	20	168	12	26
6 월	38	172	12	27
7 월	30	159	2	4
8 월	27	169	2	3
9 월	29	156	2	3
10 월	28	196	-	-
11 월	22	179	-	-
12 월	24	158	-	-

자료 : 보건소, 「보건사회통계연보」

13. 식품위생관계업소

(단위 : 개소)

연 별	합 계	식 품 접 객 업								집 단 급식소
		소 계	휴게음식점				일 반 음식점	단 란 주 점	유 흥 주 점	
			계	다 방	제과점	기 타				
1990	1,730	1,326	240	240	-	-	998	-	88	20
1991	2,058	1,598	256	256	-	-	1,254	-	88	27
1992	2,363	1,778	270	270	-	-	1,424	-	84	27
1993	2,323	2,083	271	271	-	-	1,701	15	96	27
1994	3,378	2,420	277	224	51	2	2,027	34	82	27
1995	3,681	2,678	287	221	64	2	2,234	61	96	34

13. 식품위생관계업소(속)

(단위 : 개소)

연 별	식 품 제 조 업 및 가 공 업						판 매 · 운 반 · 기 타 업			
	소 계	식 품 ¹⁾ 제조업	식 품 가공업	식 품 첨가물	식 품 소분업	즉석판매 가공업	소 계	식 품 판매업	식 품 ²⁾ 운반업	기타 ³⁾
1990	-	-	-	-	-	-	384	380	4	-
1991	-	-	-	-	-	-	433	429	4	-
1992	-	-	-	-	-	-	558	554	4	-
1993	201	201	-	-	-	-	12	7	5	-
1994	309	297	-	-	12	-	622	614	5	3
1995	292	56	166	-	18	52	677	671	5	1

자료 : 위생과

주 : 1) 과자류, 당류 ~ 인삼제품, 식용얼음을 포함

2) 유류판매업, 식육판매업 ~ 식육부산물 전문판매업, 유통전문 판매업 포함

3) 기타, 식품조사처리업 ~ 용기류제조업 포함

14. 공중위생관계업소

(단위 : 개소)

연 별	합 계	숙 박 업						이·미용업			일 반 목 욱 탐 업				
		계	호 텔		휴 양		여 관	여인숙	계	이용업	미용업	계	공동탕	가족탕	한증막
			일반	관광	콘도	미니엄									
1990	1,288	416	-	3	-	165	248	583	184	399	50	48	2	-	
1991	1,319	416	-	3	-	168	245	582	187	395	52	51	1	-	
1992	1,406	410	-	3	-	169	238	644	192	452	51	50	1	-	
1993	1,452	392	-	3	-	164	225	692	191	501	54	52	-	-	
1994	1,572	390	-	3	-	171	216	733	203	530	59	57	-	-	
1995	1,603	405	-	3	-	191	211	703	201	502	61	58	1	-	

14. 공중위생관계업소(속)

(단위 : 개소)

연 별	특수목욕장업			유 기 장 업				위 생 관 련 업				위 생 용 품 제 조 업				
	사우나	터키탕	복합	계	전자유기장		종 합 기 타	계	세탁업	위생관리 용역업	위 생 처리업	계	수처 리업	세 척 제조업	기타위생 용 품	
					성인	청소년										유원시설
1990	2	-	-	92	-	-	-	-	144	143	-	1	1	-	-	1
1991	2	-	-	90	-	-	-	-	176	172	2	2	1	-	-	1
1992	2	-	-	90	-	-	-	-	208	202	4	2	1	-	-	1
1993	2	-	-	96	1	94	-	1	217	212	3	2	1	-	-	1
1994	2	-	-	122	1	120	-	1	267	258	6	3	1	-	-	1
1995	2	-	-	133	1	131	-	1	300	290	8	2	1	-	-	1

자료 : 위생과, 「보건사회통계연보」

15. 의료보험조합 및 수혜자

(단위 : 개소, 명)

연 별	합 계			직 장 의 료 보 험					지 역 조 합			
	수 혜 자 수			조 합 수	사 업 장 수	수 혜 자 수			조 합 수	수 혜 자 수		
	계	피보험자	피부양자			계	피보험자	피부양자		계	피보험자	피부양자
1990	150,899	34,583	116,316	1	212	38,549	11,290	27,259	1	112,350	23,293	89,057
1991	176,818	42,190	134,628	1	293	53,274	16,213	37,061	1	123,544	25,977	97,567
1992	170,493	40,084	130,409	1	276	38,844	11,605	27,239	1	131,649	28,479	103,170
1993	174,022	41,058	132,964	1	308	36,183	11,062	25,121	1	137,839	29,996	107,843
1994	154,940	-	-	1	359	36,882	11,581	25,301	1	118,058	-	-
1995	160,875	136,104	24,771	1	399	36,625	11,854	24,771	1	124,250	124,250	-

자료 : 목포시의료보험조합, 전남제1지구의료보험조합

16. 국민연금가입자

(단위 : 명)

연 별	총가입자수	사업장가입자	지역가입자			임의계속가입	임의가입
			계	당연	특례		
1990	11,645	11,612	18	-	-	15	-
1991	10,930	10,877	31	-	-	22	-
1992	12,275	12,158	76	-	-	41	-
1993	12,212	12,078	100	-	-	34	-
1994	12,632	12,480	116	-	-	36	-
1995	13,450	12,314	936	795	141	65	135

자료 : 국민연금관리공단 전남목포출장소

17. 국가보훈대상자

(단위 : 명)

연 별 및 동 별	합 계	국 가 유 공 자							
		계	애국지사	전 상, 공상군경	무공보국 수훈자	재일화도 의용군	4·19 상 이	공 상 공무원	국가사회발전 특별공로상이
1990	802	362	-	257	97	-	1	7	-
1991	825	375	-	267	101	-	1	6	-
1992	870	389	-	296	86	-	-	7	-
1993	897	417	-	300	106	-	1	10	-
1994	920	410	-	315	84	-	1	10	-
1995	944	425	-	325	89	-	1	10	-
용당1동	79	30	-	21	7	-	-	2	-
용당2동	64	26	-	19	6	-	-	1	-
산정1동	47	25	-	19	6	-	-	-	-
산정2동	67	29	-	21	8	-	-	-	-
산정3동	93	39	-	34	4	-	-	1	-
대성1동	16	7	-	5	2	-	-	-	-
대성2동	15	8	-	6	2	-	-	-	-
양 동	20	11	-	10	1	-	-	-	-
북교동	11	8	-	5	1	-	-	2	-
남교동	8	3	-	3	-	-	-	-	-
호남동	18	6	-	3	3	-	-	-	-
죽 동	16	6	-	4	2	-	-	-	-
무안동	5	4	-	2	2	-	-	-	-
동명동	50	21	-	18	2	-	-	1	-
영해동	6	4	-	2	2	-	-	-	-
유달동	18	9	-	6	3	-	-	-	-
만호동	16	7	-	6	1	-	-	-	-
서산동	14	12	-	11	1	-	-	-	-
은금동	5	3	-	3	-	-	-	-	-
주교1동	37	20	-	14	5	-	-	1	-
주교2동	21	10	-	9	1	-	-	-	-
주교3동	14	8	-	5	3	-	-	-	-
달성동	5	3	-	3	-	-	-	-	-
대반동	-	-	-	-	-	-	-	-	-
총무동	6	1	-	1	-	-	-	-	-
연 동	20	6	-	6	-	-	-	-	-
삼향동	45	23	-	18	5	-	-	-	-
용해동	88	36	-	26	9	-	1	-	-
상 동	140	60	-	45	13	-	-	2	-

자료 : 목포보훈지청, 「보훈행정연보」

17. 국가보훈대상자(속)

(단위 : 명)

연 별 및 동 별	유 족									기 타 대 상 자			
	계	애국 유족	특별공로 순 직	4·19 유 족	순직공상 공무원유족	전몰, 전상, 공상 군경유족				계	월 남 귀순자	반공포로 상 이	전 역 하사관
						미망인	자녀	부모	기타				
1990	433	13	-	1	31	198	65	125	-	7	-	1	6
1991	441	14	-	1	33	208	65	120	-	9	-	1	8
1992	472	14	-	1	37	216	75	113	16	9	-	1	8
1993	471	14	-	1	40	219	89	108	-	9	-	1	8
1994	501	14	-	1	43	228	88	107	20	9	-	1	8
1995	510	12	-	1	46	230	100	99	22	9	-	1	8
용당1동	47	4	-	-	3	24	8	6	2	2	-	1	1
용당2동	36	-	-	-	4	24	3	4	1	2	-	-	2
산정1동	22	-	-	-	1	11	5	5	-	-	-	-	-
산정2동	37	-	-	-	3	16	11	6	1	1	-	-	1
산정3동	53	1	-	-	5	26	9	9	3	1	-	-	1
대성1동	9	-	-	-	1	2	5	1	-	-	-	-	-
대성2동	7	-	-	1	-	2	2	2	-	-	-	-	-
양 동	9	-	-	-	-	3	1	3	2	-	-	-	-
북교동	3	-	-	-	-	1	1	1	-	-	-	-	-
남교동	5	-	-	-	-	1	2	2	-	-	-	-	-
호남동	12	-	-	-	3	3	2	3	1	-	-	-	-
죽 동	10	-	-	-	5	2	3	-	-	-	-	-	-
무안동	1	-	-	-	-	1	-	-	-	-	-	-	-
동명동	28	-	-	-	5	12	3	8	-	1	-	-	1
영해동	2	-	-	-	-	1	-	-	1	-	-	-	-
유달동	9	-	-	-	-	-	3	6	-	-	-	-	-
만호동	8	1	-	-	-	3	2	2	-	1	-	-	1
서산동	2	-	-	-	-	-	-	-	2	-	-	-	-
은금동	2	-	-	-	-	2	-	-	-	-	-	-	-
죽교1동	16	-	-	-	3	7	3	3	-	1	-	-	1
죽교2동	11	-	-	-	-	6	2	1	2	-	-	-	-
죽교3동	6	-	-	-	-	-	3	3	-	-	-	-	-
달성동	2	-	-	-	-	1	-	1	-	-	-	-	-
대반동	-	-	-	-	-	-	-	-	-	-	-	-	-
총무동	5	-	-	-	-	1	-	3	1	-	-	-	-
연 동	14	-	-	-	-	4	2	8	-	-	-	-	-
삼향동	22	1	-	-	1	9	7	4	-	-	-	-	-
용해동	52	2	-	-	5	23	11	10	1	-	-	-	-
상 동	80	3	-	-	7	45	12	8	5	-	-	-	-

자료 : 목포보훈지청, 「보훈행정연보」

18. 국가보훈대상자 취업

(단위 : 명)

연 별 및 등 별	합 계		국 가 유 공 자			유 족			기 타 대 상 자		
	남	여	계	남	여	계	남	여	계	남	여
1990	264	75	155	121	34	138	116	22	46	27	19
1991	259	78	156	121	35	137	112	25	44	26	18
1992	256	76	151	115	36	138	117	21	43	24	19
1993	263	91	165	122	43	138	113	25	51	28	23
1994	268	87	166	126	40	139	115	24	50	27	23
1995	399	143	242	176	66	208	162	46	92	61	31
용당1동	36	15	24	18	6	19	13	6	8	5	3
용당2동	32	8	15	10	5	15	14	1	10	8	2
산정1동	28	10	17	14	3	13	9	4	8	5	3
산정2동	41	15	24	17	7	22	17	5	10	7	3
산정3동	37	12	30	23	7	12	10	2	7	4	3
대성1동	11	1	4	4	-	6	5	1	2	2	-
대성2동	3	2	2	1	1	2	2	-	1	-	1
양 동	9	2	7	5	2	4	4	-	-	-	-
북교동	5	2	1	1	-	5	3	2	1	1	-
남교동	4	-	2	2	-	2	2	-	-	-	-
호남동	6	2	4	3	1	3	2	1	1	1	-
죽 동	4	2	4	4	-	1	-	1	1	-	1
무안동	3	3	3	2	1	3	1	2	-	-	-
동명동	14	11	12	7	5	9	4	5	4	3	1
영해동	5	-	2	2	-	2	2	-	1	1	-
유달동	16	2	3	3	-	11	10	1	4	3	1
만호동	6	4	6	3	3	2	2	-	2	1	1
서산동	12	2	7	5	2	4	4	-	3	3	-
은금동	3	-	1	1	-	2	2	-	-	-	-
죽교1동	14	3	6	6	-	7	6	1	4	2	2
죽교2동	5	2	5	4	1	1	1	-	1	-	1
죽교3동	3	3	3	2	1	1	1	-	2	-	2
달성동	4	-	2	2	-	2	2	-	-	-	-
대반동	8	-	3	3	-	5	5	-	-	-	-
충무동	5	3	2	1	1	5	3	2	1	1	-
연 동	2	1	1	1	-	2	1	1	-	-	-
삼향동	8	5	9	4	5	3	3	-	1	1	-
용해동	35	17	18	9	9	25	20	5	9	6	3
상 동	40	16	25	19	6	20	14	6	11	7	4

자료 : 목포보훈지청, 「보훈행정연보」

19. 국가보훈대상 자녀취학

(단위 : 명)

연 별 및 등 별	합 계				국 가 유 공 자				배 우 자				자 녀			
	계	중학교	고교	대학	계	중학교	고교	대학	계	중학교	고교	대학	계	중학교	고교	대학
1990	456	128	207	121	359	99	164	96	84	24	35	25	13	5	8	-
1991	373	118	221	34	329	106	196	27	30	5	18	7	14	7	7	-
1992	384	115	187	82	284	80	141	63	86	31	36	19	14	4	10	-
1993	331	118	163	50	260	93	128	39	63	23	29	11	8	2	6	-
1994	289	100	138	51	221	74	104	43	43	18	21	4	25	8	13	4
1995	291	96	152	43	226	69	128	29	57	24	22	11	8	3	2	3
용당1동	52	8	35	9	41	7	29	5	10	1	6	3	1	-	-	1
용당2동	51	8	33	10	40	6	28	6	10	1	5	4	1	1	-	-
산정1동	6	2	2	2	3	-	2	1	2	2	-	-	1	-	-	1
산정2동	9	6	-	3	6	4	-	2	3	2	-	1	-	-	-	-
산정3동	-	-	-	-	-	-	-	-	-	-	-	-	-	-	-	-
대성1동	18	9	8	1	14	7	6	1	3	2	1	-	1	-	1	-
대성2동	-	-	-	-	-	-	-	-	-	-	-	-	-	-	-	-
양 동	27	11	13	3	24	10	12	2	3	1	1	1	-	-	-	-
북교동	-	-	-	-	-	-	-	-	-	-	-	-	-	-	-	-
남교동	-	-	-	-	-	-	-	-	-	-	-	-	-	-	-	-
호남동	-	-	-	-	-	-	-	-	-	-	-	-	-	-	-	-
죽 동	-	-	-	-	-	-	-	-	-	-	-	-	-	-	-	-
무안동	-	-	-	-	-	-	-	-	-	-	-	-	-	-	-	-
동명동	-	-	-	-	-	-	-	-	-	-	-	-	-	-	-	-
영해동	-	-	-	-	-	-	-	-	-	-	-	-	-	-	-	-
유달동	-	-	-	-	-	-	-	-	-	-	-	-	-	-	-	-
만호동	8	7	-	1	5	4	-	1	3	3	-	-	-	-	-	-
서산동	-	-	-	-	-	-	-	-	-	-	-	-	-	-	-	-
은금동	6	-	6	-	4	-	4	-	1	-	1	-	1	-	1	-
죽교1동	51	22	23	6	43	18	21	4	7	4	2	1	1	-	-	1
죽교2동	-	-	-	-	-	-	-	-	-	-	-	-	-	-	-	-
죽교3동	-	-	-	-	-	-	-	-	-	-	-	-	-	-	-	-
달성동	-	-	-	-	-	-	-	-	-	-	-	-	-	-	-	-
대반동	1	-	1	-	1	-	1	-	-	-	-	-	-	-	-	-
충무동	-	-	-	-	-	-	-	-	-	-	-	-	-	-	-	-
연 동	-	-	-	-	-	-	-	-	-	-	-	-	-	-	-	-
삼향동	-	-	-	-	-	-	-	-	-	-	-	-	-	-	-	-
용해동	6	5	-	1	5	4	-	1	-	-	-	-	1	1	-	-
상 동	56	18	31	7	40	9	25	6	15	8	6	1	1	1	-	-

자료 : 목포보훈지청, 「보훈행정연보」

20. 사회복지시설

(단위 : 개소, 명)

연 별	계		아동복지시설		노인복지시설		장애인복지시설	
	시설수	수용인원	시설수	수용인원	시설수	수용인원	시설수	수용인원
1990	14	2,088	5	462	2	110	3	240
1991	15	2,053	5	463	2	107	4	244
1992	15	2,103	5	469	2	113	4	264
1993	15	2,007	5	437	2	112	4	265
1994	15	2,019	5	435	2	115	4	253
1995	15	1,958	5	417	2	111	4	259

20. 사회복지시설(속)

(단위 : 개소, 명)

연 별	부녀복지시설		정실질환자요양시설		부랑인시설		기 타 ¹⁾	
	시설수	수용인원	시설수	수용인원	시설수	수용인원	시설수	수용인원
1990	1	123	1	757	2	396	-	-
1991	1	100	1	739	2	400	-	-
1992	1	97	1	737	2	423	-	-
1993	1	89	1	717	2	387	-	-
1994	1	83	1	722	2	411	-	-
1995	1	87	1	689	2	395	-	-

자료 : 가정복지과, 사회과 주 : 1)결핵 및 나장애 시설임

21. 노인정(경로당)

(단위 : 개소, 명)

연 별	합 계		시 립		사 립	
	개 소	이용인원	개 소	이용인원	개 소	이용인원
1990	-	-	-	-	-	-
1991	-	-	-	-	-	-
1992	-	-	-	-	-	-
1993	41	2,739	-	-	-	-
1994	47	3,002	18	1,509	29	1,493
1995	58	3,122	58	3,122	-	-

자료 : 가정복지과

22. 노인복지시설수용

(단위 : 개소, 명)

연 별	합 계				양 로 시 설				노인요양시설				실비및유료시설			
	시설수	입소자	퇴소자	연말현재 재 소 자	시설수	입소자	퇴소자	연말현재 재 소 자	시설수	입소자	퇴소자	연말현재 재 소 자	시설수	입소자	퇴소자	연말현재 재 소 자
1990	2	50	20	110	-	-	-	-	-	-	-	-	-	-	-	-
1991	2	37	41	107	-	-	-	-	-	-	-	-	-	-	-	-
1992	2	42	36	113	1	20	17	63	1	22	19	50	-	-	-	-
1993	2	6	10	112	1	2	2	65	1	4	8	47	-	-	-	-
1994	2	32	29	115	1	10	13	62	1	22	16	53	-	-	-	-
1995	2	38	42	111	1	7	18	51	1	31	24	60	-	-	-	-

자료 : 가정복지과, 「보건사회통계연보」

23. 생활보호대상자

(단위 : 명)

연 별 및 동 별	합 계		거 택 보 호		자 활 보 호		시 설 보 호	
	가 구 (시설수포함)	가 구 원 (대상지포함)	가 구	가 구 원	가 구	가 구 원	시 설 수	대 상 자
1 9 9 0	5,964	24,569	849	1,247	5,115	21,931	-	1,391
1 9 9 1	6,700	25,749	901	1,348	5,799	23,014	-	1,387
1 9 9 2	6,820	25,864	922	1,380	5,898	23,060	-	1,424
1 9 9 3	5,057	20,254	889	1,296	4,168	16,959	-	1,999
1 9 9 4	5,090	21,443	938	1,536	4,137	17,857	15	2,050
1 9 9 5	4,141	11,936	921	1,324	3,220	10,612	16	1,772
	(4,157)	(13,708)						
용담1동	104	237	27	30	77	207	-	-
용담2동	119	297	38	46	81	251	-	-
산정1동	127	281	39	50	88	231	-	-
산정2동	149	365	36	42	113	323	-	-
산정3동	246	707	57	69	189	638	-	-
대성1동	124	310	35	45	89	265	-	-
대성2동	112	282	35	44	77	238	-	-
양 동	132	353	32	48	100	305	-	-
북교동	45	98	19	24	26	74	-	-
남교동	29	72	9	14	20	58	-	-
호남동	43	95	12	12	31	83	-	-
죽 동	48	104	14	16	34	88	-	-
무안동	20	40	13	17	7	23	-	-
동명동	202	500	67	96	135	404	-	-
영해동	90	261	20	25	70	236	-	-
유달동	56	170	8	11	48	159	-	-
만호동	79	197	25	26	54	171	-	-
서산동	257	862	36	47	221	815	-	-
은금동	153	462	22	33	131	429	-	-
죽교1동	295	908	49	61	246	847	-	-
죽교2동	168	493	39	47	129	446	-	-
죽교3동	150	382	31	40	119	342	-	-
달성동	147	456	27	35	120	421	-	-
대반동	66	162	13	17	53	145	-	-
충무동	64	195	12	18	52	177	-	-
연 동	129	318	43	65	86	253	-	-
삼향동	78	207	14	18	64	189	-	-
용해동	151	422	43	67	108	355	-	-
상 동	758	2,700	106	261	652	2,439	-	-

자료 : 사회과, 「생활보호대상자현황분석」

24. 부녀복지시설수용

(단위 : 개소, 명)

연 별	합 계				모 자 보 호 시 설				부 녀 직 업 보 도			
	시설수	입소자	퇴소자	연말현재 수용인원	시설수	입소자	퇴소자	연말현재 수용인원	시설수	입소자	퇴소자	연말현재 수용인원
1990	-	-	-	-	-	-	-	-	-	-	-	-
1991	-	-	-	-	-	-	-	-	-	-	-	-
1992	1	-	-	89	1	-	-	89	-	-	-	-
1993	1	7	9	87	1	7	9	87	-	-	-	-
1994	1	21	27	83	1	21	27	83	-	-	-	-
1995	1	35	31	87	1	35	31	87	-	-	-	-

자료 : 가정복지과

25. 부녀상담실시

(단위 : 개소)

연 별	상 담 소 수			상담원	상 담 자 수	상 담 자 조 치 결 과							
	계	부 녀 상담소	간이부녀 상담소			선 도 규 가	시 설 소	생 계 조	직 업 선	치 료 의 회	교 육 및 조 언	기 타	
1990	-	-	-	-	-	-	-	-	-	-	-	-	-
1991	-	-	-	-	-	-	-	-	-	-	-	-	-
1992	1	-	1	1	1,716	153	42	1,033	24	-	464	-	
1993	1	-	1	1	781	82	9	455	4	8	223	-	
1994	1	-	1	1	700	25	10	273	10	1	381	-	
1995	1	-	1	1	702	38	10	343	45	5	249	12	

자료 : 가정복지과

26. 소년·소녀가장 세대

(단위 : 명)

연 별	합 계	세대주	세대원	재 학 별				
				미 취 학	국 교	중 학	고 교	기 타 (미재학등)
1990	-	-	-	-	-	-	-	-
1991	-	-	-	-	-	-	-	-
1992	-	-	-	-	-	-	-	-
1993	84	39	45	2	24	28	20	10
1994	96	43	53	-	29	34	26	7
1995	108	46	62	-	27	41	38	2

자료 : 가정복지과

27. 아동복지시설수용

(단위 : 개소, 명)

연 별	합 계				영 아 시 설				육 아 시 설			
	시설수	입소자	퇴소자	연말현재 재 소 자	시설수	입소자	퇴소자	연말현재 재 소 자	시설수	입소자	퇴소자	연말현재 재 소 자
1990	-	-	-	-	-	-	-	-	-	-	-	-
1991	-	-	-	-	-	-	-	-	-	-	-	-
1992	-	-	-	-	-	-	-	-	-	-	-	-
1993	5	40	72	437	1	3	20	23	4	37	52	414
1994	5	43	45	435	1	12	5	30	4	31	40	405
1995	5	29	41	417	1	3	4	28	4	26	37	389

27. 아동복지시설수용(속)

(단위 : 개소, 명)

연 별	직 업 보 도 시 설				기 타			
	시설수	입소자	퇴소자	연말현재 재 소 자	시설수	입소자	퇴소자	연말현재 재 소 자
1990	-	-	-	-	-	-	-	-
1991	-	-	-	-	-	-	-	-
1992	-	-	-	-	-	-	-	-
1993	-	-	-	-	-	-	-	-
1994	-	-	-	-	-	-	-	-
1995	-	-	-	-	-	-	-	-

자료 : 가정복지과, 「보건사회통계연보」

28. 장애인복지시설수용

(단위 : 명)

연 별	시설수	입 소 자		퇴 소 자				
		위탁자	무연고자	연고자인도	취 업	전 원	사 망	기 타
1990	-	-	-	-	-	-	-	-
1991	-	-	-	-	-	-	-	-
1992	-	-	-	-	-	-	-	-
1993	4	34	9	21	16	2	3	-
1994	4	24	12	4	4	8	2	4
1995	4	25	3	4	9	3	4	2

자료 : 사회과, 「보건사회통계연보」

28. 장애인복지시설수용(숙)

(단위 : 명)

연도별	연 말 현 재 재 소 자											
	성 별			연 령 별				장 애 종 별				
	계	남	여	18세 미만		18세 이상		지체	시각	청각 언어	정신 지체	기타
				남	여	남	여					
1990	-	-	-	-	-	-	-	-	-	-	-	-
1991	-	-	-	-	-	-	-	-	-	-	-	-
1992	-	-	-	-	-	-	-	-	-	-	-	-
1993	265	152	113	18	14	134	99	-	65	48	107	45
1994	253	142	111	87	73	55	38	-	53	32	102	66
1995	259	146	113	77	67	69	46	-	53	30	106	70

자료 : 사회과, 「보건사회통계연보」

29. 부랑인시설수용

(단위 : 개소, 명)

연 별	합 계				부랑인시설(성인)				부랑인시설(아동)			
	시설수	입소자	퇴소자	연말현재 재 소 자	시설수	입소자	퇴소자	연말현재 재 소 자	시설수	입소자	퇴소자	연말현재 재 소 자
1995	2	42	58	395	1	37	52	343	1	5	6	52

자료 : 사회과, 「보건사회통계연보」

30. 가정의례업소

(단위 : 개소)

연 별	결 혼 예 식 장	장 의 사	결 혼 상 담 소	장 례 식 장
1990	8	12	2	-
1991	9	16	3	-
1992	9	17	3	-
1993	9	18	3	-
1994	11	-	3	3
1995	11	-	3	3

자료 : 가정복지과

31. 묘지 및 납골시설

(단위 : 개소, 천㎡)

연 별	매 장											
	계				공 설 묘 지				사 설 묘 지			
	개소수	면 적		분 묘 설 치 가 능	개소수	면 적		분 묘 설 치 가 능	개소수	면 적		분 묘 설 치 가 능
		총면적	점유면적			총면적	점유면적			총면적	점유면적	
1990	1	146	116	22	1	146	116	22	-	-	-	-
1991	1	146	116	22	1	146	116	22	-	-	-	-
1992	1	162	122	18	1	162	122	18	-	-	-	-
1993	1	162	122	18	1	162	122	18	-	-	-	-
1994	1	162	117	22	1	162	117	22	-	-	-	-
1995	1	162	146	22	1	162	146	22	-	-	-	-

자료 : 사회과

31. 묘지 및 납골시설(속)

(단위 : 개소, 천㎡)

연 별	화 장 장						납 골 당								
	계		공 설		사 설		개 소 수			총봉안능력(기)			납 골 기 수		
	개 소 수	화 로 수	개 소 수	화 로 수	개 소 수	화 로 수	소 계	공 설	사 설	소 계	공 설	사 설	소 계	공 설	사 설
1990	1	1	1	1	-	-	1	1	-	1,400	1,400	-	-	-	-
1991	1	1	1	1	-	-	1	1	-	1,400	1,400	-	-	-	-
1992	1	1	1	1	-	-	1	1	-	500	500	-	-	-	-
1993	1	1	1	1	-	-	1	1	-	500	500	-	-	-	-
1994	1	1	1	1	-	-	1	1	-	600	600	-	-	-	-
1995	1	1	1	1	-	-	1	1	-	600	600	-	-	-	-

자료 : 사회과

여 백

XII . 환 경

1. 환 경 오 염 물 질 배 출 시 설
2. 환 경 오 염 배 출 시 설 단 속 및 행 정 조 치
3. 하 수 처 리 장 및 처 리 실 적
4. 쓰 레 기 수 거
5. 생 활 폐 기 물 매 립 지
6. 분 뇨 수 거

여 백

1. 환경오염물질배출시설

(단위 : 개소)

연 별	대 기(가스·먼지·매연 및 악취)						수 질 (폐 수)							소음 및 진동
	계	1종	2종	3종	4종	5종	계	1종	2종	3종	4종	5종	휴업	
1990	78	-	-	-	-	-	40	-	-	-	-	-	-	22
1991	98	-	-	-	-	-	76	-	-	-	-	-	-	22
1992	92	-	-	-	-	-	84	-	-	-	-	-	-	28
1993	170	-	-	-	-	-	173	-	-	-	-	-	-	129
1994	152	-	2	2	9	139	137	-	-	4	12	121	-	50
1995	136	-	2	3	12	119	143	-	1	5	12	125	-	42

자료 : 환경보호과, 「한국환경연감」

2. 환경오염배출시설단속 및 행정조치

(단위 : 개소, 건)

연 별	배출 업 소	단 속 업 소	위 반 업 소	행 정 처 분 내 역							고 발 (병행)
				경 고	개 명 설행	조 정 업 지	이 명 전 령	허 취 가 소	폐 쇄 설행	기 타	
1990	196	650	81	11	36	1	-	10	-	18	5
1991	228	847	57	5	32	1	-	18	-	-	1
1992	305	522	67	22	26	2	-	6	-	11	(5)
1993	312	511	54	14	29	6	-	-	4	1	(12)
1994	255	643	47	10	24	3	-	-	1	6	3(14)
1995	255	375	22	7	10	3	-	-	1	1	9

자료 : 환경보호과

3. 하수처리장 및 처리실적

연 별 및 처리장별	처리방식	1일처리용량(천톤)		연간처리 실적 (천톤)	처 리 수 질		오 니 발생량 (㎡)	처리비용 (백만원)	종사인원 (명)
		평균	최 대		유 입	방 류			
1990	-	-	-	-	-	-	-	-	-
1991	-	-	-	-	-	-	-	-	-
1992	-	-	-	-	-	-	-	-	-
1993	-	-	-	-	-	-	-	-	-
1994	-	-	-	-	-	-	-	-	-
1995	-	-	-	-	-	-	-	-	-
남해하수종말처리장 (시설증)	표준활성오니법+협기성소화방식								

자료 : 도시과

4. 쓰레기수거

(단위 : 명, 톤, 대)

연 별	행정구역(A)		청소구역(B)		수거지 인구율 (B/A)	배출량 (C) (톤/일)	처리량 (D) (톤/일)	수거율 (D/C) (%)
	면 적	인 구	면 적	인 구				
1990	45.61	253,423	35.95	250,915	99.0	540	540	100
1991	45.83	221,163	35.95	218,750	98.9	547	540	98.7
1992	45.88	224,766	35.95	219,463	97.6	465	465	100
1993	46.01	227,117	36.22	225,430	99.3	426	415	97.4
1994	46.01	231,519	36.31	229,871	99.3	408	408	100
1995	46.01	239,571	36.31	237,931	99.3	208	208	100

4. 쓰레기수거(속)

(단위 : 명, 톤, 대)

연 별	수 거 처 리					지 방 자 치 단 체				대 행 업 체			
	계	매립	소각	재활용	기타	인원	장 비			인원	장 비		
							차량	손수레	중장비		차량	손수레	중장비
1990	540	532	-	8	-	-	-	-	-	-	-	-	-
1991	540	513	5	22	-	-	-	-	-	-	-	-	-
1992	465	447	8	10	-	235	29	153	2	42	13	32	1
1993	426	415	-	11	-	230	23	130	2	43	12	34	1
1994	408	379	-	29	-	249	23	130	4	51	24	34	1
1995	208	167	-	41	-	249	23	157	4	41	21	34	4

자료 : 청소과

5. 생활폐기물 매립지

연 별	개 소	면 적 (㎡)	매립고(m)	총매립용량 (㎡)	기매립량 (㎡)	잔여매립 가능량 (㎡)
1990	1	3,270	-	229,500	-	-
1991	1	95,349	-	411,110	-	-
1992	1	75,100	3	473,530	-	-
1993	1	26,110	2.5	65,270	40,490	24,780
1994	1	36,630	2.5	91,570	91,570	-
1995	1	180,000	16.1	2,897,000	-	2,897,000

자료 : 위생매립장 관리사무소

6. 분뇨수거

연 별	행정구역		분뇨발생(수거지)인구(㎞/일)			수거지 인구율 (B/A)(%)	분뇨발생량(㎞/일)			수 거 처 리 (㎞/일)				처리율 (D/C)(%)
	세대	인구 (A)	계(B)	수거식 변 소	수세식 변 소		계(C)	수 거 분 뇨	정화조 오 니	계(D)	위 생 처리장	분뇨저장 탱 크	기타	
1990	-	-	-	-	-	-	-	-	-	-	-	-	-	-
1991	-	-	-	-	-	-	-	-	-	-	-	-	-	-
1992	60,959	224,766	219	80	139	97.5	145	82	63	143	143	-	-	98.6
1993	63,235	227,117	225	63	162	100	128	63	65	127	127	-	-	99.2
1994	65,494	231,519	231	58	173	100	145	58	87	145	145	-	-	100
1995	69,868	239,571	239	164	75	99.6	200.1	39.8	160.3	200.1	200.1	-	-	100

6. 분뇨수거(속)

연 별	수거장비 및 인력총계				지 방 자 치 단 체				대 행 업 체				분뇨종말처리장	
	차 량			종사자	차 량			종사자	차 량			종사자	개소수	처리용량 (㎞/일)
	계	4.5톤이상	4.5톤미만		계	4.5톤이상	4.5톤미만		계	4.5톤이상	4.5톤미만			
1990	-	-	-	-	-	-	-	-	-	-	-	-	-	-
1991	-	-	-	-	-	-	-	-	-	-	-	-	-	-
1992	-	-	-	-	-	-	-	-	-	-	-	-	-	-
1993	12	10	2	32	-	-	-	-	12	10	2	32	1	260
1994	12	11	1	24	-	-	-	-	12	11	1	24	1	260
1995	12	11	1	53	-	-	-	-	24	12	11	29	1	260

자료 : 청소과

여 백

XIII. 교육 및 문화

1. 학 교 총 개 황
2. 유 치 원
3. 초 등 학 교
4. 중 학 교 (국 · 공 립)
5. 중 학 교 (사 립)
6. 일 반 계 고 등 학 교 (국 · 공 립)
7. 일 반 계 고 등 학 교 (사 립)
8. 실 업 계 고 등 학 교 (국 · 공 립)
9. 실 업 계 고 등 학 교 (사 립)
10. 전 문 대 학
11. 대 학 교 원
12. 대 학 교 원
13. 기 타 학 교
14. 적 령 아 동 취 학 원
15. 사 설 학 원
16. 공 공 도 서 관
17. 박 도 물 관
18. 문 화 재
19. 종 교 단 체
20. 예 술 단
21. 문 화 공 시 간
22. 체 육 공 시 설
23. 언 론 매 체
24. 출 판 사 및 인 쇄 소 등 록

여 백

1. 학교총개황

(단위 : 명)

연 별 및 학 교 별	학 교 수	학 급 수	보통교실수	학 생 수		
				계	남	여
1991	97	1,570	1,459	81,089	44,480	36,609
1992	95	1,572	1,469	79,897	43,773	36,124
1993	98	1,584	1,491	79,274	43,251	36,023
1994	100	1,592	1,494	77,621	41,637	35,984
1995	105(4)	1,620	1,498	77,562	41,414	36,148
1996	109(4)	1,688	1,552	78,752	42,331	36,421
유 치 원	51	118	118	4,036	2,142	1,894
초등학교	21(4)	612	612	22,553	11,683	10,870
중 학 교 (국공립)	6	182	182	8,351	3,683	4,668
중 학 교 (사 립)	7	177	177	8,203	4,894	3,309
일반계고등학교 (국공립)	3	78	78	3,576	1,379	2,197
일반계고등학교 (사 립)	7	209	209	9,510	6,760	2,750
실업계고등학교 (국공립)	2	71	71	3,214	2,282	932
실업계고등학교 (사 립)	3	92	92	4,144	501	3,643
전문대학	2	21	-	4,947	2,391	2,556
대 학 교	2	50	-	9,080	6,009	3,071
대 학 원	4	52	-	415	319	96
기타학교	1	26	13	723	288	435

자료 : 전라남도교육청, 「교육통계연보」

*분교장수는 학교수에서 제외하고, ()안에 별도 기입

1. 학교총개황(속)

(단위 : 명)

연 별 및 학 교 별	교 직 원 수						
	합 계	교 원			사 무 직 원		
		계	남	여	계	남	여
1991	3,617	2,990	2,098	892	627	534	93
1992	3,712	3,026	2,122	904	686	561	125
1993	3,727	3,082	2,150	932	645	545	100
1994	3,749	3,103	2,163	940	646	538	108
1995	3,877	3,213	2,299	914	664	558	106
1996	3,870	3,115	2,180	935	755	605	150
유 치 원	246	196	6	190	50	26	24
초등학교	858	748	526	222	110	86	24
중 학 교 (국공립)	381	345	214	131	36	31	5
중 학 교 (사 립)	355	317	229	88	38	33	5
일반계고등학교 (국공립)	198	179	147	32	19	17	2
일반계고등학교 (사 립)	481	432	377	55	49	43	6
실업계고등학교 (국공립)	218	187	148	39	31	21	10
실업계고등학교 (사 립)	235	214	134	80	21	17	4
전문대학	169	112	78	34	57	43	14
대 학 교	683	361	313	48	322	274	48
대 학 원	12	-	-	-	12	7	5
기타학교	34	24	8	16	10	7	3

자료 : 전라남도교육청, 「교육통계연보」

*분교장수는 학교수에서 제외하고, ()안에 별도 기입

2. 유치원

(단위 : 개, 명)

연 별	원 수	학급수	원 아 수			교 원 수			사 무 직 원		
			계	남	여	계	남	여	계	남	여
1991	39	76	2,516	1,283	1,233	152	19	133	31	16	15
1992	40	82	2,620	1,320	1,300	157	19	138	32	17	15
1993	42	87	2,851	1,478	1,373	160	13	147	32	12	11
1994	44	100	3,259	1,689	1,570	177	8	169	41	27	14
1995	48	104	3,633	1,920	1,713	172	10	162	44	24	20
1996	51	118	4,036	2,142	1,894	196	6	190	50	26	24

2. 유치원(속)

(단위 : 개, 명)

연 별	재 취 원 자 수			수 료 자 수			교 실 수			
	계	남	여	계	남	여	계	보통교실	유희실	공작실
1991	2,516	1,283	1,233	1,991	1,007	984	98	76	21	1
1992	2,620	1,320	1,300	2,069	1,015	1,054	93	70	22	1
1993	2,851	1,478	1,373	2,200	1,139	1,061	121	87	27	7
1994	3,259	1,689	1,570	2,151	1,132	1,019	140	100	33	7
1995	1,341	718	623	1,920	1,001	919	138	104	29	5
1996	1,517	774	743	2,200	1,147	1,053	161	118	38	5

자료 : 목포교육청, 「교육통계연보」

3. 초등학교

(단위 : 명, 명)

연 별 및 학 교 별	학 교 수		학 급 수	학 생 수			교 원 수			사 무 직 원 수		
	본 교	분 교		계	남	여	계	남	여	계	남	여
1991	20	3	661	28,780	14,863	13,917	791	496	295	111	97	14
1992	20	3	638	27,582	14,275	13,307	765	472	293	113	96	17
1993	20	3	620	25,899	13,389	12,510	760	470	290	113	98	15
1994	19	4	595	24,192	12,491	11,701	725	480	245	103	79	24
1995	20	4	591	22,660	11,697	10,963	738	501	237	106	81	25
1996	21	4	612	22,553	11,683	10,870	748	526	222	110	86	24
교대부속	1		18	788	395	393	24	19	5	5	4	1
북	1		33	1,308	665	643	41	27	14	7	4	3
산 정	1		32	1,147	615	532	39	23	16	6	4	2
서 부	1		43	1,718	883	835	52	41	11	6	5	1
중 양	1		26	917	491	426	33	25	8	7	5	2
유 달	1		26	844	438	406	32	25	7	7	5	2
달리분교		1	3	33	14	19	3	3	-	1	1	-
울도분교		1	2	11	8	3	2	2	-	1	1	-
등	1		45	1,651	851	800	56	30	26	5	4	1
이 로	1		43	1,783	921	862	52	34	18	5	5	-
남	1		31	1,025	551	474	38	27	11	6	4	2
서 산	1		9	246	115	131	12	11	1	4	3	1
충무분교		1	4	33	16	17	4	4	-	1	1	-
허사분교		1	2	6	3	3	2	2	-	1	1	-
대 성	1		38	1,475	773	702	45	31	14	5	4	1
용 호	1		34	1,202	629	573	45	28	17	6	4	2
삼 학	1		34	1,378	702	676	41	26	15	5	4	1
연 동	1		22	830	433	397	27	17	10	4	2	2
입 성	1		6	187	102	85	9	8	1	3	3	-
대 연	1		18	584	304	280	23	19	4	4	4	-
옥 남	1		7	74	42	32	10	10	-	3	3	-
상 동	1		37	1,315	691	624	42	30	12	5	4	1
부 영	1		42	1,765	924	841	49	42	7	5	5	-
하 당	1		36	1,476	754	722	43	22	21	5	4	1
연 산	1		21	757	363	394	24	20	4	3	2	1

자료 : 목포교육청, 「교육통계연보」

3. 초등학교(속)

(단위 : 명, ㎡)

연 별	졸업자현황		교지면적	건물면적	보통교실	특별교실
	졸업자수	진학자수				
1991	4,828	4,817	327,363	88,180	627	-
1992	5,435	5,429	351,666	94,077	632	-
1993	5,592	5,589	341,994	94,615	616	-
1994	5,377	5,373	491,189	93,234	595	-
1995	5,430	5,428	374,044	101,222	591	-
1996	4,804	4,801	368,679	114,561	612	97.0
교대부속	148	148	12,976	3,399	18	2.0
북	394	394	12,880	5,770	33	6.0
산 정	354	354	24,552	6,851	32	7.0
서 부	381	381	30,067	7,065	43	4.5
중 앙	280	280	15,104	6,090	26	7.0
유 달	258	258	27,526	6,952	26	5.0
달리분교	7	6	7,174	806	3	1.0
율도분교	2	2	5,491	531	2	1.0
동	404	404	12,802	6,129	45	7.0
이 로	414	414	15,115	6,281	43	4.5
남	274	274	18,644	6,256	31	6.0
서 산	92	90	21,242	3,100	9	3.0
충무분교	7	7	7,619	610	4	1.0
허사분교	-	-	1,243	227	2	-
대 성	291	291	13,878	5,570	38	3.0
용 호	276	276	14,876	7,183	34	6.0
삼 학	295	295	18,370	5,733	34	4.0
연 등	209	209	19,299	4,983	22	5.0
입 성	63	63	14,949	2,048	6	5.0
대 연	107	107	15,175	3,739	18	4.0
옥 남	24	24	12,417	1,013	7	-
상 등	240	240	16,250	6,220	37	2.0
부 영	139	139	10,000	6,446	42	2.5
하 당	145	145	10,000	6,017	36	5.5
연 산	-	-	11,030	5,542	21	5.0

자료 : 목포교육청, 「교육통계연보」

4. 중학교(국·공립)

(단위 : 명, m²)

연 별 및 학 교 별	학교수	학급수	학 생 수			교 원 수		사무직원수	
			계	남	여	계	여	계	여
1991	6	149	7,473	3,339	4,134	340	120	34	5
1992	6	156	7,673	3,415	4,258	343	119	34	6
1993	6	165	8,147	3,634	4,513	358	132	35	7
1994	6	175	8,589	3,809	4,780	364	128	35	7
1995	6	178	8,627	3,816	4,811	352	121	37	5
1996	6	182	8,351	3,683	4,668	345	131	36	5
제 일 중	1	26	1,233	1,233	-	51	11	6	1
유 달 중	1	27	1,201	1,201	-	51	20	6	1
청 호 중	1	27	1,249	1,249	-	51	16	6	1
목포여중	1	36	1,612	-	1,612	68	28	6	-
중앙여중	1	30	1,388	-	1,388	56	26	6	2
향도여중	1	36	1,668	-	1,668	68	30	6	-

4. 중학교(국·공립)(속)

(단위 : 명, m²)

연 별 및 학 교 별	졸업자현황		입학자현황		교지면적	건물면적	보통교실	특별교실
	졸업자수	진학자수	입학정원수	입학자수				
1991	2,501	2,327	2,527	2,527	104,966	26,482	149	63
1992	2,505	2,480	2,783	2,783	104,337	27,745	156	66
1993	2,317	2,262	2,852	2,852	104,337	27,850	165	59
1994	2,460	2,389	2,954	2,954	104,337	30,009	175	74
1995	2,685	2,639	2,832	2,833	114,337	33,978	178	80.5
1996	2,769	2,704	2,530	2,535	114,337	36,046	182	87.5
제 일 중	392	373	368	367	22,156	4,575	26	14.5
유 달 중	443	419	368	370	33,663	5,299	27	12.0
청 호 중	391	385	368	369	18,144	5,824	27	13.5
목포여중	598	585	460	458	12,019	7,166	36	13.5
중앙여중	355	353	460	462	10,000	6,661	30	17.0
향도여중	590	589	506	509	18,355	6,521	36	17.0

자료 : 목포교육청, 「교육통계연보」

5. 중학교(사립)

(단위 : 명, m²)

연 별 및 학 교 별	학교수	학급수	학 생 수			교 원 수		사무직원수	
			계	남	여	계	여	계	여
1 9 9 1	7	160	8,114	4,726	3,388	292	73	38	4
1 9 9 2	7	167	8,324	4,824	3,500	302	74	37	5
1 9 9 3	7	178	8,889	5,134	3,755	319	86	37	5
1 9 9 4	7	178	8,832	5,143	3,689	319	87	38	5
1 9 9 5	7	178	8,743	5,148	3,595	319	88	38	4
1 9 9 6	7	177	8,203	4,894	3,309	317	88	38	5
문 태 중	1	25	1,141	1,141	-	45	8	5	1
홍 일 중	1	20	945	945	-	37	3	5	1
영 흥 중	1	25	1,188	1,188	-	44	4	5	-
덕 인 중	1	23	1,051	1,051	-	42	10	5	-
정명여중	1	31	1,431	-	1,431	55	25	6	2
해인여중	1	27	1,282	-	1,282	48	18	6	-
영 화 중	1	26	1,165	569	596	46	20	6	1

5. 중학교(사립)(속)

(단위 : 명, m²)

연 별 및 학 교 별	졸업자현황		입학자현황		교지면적	건물면적	보통교실	특별교실
	졸업자	진학자	입학정원	입학자				
1 9 9 1	2,730	2,691	2,818	2,818	-	24,705	160	53
1 9 9 2	2,695	2,664	2,976	2,976	-	26,891	167	66
1 9 9 3	2,483	2,445	3,101	3,101	-	26,811	178	60.5
1 9 9 4	2,770	2,697	2,762	2,762	-	27,653	178	62
1 9 9 5	2,883	2,781	2,880	2,885	64,559	29,044	178	63
1 9 9 6	3,055	3,013	2,530	2,522	59,268	29,684	177	65
문 태 중	452	443	368	362	-	-	25	6.5
홍 일 중	305	295	276	264	-	-	20	10
영 흥 중	402	390	368	367	-	-	25	6.5
덕 인 중	401	396	322	326	3,880	-	23	6.5
정명여중	502	502	414	415	24,314	-	31	12
해인여중	498	495	414	417	-	-	27	12
영 화 중	495	492	368	371	31,014	-	26	11.5

자료 : 목포교육청, 「교육통계연보」

6. 일반계 고등학교(국·공립)

(단위 : 명, m²)

연 별 및 학 교 별	학교수	학급수	학 생 수			교 원 수		사무직원수	
			계	남	여	계	여	계	여
1 9 9 1	3	83	4,249	1,783	2,466	199	31	21	3
1 9 9 2	3	83	4,122	1,722	2,400	209	35	20	3
1 9 9 3	3	81	3,928	1,594	2,334	209	35	19	3
1 9 9 4	3	79	3,740	1,473	2,267	199	39	20	4
1 9 9 5	3	78	3,643	1,416	2,227	185	37	19	4
1 9 9 6	3	78	3,576	1,379	2,197	179	32	19	2
목 포 고	1	30	1,379	1,379	-	68	2	9	-
목포여고	1	24	1,100	-	1,100	55	15	5	1
목포제일여고	1	24	1,097	-	1,097	56	15	5	1

6. 일반계 고등학교(국·공립)(속)

(단위 : 명, m²)

연 별 및 학 교 별	졸업자현황		입학자현황		교지면적	건물면적	보통교실	특별교실
	졸업자	진학자	지원자	입학자				
1 9 9 1	1,401	776	1,526	1,409	73,260	16,213	83	40
1 9 9 2	1,397	825	1,341	1,320	73,358	16,706	83	41
1 9 9 3	1,415	1,270	1,484	1,260	73,358	17,664	81	39
1 9 9 4	1,375	1,298	1,394	1,235	73,358	17,914	79	38
1 9 9 5	1,266	1,204	1,234	1,201	73,358	19,683	78	41
1 9 9 6	1,207	1,159	1,334	1,176	74,570	26,373	78	46.5
목 포 고	470	436	542	452	40,297	9,795	30	20
목포여고	371	365	406	361	20,975	11,816	24	12
목포제일여고	366	358	386	363	13,298	4,762	24	14.5

자료 : 전라남도교육청, 「교육통계연보」

7. 일반계 고등학교(사립)

(단위 : 명, m²)

연 별 및 학 교 별	학교수	학급수	학 생 수			교 원 수		사무직원수	
			계	남	여	계	여	계	여
1991	7	200	10,196	7,113	3,083	416	51	50	6
1992	7	203	9,970	6,978	2,992	423	55	50	6
1993	7	204	9,788	6,878	2,910	424	51	50	5
1994	7	206	9,654	6,813	2,841	424	53	48	5
1995	7	209	9,601	6,798	2,803	426	53	48	5
1996	7	209	9,510	6,760	2,750	432	55	49	6
문태고	1	30	1,381	1,381	-	63	1	7	1
홍일고	1	30	1,338	1,338	-	62	-	7	1
영흥고	1	30	1,374	1,374	-	60	2	7	-
덕인고	1	29	1,322	1,322	-	60	8	7	-
마리아회고	1	30	1,345	1,345	-	62	6	7	1
정명여고	1	30	1,381	-	1,381	63	21	7	2
혜인여고	1	30	1,369	-	1,369	62	17	7	1

7. 일반계 고등학교(사립)(속)

(단위 : 명, m²)

연 별 및 학 교 별	졸업자현황		입학자현황		교지면적	건물면적	보통교실	특별교실
	졸업자	진학자	지원자	입학자				
1991	3,346	1,668	3,983	3,471	235,824	43,202	200	89.5
1992	3,346	1,916	3,794	3,412	285,650	43,556	203	85
1993	3,210	1,678	3,482	3,365	285,650	43,193	204	79
1994	3,142	1,931	3,992	3,308	286,841	43,613	205	80
1995	3,075	2,678	3,665	3,238	286,840	42,594	209	82.5
1996	3,045	2,735	3,525	3,175	286,841	43,431	209	86
문태고	440	397	487	455	45,326	5,303	30	15
홍일고	432	330	453	453	44,906	5,840	30	9.5
영흥고	441	423	465	456	58,841	7,689	30	12
덕인고	396	348	550	451	24,412	4,859	29	12
마리아회고	420	399	533	451	68,327	9,201	30	13.5
정명여고	473	442	494	455	26,969	5,295	30	14
혜인여고	443	396	543	454	18,060	5,244	30	10

자료 : 전라남도교육청, 「교육통계연보」

8. 실업계 고등학교(국·공립)

(단위 : 명, m²)

연 별 및 학 교 별	학교수			학급 수	학 생 수			교 원 수		사무직원수	
	계	주간	주야간		계	남	여	계	여	계	여
1991	2	2	-	69	3,448	-	-	181	30	25	3
1992	2	2	-	68	3,306	-	-	181	34	26	4
1993	2	2	-	71	3,298	-	-	190	38	26	3
1994	2	2	-	72	3,304	-	-	195	42	26	3
1995	2	2	-	73	3,335	2,333	1,002	197	40	26	4
1996	2	2	-	71	3,214	2,282	932	187	39	31	10
목포기계공고	1	1	-	39	1,780	1,681	99	108	14	24	9
목포상고	1	1	-	32	1,434	601	833	79	25	7	1

8. 실업계 고등학교(국·공립)(속)

(단위 : 명, m²)

연 별 및 학 교 별	졸업자현황		입학자현황		교지면적	건물면적	보통교실	특별교실
	졸업자	진학자	지원자	입학자				
1991	1,124	92	-	1,241	122,444	25,037	69	43
1992	1,072	114	-	1,076	122,394	25,881	68	33
1993	1,059	141	-	1,187	122,400	26,659	71	31
1994	1,091	124	-	1,209	122,395	25,159	72	32
1995	953	151	1,646	1,093	122,395	25,227	73	30
1996	1,075	191	1,477	1,070	121,608	33,536	71	35
목포기계공고	560	147	821	605	66,960	22,805	39	14
목포상고	515	44	656	465	54,648	10,731	32	21

자료 : 전라남도교육청, 「교육통계연보」

9. 실업계 고등학교(사립)

(단위 : 명, m²)

연 별 및 학 교 별	학교수			학급 수	학 생 수			교 원 수		사무직원수	
	계	주간	주야간		계	남	여	계	여	계	여
1991	3	2	1	83	4,115	-	-	190	86	20	6
1992	3	2	1	81	3,826	-	-	198	84	22	6
1993	3	2	1	76	3,461	-	-	187	73	20	6
1994	3	2	1	77	3,448	-	-	187	71	20	5
1995	3	2	1	81	3,637	283	3,354	195	75	22	2
1996	3	2	1	92	4,144	501	3,643	214	80	21	4
목포실업고	1	1	-	18	780	501	279	37	9	6	1
목포여상고	1	0	1	42	1,946	-	1,946	105	44	8	1
목포신명여상고	1	1	-	32	1,418	-	1,418	72	27	7	2

9. 실업계 고등학교(사립)(속)

(단위 : 명, m²)

연 별 및 학 교 별	졸업자현황		입학자현황		교지면적	건물면적	보통교실	특별교실
	졸업자	진학자	지원자	입학자				
1991	1,458	48	-	1,357	68,998	13,381	82	25
1992	1,413	33	-	1,268	68,998	13,431	81	26
1993	1,244	55	-	1,022	70,103	13,563	76	27
1994	1,242	81	-	1,354	70,103	13,942	77	28
1995	1,107	75	1,989	1,421	72,033	15,439	81	34
1996	910	126	1,969	1,566	72,033	16,979	92	40
목포실업고	60	19	628	362	22,444	4,311	18	13
목포여상고	632	70	673	647	36,771	7,133	42	14.5
목포신명여상고	218	37	668	557	12,818	5,535	32	12.5

자료 : 전라남도교육청, 「교육통계연보」

10. 전문대학

(단위 : 명, 천㎡)

연 별 및 대 학 별	학교수	학급수	학 생 수			교 수 수		사무직원수	
			계	남	여	계	여	계	여
1 9 9 1	3	21	5,154	3,564	1,590	157	34	153	25
1 9 9 2	3	21	5,434	3,725	1,709	163	34	151	19
1 9 9 3	3	23	5,630	3,692	1,938	116	38	54	16
1 9 9 4	3	23	4,494	2,393	2,101	125	43	57	17
1 9 9 5	2	20	4,601	2,228	2,373	113	35	58	12
1 9 9 6	2	21	4,947	2,391	2,556	112	34	57	14
성신간호전문대	1	1	363	4	359	11	10	10	4
목포전문대	1	20	4,584	2,387	2,197	101	24	47	10

10. 전문대학(속)

(단위 : 명, 천㎡)

연 별 및 대 학 별	졸업자현황				입학자현황		교지면적	건물면적
	졸업자수	진학자수	취업자수	입대자수	입학지원자수	입학자수		
1 9 9 1	1,478	252	419	561	4,401	2,100	191.6	50.2
1 9 9 2	1,593	101	641	517	4,365	2,130	191.6	50.2
1 9 9 3	1,482	337	797	423	4,166	1,880	97.0	21.3
1 9 9 4	1,687	85	839	247	4,368	2,000	97.9	22.9
1 9 9 5	1,449	110	916	183	2,944	2,120	107.3	25.2
1 9 9 6	1,682	120	1,035	195	4,112	2,455	107.3	25.2
성신간호전문대	118	-	108	-	287	120	15.8	4.1
목포전문대	1,564	120	927	195	3,825	2,335	91.5	21.1

자료 : 각 전문대학, 「교육통계연보」

11. 대학교

(단위 : 명, 천㎡)

연 별 및 대 학 별	대학수	단 과 대학수	학과수	학 생 수			교 수 수		사무직원수	
				계	남	여	계	여	계	여
1991	1	4	37	6,862	4,420	2,442	256	28	139	11
1992	1	5	38	6,767	4,253	2,514	268	27	194	43
1993	2	6	42	7,029	4,370	2,659	340	29	251	27
1994	2	7	44	7,445	4,669	2,776	364	47	250	21
1995	2	7	47	8,156	5,278	2,878	361	44	252	21
1996	2	7	50	9,080	6,009	3,071	361	48	322	48
목포대학교	1	6	45	7,394	4,534	2,860	301	47	204	43
목포해양대학교	1	1	5	1,686	1,475	211	60	1	118	5

11. 대학교(속)

(단위 : 명, 천㎡)

연 별 및 대 학 별	졸업자현황				입학자현황		교지면적	건물면적
	졸업자수	진학자수	취업자수	입대자수	입학지원자수	입학자수		
1991	1,126	-	240	11	6,583	1,310	648.8	77.3
1992	1,365	-	465	16	6,426	1,340	648.8	77.3
1993	1,295	-	262	2	7,349	1,679	670.1	108.8
1994	1,292	-	360	19	5,242	1,810	705.6	109.5
1995	1,135	37	487	39	4,995	1,955	705.6	125.7
1996	1,196	47	501	22	5,594	2,241	776.8	136.0
목포대학교	1,196	47	501	22	4,208	1,692	681.7	104.3
목포해양대학교	-	-	-	-	1,386	549	95.1	31.7

자료 : 각 대학, 「교육통계연보」

12. 대학원

(단위 : 명)

연 별 및 대학원별	대학 원수	학 과 수		총정원수		석사과정학생수		박사과정학생수		교 수 수	
		석사	박사	석사	박사	계	여	계	여	계	여
1991	2	21	-	222	-	71	62	-	-	-	-
1992	2	22	2	234	18	132	105	4	3	-	-
1993	2	24	2	273	18	195	158	5	4	-	-
1994	3	28	2	360	18	233	186	7	5	-	-
1995	4	34	2	450	18	292	231	7	5	131	125
1996	4	52	-	455	-	407	93	8	3	-	-
목포대학교 경영행정대학원	1	7	-	105	-	68	3	-	-	-	-
일반대학원	1	25	-	151	-	140	56	8	3	-	-
교육대학원	1	12	-	150	-	150	34	-	-	-	-
산업기술대학원	1	8	-	49	-	49	-	-	-	-	-

12. 대학원(속)

(단위 : 명)

연 별 및 학 교 별	사무직원수		졸업자 현황		입 학 자 현 황			
	계	여	석사과정	박사과정	석 사 과 정		박 사 과 정	
					지원자	입학자	지원자	입학자
1991	-	-	10	-	64	50	-	-
1992	-	-	9	-	118	103	4	4
1993	-	-	24	-	116	100	2	1
1994	-	-	34	-	98	85	3	2
1995	4	3	49	2	117	96	2	2
1996	12	5	57	1	271	189	1	1
목포대학교 경영행정대학원	5	1	21	-	34	26	-	-
일반대학원	4	2	36	1	104	74	1	1
교육대학원	1	1	-	-	107	64	-	-
산업기술대학원	2	1	-	-	26	25	-	-

자료 : 각 대학원, 「교육통계연보」

13. 기타학교(속)

(단위 : 명, m²)

연 별 및 학 교 별	학교수	학급수	학 생 수			교 원 수		사무직원수	
			계	남	여	계	여	계	여
1991	1	10	111	66	45	16	11	5	1
1992	1	11	137	85	52	17	11	7	1
1993	1	12	154	93	61	19	13	8	2
1994	1	19	424	285	139	24	16	8	3
1995	1	25	627	261	366	24	16	10	3
1996	1	26	723	288	435	24	16	10	3
고등기술학교	-	-	-	-	-	-	-	-	-
고등공민학교	-	-	-	-	-	-	-	-	-
방송통신고등학교	[1]	6	239	189	50	-	-	-	-
산업체특별학급	[1]	7	330	-	330	-	-	-	-
특 수 학 교	1	13	154	99	55	24	16	10	3
기 타	-	-	-	-	-	-	-	-	-

13. 기타학교(속)

(단위 : 명, m²)

연 별 및 학 교 별	졸업자수	입학자현황		교지면적	건물면적	정규교실	특별교실 및 실 습 실
		입학지원자수	입학자수				
1991	20	34	34	16,510	1,617	13	2
1992	30	52	52	16,510	1,874	13	4
1993	26	51	51	17,184	1,945	13	6
1994	93	125	125	17,184	1,945	13	6
1995	170	269	266	17,184	2,126	13	5
1996	150	328	276	19,440	2,640	13	9
고등기술학교	-	-	-	-	-	-	-
고등공민학교	-	-	-	-	-	-	-
방송통신고등학교	81	102	96	-	-	-	-
산업체특별학급	33	177	131	-	-	-	-
특 수 학 교	36	49	49	19,440	2,640	13	9
기 타	-	-	-	-	-	-	-

자료 : 전라남도교육청, 「교육통계연보」

* []는 근로청소년을 위한 특별학급과 방송통신고등학교가 설치된 학교로 총계에 포함되지 않음.

14. 적령아동취학

(단위 : 명, %)

연 별	취 학 대 상 자			취 학 자				취학률
	계	적령아동	유예및과령아	계	국 립	공 립	사 립	
1991	3,722	3,721	1	3,722	144	3,578	-	100
1992	3,867	3,867	-	3,867	144	3,723	-	100
1993	3,408	3,408	-	3,408	132	3,276	-	100
1994	3,187	3,034	153	3,179	132	3,047	-	100
1995	3,379	3,375	4	3,365	120	3,245	-	99.5
1996	3,615	3,612	3	3,517	119	3,398	-	97

자료 : 목포교육청, 「교육통계연보」

15. 사설학원

(단위 : 명)

연 별	학 원 수						수강자수		이수자수		강사수		직원수		강의실수	실용실용수	사무실
	계	문리계	기술계	예능계	가정계	사무계	계	남	계	남	계	남	계	남			
1991	157	-	-	-	-	-	7,680	3,992	40,293	20,556	397	199	-	-	240	145	165
1992	192	-	-	-	-	-	8,297	4,259	42,115	20,626	405	188	-	-	273	264	192
1993	222	20	39	70	1	92	9,655	4,935	42,115	20,626	405	182	129	56	288	291	210
1994	266	25	46	85	1	109	12,966	6,130	51,747	25,122	522	201	147	52	450	376	230
1995	293	32	47	89	1	124	13,494	6,445	70,028	36,233	542	225	64	20	687	-	-
1996	324	37	47	110	-	130	13,637	6,880	87,839	41,406	628	401	115	62	990	18	325

자료 : 목포교육청, 「지방교육통계연보」

16. 공공도서관

(단위 : 개, %, 권, 명, 천원)

연 별 및 도서관별	도서관수	좌 석 수	기본장서수	장 서 수	장 서 율	관 의 대출책수	이용자수	예 산
1990	2	2,246	30,000	50,567	168.6	18,721	388,945	699,167
1991	2	2,246	60,000	57,531	95.9	57,587	434,861	682,000
1992	2	2,246	60,000	71,719	119.5	50,331	491,954	1,079,000
1993	2	3,026	179,000	85,981	48.0	102,172	519,620	1,821,738
1994	2	3,042	182,000	121,941	132.5	103,036	513,604	896,824
1995	2	2,886	185,000	153,606	83	208,432	623,482	2,098,563
목포시립도서관	1	1,686	96,000	104,478	108.8	64,442	465,766	1,276,752
목포공공도서관	1	1,200	89,000	49,128	55.2	143,990	157,716	821,811

자료 : 목포시립도서관, 목포공공도서관, 「지방교육통계연보」

17. 박물관

(단위 : 명, 점)

연 별 및 박물관별	입장자	계	금속	유석	토도	골각	목 축 초 칠	칠 피 모지직	서 화 탁 본	편 지 제 품	무 구	의 상	기 타
1990	110,771	8,294	-	67	92	-	41	1	-	-	-	50	8,043
1991	120,000	14,595	-	67	92	-	41	1	-	-	-	50	14,344
1992	123,000	14,595	-	67	92	-	41	1	148	-	-	50	14,196
1993	113,310	14,595	-	67	92	-	41	1	148	-	-	50	14,196
1994	105,691	17,405	67	-	493	3	94	1	148	-	-	50	16,549
1995	387,417	17,888	2,098	11	870	3	53	-	-	-	3	30	14,820
향 토 문 화 관	140,737	16,923	2,034	-	43	-	-	-	-	-	-	30	14,816
국립해양유물전시관	246,680	965	64	11	827	3	53	-	-	-	3	-	4

자료 : 향토문화관, 국립해양유물전시관

18. 문화재

(단위 : 개)

연 별	총계	국 가 지 정 문 화 재								지 방 지 정 문 화 재					문화재 자 료
		계	국보	보물	사적및승 명	사적	천 연 기념물	중요민 속자료	중요무형 문화재	계	유 형 문화재	기념품	민 속 자료	무 형 문화재	
1990	8	1	-	-	-	1	-	-	-	4	1	2	-	1	3
1991	8	1	-	-	-	1	-	-	-	4	1	2	-	1	3
1992	8	1	-	-	-	1	-	-	-	4	1	2	-	1	3
1993	8	1	-	-	-	1	-	-	-	4	1	2	-	1	3
1994	8	1	-	-	-	1	-	-	-	4	1	2	-	1	3
1995	9	2	-	1	-	1	-	-	-	4	1	2	-	1	3

자료 : 문예체육과

19. 종교단체

(단위 : 개소, 명)

연 별	기 독 교		천 주 교		불 교		유 교		천 도 교		원 불 교		대 종 교		기 타종교	
	교 당	교직자	교 당	교직자	교 당	교직자	교 당	교직자	교 당	교직자	교 당	교직자	교 당	교직자	교 당	교직자
1990	156	253	8	36	21	35	-	-	-	-	1	3	-	-	10	10
1991	179	179	9	9	21	21	-	-	-	-	2	2	-	-	8	8
1992	172	186	9	8	19	19	-	-	-	-	3	3	-	-	13	13
1993	174	185	9	8	21	21	-	-	-	-	3	3	-	-	12	12
1994	197	197	8	8	22	22	-	-	-	-	1	1	-	-	6	6
1995	216	216	8	8	24	24	-	-	-	-	2	2	-	-	10	10

자료 : 문예체육과

20. 예술단

(단위 : 명)

연 별	교 향 악 단				국 악 단				무 용 단			
	창단일	단 원			창단일	단 원			창단일	단 원		
		계	상임	비상임		계	상임	비상임		계	상임	비상임
1990	83.7.1	62	9	53	-	-	-	-	80.3.17	23	16	7
1991	83.7.1	63	17	46	-	-	-	-	80.3.17	23	17	6
1992	83.7.1	63	21	42	-	-	-	-	80.3.17	22	17	5
1993	83.7.1	64	22	42	-	-	-	-	80.3.17	22	17	5
1994	83.7.1	62	20	42	76.7.2	5	5	-	80.3.17	21	17	4
1995	83.7.1	45	40	5	76.7.2	4	4	-	80.3.17	25	20	5

20. 예술단(속)

(단위 : 명)

연 별	합 창 단				소년·소녀합창단				연 극 단			
	창단일	단 원			창단일	단 원			창단일	단 원		
		계	상임	비상임		계	비상임	단 원		계	상임	비상임의
1990	85.11.1	65	3	62	88.5.16	75	-	75	-	-	-	-
1991	85.11.1	65	8	57	88.5.16	79	-	79	-	-	-	-
1992	85.11.1	66	14	52	88.5.16	77	-	77	-	-	-	-
1993	85.11.1	64	14	50	88.5.16	75	-	75	-	-	-	-
1994	85.11.1	60	12	48	88.5.16	75	-	75	-	-	-	-
1995	85.11.1	64	12	52	88.5.16	75	4	71	95.3.1	17	-	17

자료 : 문예체육과

21. 문화공간

(단위 : 개소, 명)

연 별	공 연 시 설				전 시 시 설	
	종합공연장	일반공연장	소공연장	영 화 관	미 술 관	화 랑
1990	-	-	-	-	-	-
1991	-	-	-	-	-	-
1992	-	-	-	-	-	-
1993	1	-	1	7	2	1
1994	-	-	-	6	1	-
1995	-	-	-	4	-	1

21. 문화공간(속)

(단위 : 개소, 명)

연 별	지 역 문 화 복 지 시 설			기 타 시 설		
	시군민회관	복지회관	청소년회관	문 화 원	국 악 원	전수회관
1990	-	-	-	-	-	-
1991	-	-	-	-	-	-
1992	-	-	-	-	-	-
1993	1	2	1	2	5	-
1994	1	2	1	1	1	-
1995	1	-	-	1	1	-

자료 : 문예체육과

22. 체육시설

(단위 : 개소, m²)

연 별	경 기 장									
	실내체육관		종합경기장		테니스장		수영장		사격장	
	개 소	연면적	개 소	연면적	개 소	면 적	개 소	면 적	개 소	면 적
1990	1	1,598	1	21,996	1	2,539	1	3,960	-	-
1991	1	1,598	1	21,996	1	2,539	1	3,960	-	-
1992	1	1,598	1	21,996	1	2,539	1	3,960	-	-
1993	1	1,598	1	21,996	1	2,539	1	3,960	-	-
1994	1	1,598	1	21,996	1	2,868	1	3,960	-	-
1995	1	1,598	1	21,996	2	2,868	1	1,750	-	-

22. 체육시설(속)

(단위 : 개소, m²)

연 별	등 록 체 육 시 설								
	골프장	스키장	요트장	조정장	키누장	빙상장	자동차경주장	승마장	종합체육시설
1990	-	-	-	-	-	-	-	-	-
1991	-	-	-	-	-	-	-	-	-
1992	-	-	-	-	-	-	-	-	-
1993	-	-	-	-	-	-	-	-	-
1994	-	-	-	-	-	-	-	-	-
1995	-	-	-	-	-	-	-	-	-

22. 체육시설(속)

(단위 : 개소, m²)

연 별	신 고 체 육 시 설									
	수영장	체 육 도 장	블링장	테니스장	골 프 포 연 습 장	탁구장	롤러스케이트장	체 력 단련장	미 용 체 조 장	담구장
1990	1	33	3	1	2	8	4	3	9	134
1991	1	36	5	1	3	9	4	5	13	141
1992	1	40	6	1	3	9	4	6	16	140
1993	1	47	6	1	3	9	5	9	17	149
1994	1	48	6	1	3	8	5	8	16	148
1995	1	28	8	2	3	7	5	13	19	174

자료 : 문예체육과

23. 언론매체

(단위 : 개소)

연 별	방 송 사			신 문 사			기 타			
	계	T V	라디오	계	일 간	주 간	계	중계유선	음악유선	기타유선
1990	-	-	-	-	-	-	-	-	-	-
1991	-	-	-	-	-	-	-	-	-	-
1992	-	-	-	-	-	-	-	-	-	-
1993	-	-	-	-	-	-	-	-	-	-
1994	4	2	2	11	1	10	2	2	-	-
1995	4	2	2	4	1	3	3	2	1	-

자료 : 공보담당관실

24. 출판사 및 인쇄소 등록

(단위 : 개, 명)

연 별	등록된 출판사수	종 업 원 수			등록된 인쇄소수	종 업 원 수		
		계	남	여		계	남	여
1990	-	-	-	-	38	75	58	17
1991	-	-	-	-	41	100	74	26
1992	-	-	-	-	39	98	72	26
1993	7	-	-	-	40	99	73	26
1994	9	-	-	-	35	88	64	24
1995	9	-	-	-	37	93	68	25

자료 : 문예체육과

XIV. 재 정

1. 국 세 징 수
2. 지 방 세 징 수
3. 예 산 결 산 총 괄
4. 일 반 회 계 세 입 결 산
5. 일 반 회 계 세 출 결 산
6. 시 특 별 회 계 예 산 결 산
7. 교 육 비 특 별 회 계 세 입 결 산
8. 교 육 비 특 별 회 계 세 출 결 산
9. 공 유 재 산
10. 종 별 공 유 재 산

여 백

1. 국세징수

(단위 : 천원)

연 별	합계	내 국 세									
		계	직 접 세							토지초과이득	부담이득세
			소 계	소득세	법인세	상속세	자산재평가세				
1990	54,933,000	47,654,000	20,162,000	14,042,000	5,810,000	310,000	-	-	-		
1991	46,897,180	43,816,399	24,748,529	18,887,294	5,555,642	305,593	-	-	-		
1992	64,831,736	63,462,961	35,187,538	26,158,750	8,375,046	653,919	△177	-	-		
1993	75,473,975	73,399,412	42,190,408	32,915,185	7,101,576	1,119,182	62,418	992,047	-		
1994	87,767,000	86,703,000	53,059,000	36,427,000	11,833,000	4,158,000	63,000	578,000	-		
1995	81,322,377	79,233,273	45,021,511	35,138,527	5,621,590	4,180,067	-	81,327	-		

1. 국세징수(속)

(단위 : 천원)

연 별	내 국 세								방위세	교육세	교통세	농어촌 특별세
	간 접 세						인지세	과년도 수 입				
	소 계	부과가치세	특별소비세	주 세	증권거래세	전 화 세						
1990	27,059,000	13,845,000	68,000	13,119,000	27,000	-	5,000	428,000	6,061,000	1,218,000	-	-
1991	18,851,528	16,217,352	119,611	2,496,699	17,625	241	626	215,716	2,328,550	752,231	-	-
1992	27,928,593	23,884,919	130,498	3,893,496	19,660	-	-	346,850	647,973	720,802	-	-
1993	31,806,835	26,980,467	135,226	4,667,014	24,128	-	50,752	351,417	159,415	915,148	-	-
1994	32,239,000	26,666,000	211,000	5,303,000	59,000	-	4,000	1,401,000	46,000	904,000	-	114,000
1995	33,942,169	26,637,114	195,527	7,062,305	47,223	-	45,945	223,648	16,774	1,164,598	-	907,732

자료 : 목포세무서

2. 지방세징수

(단위 : 천원)

연 별	합계	보 통 세							
		취득세	등록세	면허세	마권세	주민세	재산세	자동차세	종합토지세
1990	23,009,044	5,264,953	4,624,677	139,834	-	1,190,908	802,308	1,153,282	790,641
1991	28,620,539	6,219,124	6,796,414	238,463	-	1,526,434	1,048,239	1,822,445	1,332,303
1992	35,081,430	7,298,609	8,733,754	295,620	-	2,501,009	1,358,729	2,524,494	1,947,652
1993	38,630,118	7,924,857	9,408,457	382,759	-	2,836,008	1,725,574	3,308,233	2,082,818
1994	44,234,513	8,381,118	9,891,815	513,093	-	3,741,490	2,106,920	4,387,498	2,439,806
1995	55,160,568	11,852,126	13,925,180	650,015	-	4,301,630	2,061,046	5,691,844	3,104,203

2. 지방세징수(속)

(단위 : 천원)

연 별	보 통 세			목 적 세				과년도 수 입
	농지세	담배소비세	도축세	도시계획세	공동시설세	사업소세	지역개발세	
1990	3,501	7,401,544	40,626	786,427	282,789	352,436	-	175,118
1991	-	7,589,337	57,965	1,081,470	365,134	367,845	-	175,366
1992	-	7,774,889	52,756	1,392,944	462,157	526,224	-	212,593
1993	-	7,751,904	81,048	1,734,905	590,871	511,966	-	290,718
1994	-	8,946,478	130,840	2,132,126	681,237	541,445	-	340,647
1995	-	9,271,341	-	2,483,343	768,516	624,726	-	426,598

자료 : 세정과

3. 예산결산총괄

(단위 : 천원)

연 별	예 산 현 액			세 입		
	계	일 반	특 별	계	일 반	특 별
1990	183,241,140	62,669,070	120,572,170	130,862,850	62,826,777	68,036,073
1991	212,041,530	68,466,515	143,575,015	147,991,369	69,529,422	78,461,947
1992	226,706,750	75,123,544	151,583,206	158,512,322	77,219,550	81,292,772
1993	274,938,737	91,754,583	183,184,154	184,337,198	89,888,276	94,448,922
1994	206,651,050	130,943,259	75,707,791	227,444,000	132,647,899	94,796,101
1995	240,506,747	128,251,147	112,255,600	222,843,095	131,809,195	91,033,900

3. 예산결산총괄(속)

(단위 : 천원)

연 별	세 출			임 여		
	계	일 반	특 별	계	일 반	특 별
1990	111,183,768	51,794,771	59,388,997	19,679,082	11,032,006	8,647,076
1991	119,549,509	57,142,565	62,406,944	28,441,860	12,386,857	16,055,003
1992	127,427,276	61,251,461	66,175,815	31,085,046	15,968,089	15,116,957
1993	144,351,469	70,788,616	73,562,853	39,985,729	19,099,660	20,886,069
1994	169,935,576	105,484,143	64,451,433	57,509,000	27,164,000	30,345,000
1995	166,474,826	102,413,593	64,061,233	56,368,269	29,395,602	26,972,667

자료 : 회계과

4. 일반회계 세입결산

(단위 : 백만원)

연 별 및 과 목 별	예 산 현 액			결 산			예 산 대 결산비율 (%)
	금 액		구성비 (%)	금 액		구성비 (%)	
	계	시		계	시		
1990	58,840	58,840	100	62,827	62,827	100	106.8
1991	63,037	63,037	100	69,529	69,529	100	110.3
1992	69,145	69,145	100	77,219	77,219	100	111.7
1993	83,553	83,553	100	89,888	89,888	100	107.6
1994	108,061	108,061	100	132,647	132,647	100	122.8
1995	128,251	128,251	100	131,809	131,809	100	102.8
지 방 세	25,957	25,957	20.2	27,707	27,707	21.0	106.7
주 민 세	4,250	4,250	-	4,302	4,302	-	101.2
재 산 세	2,045	2,045	-	2,061	2,061	-	100.8
자 동 차 세	5,550	5,550	-	5,692	5,692	-	102.6
농 지 세	-	-	-	-	-	-	-
도 축 세	-	-	-	-	-	-	-
담배소비세	8,321	8,321	-	9,271	9,271	-	111.4
종합토지세	2,560	2,560	-	3,104	3,104	-	121.3
도시계획세	2,420	2,420	-	2,483	2,483	-	102.6
사업소세	639	639	-	625	625	-	97.8
과년도수입	172	172	-	169	169	-	98.3
세 외 수입	40,614	40,614	31.7	43,645	43,645	33.1	107.5
(경상적세외수입)	11,810	11,810	-	14,237	14,237	-	120.6
재산임대수입	99	99	-	160	160	-	161.6
사용료수입	1,072	1,072	-	1,071	1,071	-	99.9
수수료수입	2,701	2,701	-	2,815	2,815	-	104.2
사업장생산수입	41	41	-	45	45	-	109.8
징수교부금수입	6,047	6,047	-	7,564	7,564	-	125.1
이 자 수 입	1,850	1,850	-	2,582	2,582	-	139.6
(임시적세외수입)	28,804	28,804	-	29,408	29,408	-	102.1
순세계잉여금	8,514	8,514	-	8,514	8,514	-	100
이 월 금	18,318	18,318	-	18,318	18,318	-	100
융자금회수수입	28	28	-	20	20	-	71.4
잡 수 입	1,809	1,809	-	2,429	2,429	-	134.3
과년도수입	135	134	-	127	127	-	94.8
지방교부세	32,155	32,155	25.1	32,155	32,155	24.4	100
지방양여금	8,304	8,304	6.5	8,304	8,304	6.3	100
보 조 금	18,011	18,011	14.0	18,056	18,056	13.7	100.2
지 정 재 원	3,210	3,210	2.5	1,942	1,942	1.5	60.5

자료 : 세정과

5. 일반회계 세출결산

(단위 : 천원)

연 별 및 과 목 별	예 산 현 액			결 산			예 산 대 결산비율 (%)
	금 액		구성비(%)	금 액		구성비(%)	
	계	시		계	시		
1990	58,840,515	58,840,515	100	51,794,771	51,794,771	100	88.0
1991	68,466,515	68,466,515	100	57,142,565	57,142,565	100	83.4
1992	69,144,957	69,144,957	100	61,251,461	61,251,461	100	88.5
1993	83,553,060	83,553,060	100	70,788,616	70,788,616	100	84.7
1994	130,943,259	130,943,259	100	105,484,143	105,484,143	100	80.5
1995	128,251,147	128,251,147	100	102,413,593	102,413,593	100	79.9
의 회 비	1,057,490	1,057,490	0.8	913,330	913,330	0.9	86.4
일반행정비	30,038,350	30,038,350	23.4	28,156,253	28,156,253	27.5	93.7
사회복지비	33,185,625	33,185,625	25.9	30,769,254	30,769,254	30.0	92.7
산업경제비	3,602,867	3,602,867	2.8	2,504,843	2,504,843	2.5	69.5
지역개발비	41,210,984	41,210,984	32.1	30,352,834	30,352,834	29.6	73.7
문화체육비	10,770,453	10,770,453	8.4	7,487,661	7,487,661	7.3	69.5
민 방 위 비	325,840	325,840	0.3	286,220	286,220	0.3	87.8
지원및기타경비	8,059,538	8,059,538	6.3	1,943,198	1,943,198	1.9	24.1

자료 : 회계과

6. 시특별회계 예산결산

(단위 : 천원)

연 별 및 회 계 별	회 계 수	예 산	세 입	세 출
1990	10	113,243,245	68,036,073	59,388,997
1991	10	129,121,585	78,461,947	62,406,944
1992	12	104,761,666	81,292,772	66,175,815
1993	14	97,536,577	94,448,922	73,562,853
1994	11	84,383,817	95,181,862	64,451,433
1995	12	105,044,411	91,033,900	64,061,233
상 수 도 특 별 회 계	1	24,896,442	32,198,645	16,923,490
공영개발사업 특 별 회 계	1	47,849,365	41,792,001	32,661,535
하수도사업 특 별 회 계	1	3,361,779	3,510,975	3,358,130
주 택 사 업 특 별 회 계	1	4,875,407	2,955,675	2,214,286
교 통 사 업 특 별 회 계	1	1,597,038	1,705,325	1,206,695
의료보호사업 특 별 회 계	1	3,955,089	3,959,509	3,951,550
농공단지조성사업 특 별 회 계	1	2,955,967	1,977,714	1,926,249
영세민생활 안정자금사업 특 별 회 계	1	270,967	447,371	126,000
저소득주민 자녀장학금 특 별 회 계	1	80,078	118,326	-
새마을소득사업 특 별 회 계	1	201,620	177,904	96,022
삼진지방 공업단지 조성사업 특 별 회 계	1	6,396,871	2,190,455	1,597,276

자료 : 회계과

7. 교육비 특별회계 세입 결산

(단위 : 천원)

연 별	예산액 ①	징수결정액	수납액 ②	불납결손액	미수납액	증△감 ②-①
1990	-	-	-	-	-	-
1991	-	-	-	-	-	-
1992	-	-	-	-	-	-
1993	1,448,409	3,625,872	3,141,667	1,508	482,697	1,653,258
1994	4,752,300	11,351,593	11,351,593	-	-	6,899,293
1995	257,833	286,684	286,684	-	-	28,851

자료 : 목포교육청

8. 교육비 특별회계 세출 결산

(단위 : 천원)

연 별	예산액 ①	예산결정후증감액 ②			예산현액 ① + ②	지출액	다음년도 이월액	불용액
		전년도 이월액	예비비 지출결정액	이용 및 이체				
1990	-	-	-	-	-	-	-	-
1991	-	-	-	-	-	-	-	-
1992	-	-	-	-	-	-	-	-
1993	47,873,135	1,803,524	-	△2,854,499	46,822,160	43,892,321	1,591,886	1,337,953
1994	9,915,818	-	-	-	9,915,818	-	-	-
1995	29,871,781	4,439,625	-	-	34,311,406	30,308,275	2,937,505	1,065,626

자료 : 목포교육청

9. 공유재산

(단위 : 천원)

연도 및 종별	총계		행정재산		보존재산		잡종재산	
	수량	평가액	수량	평가액	수량	평가액	수량	평가액
1990	6,321	49,169,274	5,625	47,052,895	696	2,116,379	-	-
1991	7,471	49,500,160	6,726	47,392,914	745	2,107,246	-	-
1992	10,854	50,860,310	10,114	48,754,875	740	2,105,435	-	-
1993	7,956	52,034,377	7,238	49,961,424	45	536,129	673	1,536,824
1994	7,012	55,444,284	6,298	53,406,255	45	536,129	669	1,501,900
1995	6,994	103,022,736	6,331	83,680,908	45	4,260,650	618	15,081,178
대지 (필지)	1,404	25,392,612	1,010	16,093,786	1	139,467	393	9,159,359
전 (필지)	1,598	12,850,932	1,425	8,296,359	5	253,088	168	4,301,485
답 (필지)	945	1,445,892	942	1,357,575	1	38,718	2	49,599
임야 (필지)	269	10,950,301	218	7,176,218	36	3,607,033	15	167,050
토지기타(필지)	1,430	18,053,578	1,393	16,684,725	-	-	37	1,368,853
사무소 (동)	89	12,595,105	86	12,381,518	1	187,091	2	26,496
주택 (동)	47	1,032,708	46	1,024,372	-	-	1	8,336
건물기타 (동)	80	8,111,924	79	8,076,671	1	35,253	-	-
입목축 (㎡)	4	66,904	4	66,904	-	-	-	-
공작물 (점)	982	12,490,395	982	12,490,395	-	-	-	-
선박 (척)	4	1,079	4	1,079	-	-	-	-
무채재산권(건)	142	31,306	142	31,306	-	-	-	-

자료 : 회계과

10. 종별 공유재산

(단위 : 천원)

연 별	총평가액	토 지		건 물		기 계 기 구	
		면적(천㎡)	평가액	면적(천㎡)	평가액	면적(천㎡)	평가액
1990	49,169,274	4,506	24,588,387	74.7	5,585,744	134	1,077,273
1991	49,500,160	4,547	24,918,525	74.7	5,585,744	134	1,077,273
1992	50,860,310	4,728	25,926,836	76.8	5,905,494	134	1,077,273
1993	52,034,377	4,977	26,442,214	80.9	6,563,352	134	1,077,273
1994	55,451,743	5,080	29,233,502	82	7,199,430	134	1,077,273
1995	103,022,736	5,111	68,693,315	88	21,739,737	-	-

10. 종별 공유재산(속)

(단위 : 천원)

연 별	선 박			항 공 기		입 목 · 축		공 작 물		기 타	
	척 수	톤 수	평가액	대	평가액	면적(㎡)	평가액	점	평가액	수량(건)	평가액
1990	3	11.01	3,597	-	-	891	70,851	982	17,843,422	-	-
1991	3	12.01	3,597	-	-	935	71,599	982	17,843,422	-	-
1992	3	12.01	3,597	-	-	981	72,382	982	17,843,422	142	31,306
1993	3	12.01	3,597	-	-	1,029	73,213	982	17,843,422	142	31,306
1994	3	12.01	3,597	-	-	1,029	74,213	982	17,843,422	142	31,306
1995	4	13	1,079	-	-	4	66,904	982	12,490,395	142	31,306

자료 : 회계과

여 백

XV. 공공행정 및 사법

1. 시 본 청 공 무 원
2. 시 의 회 사 무 국 및 사 업 소 공 무 원
3. 시 공 무 원
4. 동 공 무 원
5. 소 방 공 무 원
6. 퇴 직 사 유 별 공 무 원
7. 공 무 원 훈 련 자
8. 관 내 관 공 서 및 주 요 기 관
9. 민 원 서 류 처 리
10. 범 죄 발 생 및 검 거
11. 연 령 별 피 의 자
12. 학 력 별 피 의 자
13. 소 년 범 죄
14. 외 국 인 범 죄
15. 화 재 발 생
16. 원 인 별 화 재 발 생
17. 처 종 (장 소) 별 화 재 발 생
18. 소 방 장 비
19. 교 통 사 고 발 생 (자 동 차)
20. 자 동 차 단 속 및 처 리
21. 운 전 면 허 소 지 자
22. 운 전 면 허 시 험 실 시
23. 풍 수 해 발 생

여 백

1. 시 본청 공무원

(단위 : 명)

연 별	총 계	국 가 공 무 원																			
		합 계	정무직	별정직	특정직	일 반 직														기능직	고용직
						계	1급	2급	3급	4급	5급	6급	7급	8급	9급	연구관	연구사	지도관	지도사		
1990	456	12	-	-	-	10	-	1	-	-	-	1	5	1	2	-	-	-	-	2	-
1991	496	12	-	-	-	10	-	1	-	-	-	1	5	1	2	-	-	-	-	2	-
1992	487	12	-	-	-	10	-	1	-	-	-	1	5	1	2	-	-	-	-	2	-
1993	487	12	-	-	-	10	-	1	-	-	-	1	5	1	2	-	-	-	-	2	-
1994	527	1	-	-	-	1	-	1	-	-	-	-	-	-	-	-	-	-	-	-	-
1995	539	1	-	-	-	1	-	-	1	-	-	-	-	-	-	-	-	-	-	-	-

자료 : 총무과

주 : 1) '90~'91 연구, 지도직은 연구관, 연구사로 구분 안됨.

2) 전문직 공무원은 현원개념으로 정원통계에서 제외하므로 전문직은 포함치 않았음.

1. 시 본청 공무원(속)

(단위 : 명)

연 별 및 실 과 별	지 방 공 무 원																			
	합 계	정 무 직	별 정 직	특 정 직	일 반 직												기 능 직	고 용 직		
					계	1급	2급	3급	4급	5급	6급	7급	8급	9급	연구관	연구사			지도관	지도사
1990	445	-	6	-	259	-	-	1	6	26	76	64	67	19	-	-	-	-	155	25
1991	484	-	8	-	284	-	-	1	6	27	82	77	70	21	-	-	-	-	168	24
1992	475	-	8	-	289	-	-	1	6	27	83	81	71	20	-	-	-	-	154	24
1993	475	-	8	-	288	-	-	1	6	27	83	79	71	21	-	-	-	-	155	24
1994	526	-	8	-	305	-	-	1	6	27	84	96	63	28	-	-	-	-	190	23
1995	538	1	9	-	312	-	-	6	27	85	100	64	30	-	-	-	-	193	23	
기획담당관실	17	-	-	-	13	-	-	-	1	1	5	5	1	-	-	-	-	-	3	1
공보담당관실	9	-	-	-	6	-	-	-	-	1	2	1	2	-	-	-	-	-	2	1
감사담당관실	5	-	-	-	4	-	-	-	-	1	1	1	1	-	-	-	-	-	-	1
총 무 과	49	1	1	-	25	-	-	-	1	1	7	7	9	-	-	-	-	-	17	5
사회진흥과	17	-	-	-	13	-	-	-	-	1	3	5	3	1	-	-	-	-	3	1
세 무 과	36	-	-	-	33	-	-	-	-	1	7	9	10	6	-	-	-	-	2	1
회 계 과	43	-	-	-	14	-	-	-	-	1	4	4	3	2	-	-	-	-	28	1
시 민 과	23	-	-	-	14	-	-	-	-	1	4	4	4	1	-	-	-	-	8	1
문예관광과	8	-	-	-	7	-	-	-	-	1	2	3	-	1	-	-	-	-	1	-
민방위과	17	-	-	-	13	-	-	-	-	1	3	3	5	1	-	-	-	-	3	1
사 회 과	13	-	-	-	9	-	-	-	1	1	3	2	2	-	-	-	-	-	3	1
환경보호과	10	-	-	-	10	-	-	-	-	1	2	3	4	-	-	-	-	-	-	-
위 생 과	19	-	4	-	14	-	-	-	-	1	3	2	6	2	-	-	-	-	-	1
청 소 과	45	-	-	-	11	-	-	-	-	1	3	2	2	3	-	-	-	-	34	-
가정복지과	8	-	3	-	5	-	-	-	-	1	2	1	1	-	-	-	-	-	-	-
지역경제과	17	-	-	-	14	-	-	-	1	1	4	4	3	1	-	-	-	-	2	1
산 업 과	12	-	-	-	10	-	-	-	-	1	2	4	1	2	-	-	-	-	1	1
교통행정과	20	-	-	-	8	-	-	-	-	1	3	3	1	-	-	-	-	-	12	-
수 산 과	11	-	-	-	10	-	-	-	-	1	3	5	1	-	-	-	-	-	1	-
도 시 과	13	-	-	-	12	-	-	-	1	1	3	4	-	3	-	-	-	-	-	1
주 택 과	18	-	-	-	9	-	-	-	-	1	3	5	-	-	-	-	-	-	8	1
녹 지 과	11	-	-	-	7	-	-	-	-	1	2	3	-	1	-	-	-	-	3	1
지 적 과	12	-	-	-	12	-	-	-	-	1	3	4	4	-	-	-	-	-	-	-
건 설 과	16	-	-	-	11	-	-	-	1	1	3	5	-	1	-	-	-	-	4	1
수 도 과	32	-	1	-	6	-	-	-	-	1	2	1	1	1	-	-	-	-	24	1
시 설 과	37	-	-	-	10	-	-	-	-	1	3	4	-	2	-	-	-	-	26	1
하 수 과	20	-	-	-	12	-	-	-	-	1	3	6	-	2	-	-	-	-	8	-

자료 : 총무과

2. 시의회 사무국 및 사업소 공무원

(단위 : 명)

연 별 및 사업소별	총 계	국 가 공 무 원																			
		합 계	별 정 직	특 정 직	일 반 직												기 능 직	고 용 직			
					계	1급	2급	3급	4급	5급	6급	7급	8급	9급	연구관	연구사			지도관	지도사	
1990	263	12	-	-	12	-	-	-	-	-	-	-	-	-	-	-	-	1	11	-	-
1991	298	12	-	-	12	-	-	-	-	-	-	-	-	-	-	-	-	1	11	-	-
1992	297	12	-	-	12	-	-	-	-	-	-	-	-	-	-	-	-	1	11	-	-
1993	300	12	-	-	12	-	-	-	-	-	-	-	-	-	-	-	-	1	11	-	-
1994	306	12	-	-	12	-	-	-	-	-	-	-	-	-	-	-	-	1	11	-	-
1995	329	12	-	-	12	-	-	-	-	-	-	-	-	-	-	-	-	1	11	-	-
의회사무국	20	-	-	-	-	-	-	-	-	-	-	-	-	-	-	-	-	-	-	-	-
보 건 소	47	-	-	-	-	-	-	-	-	-	-	-	-	-	-	-	-	-	-	-	-
농촌지도소	16	12	-	-	12	-	-	-	-	-	-	-	-	-	-	-	-	1	11	-	-
상수도사업소	62	-	-	-	-	-	-	-	-	-	-	-	-	-	-	-	-	-	-	-	-
체 육 시 설 관리사무소	13	-	-	-	-	-	-	-	-	-	-	-	-	-	-	-	-	-	-	-	-
시립도서관	43	-	-	-	-	-	-	-	-	-	-	-	-	-	-	-	-	-	-	-	-
환경사업소	33	-	-	-	-	-	-	-	-	-	-	-	-	-	-	-	-	-	-	-	-
공원관리사무소	11	-	-	-	-	-	-	-	-	-	-	-	-	-	-	-	-	-	-	-	-
향토문화관	13	-	-	-	-	-	-	-	-	-	-	-	-	-	-	-	-	-	-	-	-
공영개발사업소	27	-	-	-	-	-	-	-	-	-	-	-	-	-	-	-	-	-	-	-	-
근로청소년회관	20	-	-	-	-	-	-	-	-	-	-	-	-	-	-	-	-	-	-	-	-
종합사회복지관	9	-	-	-	-	-	-	-	-	-	-	-	-	-	-	-	-	-	-	-	-
위생매립장	15	-	-	-	-	-	-	-	-	-	-	-	-	-	-	-	-	-	-	-	-

자료 : 총무과

2. 시의회 사무국 및 사업소 공무원(속)

(단위 : 명)

연 별 및 사업소별	지 방 공 무 원																		
	합 계	별정직	특정직	일 반 직														기능직	고용직
				계	1급	2급	3급	4급	5급	6급	7급	8급	9급	연구관	연구사	지도관	지도사		
1990	251	3	-	132	-	-	-	2	11	28	46	31	14	-	-	-	-	113	3
1991	286	3	-	156	-	-	-	3	15	31	57	38	12	-	-	-	-	124	3
1992	285	3	-	151	-	-	-	3	15	31	55	36	11	-	1	-	-	127	3
1993	288	3	-	152	-	-	-	4	14	30	55	38	10	-	1	-	-	130	3
1994	294	3	-	155	-	-	-	4	14	31	59	34	12	-	1	-	-	132	4
1995	317	3	-	159	-	-	-	4	14	33	62	33	12	-	1	-	-	151	4
의회사무국	20	-	-	9	-	-	-	1	2	3	3	-	-	-	-	-	-	11	-
보 건 소	47	-	-	42	-	-	-	1	2	5	16	12	6	-	-	-	-	4	1
농촌지도소	4	-	-	-	-	-	-	-	-	-	-	-	-	-	-	-	-	3	1
상수도사업소	62	-	-	22	-	-	-	-	1	5	12	3	1	-	-	-	-	39	1
체 육 시 설 관리사무소	13	-	-	4	-	-	-	-	1	1	1	-	1	-	-	-	-	9	-
시립도서관	43	-	-	18	-	-	-	1	1	3	8	4	1	-	-	-	-	25	-
환경사업소	33	-	-	12	-	-	-	-	1	4	5	1	1	-	-	-	-	21	-
공원관리사무소	11	-	-	4	-	-	-	-	1	2	-	-	1	-	-	-	-	7	-
향토문화관	13	-	-	4	-	-	-	-	1	1	-	1	-	-	1	-	-	9	-
공영개발사업소	27	-	-	24	-	-	-	1	2	4	10	6	1	-	-	-	-	3	-
근로청소년회관	20	3	-	10	-	-	-	-	1	3	3	3	-	-	-	-	-	6	1
종합사회복지관	9	-	-	5	-	-	-	-	1	1	2	1	-	-	-	-	-	4	-
위생매립장	15	-	-	5	-	-	-	-	-	1	2	2	-	-	-	-	-	10	-

자료 : 총무과

3. 시 공무원

(단위 : 명)

연 별	총 계	국 가 공 무 원																
		합 계	일 반 직														기능직	고용직
			계	1급	2급	3급	4급	5급	6급	7급	8급	9급	연구관	연구사	지도관	지도사		
1990	1,142	42	22	-	1	-	-	-	1	5	1	2	-	-	1	11	2	-
1991	1,258	42	22	-	1	-	-	-	1	5	1	2	-	-	1	11	2	-
1992	1,212	24	22	-	1	-	-	-	1	5	1	2	-	-	1	11	2	-
1993	1,216	24	22	-	1	-	-	-	1	5	1	2	-	-	1	11	2	-
1994	1,211	13	13	-	1	-	-	-	-	-	-	-	-	-	1	11	-	-
1995	1,246	13	13	-	-	1	-	-	-	-	-	-	-	-	1	11	-	-
본 청	539	1	1	-	-	1	-	-	-	-	-	-	-	-	-	-	-	-
의 회	20	-	-	-	-	-	-	-	-	-	-	-	-	-	-	-	-	-
직속기관	63	12	12	-	-	-	-	-	-	-	-	-	-	-	1	11	-	-
사업소	246	-	-	-	-	-	-	-	-	-	-	-	-	-	-	-	-	-
동	378	-	-	-	-	-	-	-	-	-	-	-	-	-	-	-	-	-

자료 : 총무과

3. 시 공무원(속)

(단위 : 명)

연 별	합 계	지 방 공 무 원																		
		계	일 반 직														정무직	별정직	기능직	고용직
			1급	2급	3급	4급	5급	6급	7급	8급	9급	연구관	연구사	지도관	지도사					
1990	1,100	632	-	-	1	8	37	132	200	208	46	-	-	-	-	-	41	301	54	
1991	1,216	681	-	-	1	9	42	141	224	214	50	-	-	-	-	-	75	325	54	
1992	1,188	684	-	-	1	9	42	151	217	212	52	-	-	-	-	-	84	366	53	
1993	1,192	693	-	-	1	10	41	150	215	209	66	-	-	-	-	-	84	362	53	
1994	1,198	742	-	-	1	10	70	155	248	181	76	-	1	-	-	-	56	347	53	
1995	1,233	753	-	-	-	10	70	158	259	177	78	-	1	-	-	-	1	57	369	53
본 청	538	312	-	-	-	6	27	85	100	64	30	-	-	-	-	-	1	9	193	23
의 회	20	9	-	-	-	1	2	3	3	-	-	-	-	-	-	-	-	-	11	-
직속기관	51	42	-	-	-	1	2	5	16	12	6	-	-	-	-	-	-	-	7	2
사업소	246	108	-	-	-	2	10	25	43	21	6	-	1	-	-	-	-	3	133	2
동	378	282	-	-	-	-	29	40	97	80	36	-	-	-	-	-	-	45	25	26

자료 : 총무과

- * 특정직(소방직공무원)은 시도 본청 또는 소방본부에서 정원관리 하므로 특정직을 삭제
- * 고용직 공무원은 국가직이 없음.

4. 동 공무원

(단위 : 명)

연 별 및 동 별	합 계	일 반 직						별정직	기능직	고용직
		계	5 급	6 급	7 급	8 급	9 급			
1990	332	241	-	28	90	110	13	32	33	26
1991	364	241	-	28	90	106	17	64	33	26
1992	428	244	-	37	81	105	21	73	85	26
1993	429	253	-	37	81	100	35	73	77	26
1994	378	282	29	40	93	84	36	45	25	26
1995	378	282	29	40	97	80	36	45	25	26
용담1동	19	15	1	1	4	6	3	2	1	1
용담2동	17	14	1	1	6	4	2	1	2	-
산정1동	12	9	1	1	3	3	1	1	1	1
산정2동	13	9	1	1	3	3	1	2	1	1
산정3동	23	18	1	4	4	6	3	3	1	1
대성1동	11	9	1	1	3	3	1	1	-	1
대성2동	10	8	1	1	3	1	2	1	-	1
양 동	11	8	1	1	3	3	-	1	1	1
북교동	9	8	1	1	3	2	1	-	-	1
남교동	9	8	1	1	3	1	2	-	-	1
호남동	10	8	1	1	3	3	-	-	1	1
죽 동	9	8	1	1	3	1	2	-	-	1
무안동	9	8	1	1	3	2	1	-	-	1
동명동	20	15	1	4	2	3	5	3	1	1
영해동	11	8	1	1	3	2	1	1	1	1
유달동	10	7	1	1	3	2	-	1	1	1
만호동	11	9	1	1	3	3	1	1	-	1
서산동	13	8	1	1	3	3	-	3	1	1
온금동	10	6	1	1	3	1	-	2	1	1
죽교1동	19	13	1	1	5	5	1	3	2	1
죽교2동	11	8	1	1	3	2	1	2	-	1
죽교3동	10	7	1	1	3	-	2	2	-	1
달성동	10	6	1	1	3	1	-	2	1	1
대반동	9	6	1	1	3	1	-	1	1	1
총무동	12	6	1	1	4	-	-	1	4	1
연 동	13	9	1	1	3	3	1	2	1	1
삼향동	15	12	1	1	5	4	1	1	2	-
용해동	20	16	1	4	3	6	2	3	-	1
상 동	22	16	1	3	4	6	2	5	1	-

자료 : 총무과

5. 소방공무원

(단위 : 명)

연 별	합 계	소방점감	소방감	소방정	소방령	소방경	소방위	소방장	소방교	소방사	기능직	고용직
1991	122	-	-	1	-	2	8	13	39	58	-	1
1992	152	-	-	1	-	2	11	17	49	71	-	1
1993	154	-	-	1	-	2	11	17	50	72	-	1
1994	222	-	-	1	-	3	16	26	74	95	6	1
1995	280	-	-	1	3	6	15	27	77	115	35	1

자료 : 목포소방서

6. 퇴직사유별공무원

(단위 : 명)

연 별 및 사 유 별	합 계	정무직	별정직	특정직	일 반 직										기능직	고용직		
					계	1급	2급	3급	4급	5급	6급	7급	8급	9급			연구	지도
1990	81	-	4	-	21	-	-	-	1	1	11	4	1	3	-	-	19	37
1991	28	-	2	-	12	-	-	-	3	-	1	3	2	1	2	-	9	5
1992	56	-	2	-	19	-	-	-	1	-	3	5	3	6	1	-	14	21
1993	66	-	22	-	20	-	-	-	2	4	5	3	2	4	-	-	16	8
1994	97	-	-	-	25	-	1	-	1	5	6	4	2	5	1	-	60	12
1995	32	-	7	-	-	-	-	-	1	-	2	-	1	-	2	-	16	3
의원면직	18	-	3	-	-	-	-	-	-	-	-	-	1	-	2	-	9	3
직권면직	2	-	-	-	-	-	-	-	-	-	-	-	-	-	-	-	2	-
당연퇴직	4	-	4	-	-	-	-	-	-	-	-	-	-	-	-	-	-	-
명예퇴직	-	-	-	-	-	-	-	-	-	-	-	-	-	-	-	-	-	-
과 면	-	-	-	-	-	-	-	-	-	-	-	-	-	-	-	-	-	-
해 입	1	-	-	-	-	-	-	-	-	-	-	-	-	-	-	-	1	-
정년퇴직	7	-	-	-	-	-	-	-	1	-	2	-	-	-	-	-	4	-
사 망	-	-	-	-	-	-	-	-	-	-	-	-	-	-	-	-	-	-

자료 : 총무과

7. 공무원 훈련자

(단위 : 명)

연 별 및 교육과정별	합 계	행 정	농 업	건 축	토 목	보 건	약 무	입 업	수 의	축 산	전 기	지 적	기 계	간 호	화 공	세 무	소 방	기 타
1990	106	72	2	2	6	10	-	-	-	-	-	-	-	-	-	-	-	12
1991	153	109	1	3	10	7	-	-	1	-	1	2	2	4	2	-	-	9
1992	153	122	1	4	8	6	-	-	-	-	-	-	-	3	-	-	-	6
1993	189	91	-	6	12	8	-	-	-	2	2	-	2	4	-	15	-	40
1994	193	126	-	2	7	6	-	2	-	-	1	2	-	-	2	10	-	33
1995	266	154	3	2	19	9	1	4	-	-	1	2	3	3	-	9	-	56
신규임용후보자반	13	7	1	-	-	1	-	1	-	-	-	-	1	1	-	1	-	-
기능직신규자반	10	-	-	-	-	-	-	-	-	-	-	-	-	-	-	-	-	10
중견행정실무자반	23	20	-	-	-	-	-	1	-	-	-	-	1	-	-	1	-	-
보건실무자반	3	-	-	-	-	1	-	-	-	-	-	-	-	2	-	-	-	-
도시행정실무자반	6	-	-	-	4	-	-	-	-	-	-	2	-	-	-	-	-	-
재무행정반	3	3	-	-	-	-	-	-	-	-	-	-	-	-	-	-	-	-
토목행정반	4	-	-	-	4	-	-	-	-	-	-	-	-	-	-	-	-	-
지방의회반	3	3	-	-	-	-	-	-	-	-	-	-	-	-	-	-	-	-
지역경제반	4	2	-	-	-	-	1	-	-	-	1	-	-	-	-	-	-	-
전산행정반	10	10	-	-	-	-	-	-	-	-	-	-	-	-	-	-	-	-
민원행정반	12	9	2	1	-	-	-	-	-	-	-	-	-	-	-	-	-	-
도서개발반	2	1	-	-	-	-	-	1	-	-	-	-	-	-	-	-	-	-
영 어 반	2	2	-	-	-	-	-	-	-	-	-	-	-	-	-	-	-	-
일 어 반	2	2	-	-	-	-	-	-	-	-	-	-	-	-	-	-	-	-
중 국 어 반	2	2	-	-	-	-	-	-	-	-	-	-	-	-	-	-	-	-
영어교육이수자반	5	5	-	-	-	-	-	-	-	-	-	-	-	-	-	-	-	-
일어교육이수자반	5	5	-	-	-	-	-	-	-	-	-	-	-	-	-	-	-	-
중국어교육이수자반	4	4	-	-	-	-	-	-	-	-	-	-	-	-	-	-	-	-
법무행정반	1	1	-	-	-	-	-	-	-	-	-	-	-	-	-	-	-	-
세정전문반	7	-	-	-	-	-	-	-	-	-	-	-	-	-	-	7	-	-
환경관리반	7	7	-	-	-	-	-	-	-	-	-	-	-	-	-	-	-	-
사회복지반	8	-	-	-	-	-	-	-	-	-	-	-	-	-	-	-	-	8
보건요원반	4	-	-	-	-	3	-	-	-	-	-	-	1	-	-	-	-	-
교통행정반	1	1	-	-	-	-	-	-	-	-	-	-	-	-	-	-	-	-
도시행정반	4	-	-	-	4	-	-	-	-	-	-	-	-	-	-	-	-	-
수산행정반	1	-	-	-	-	-	-	-	-	-	-	-	-	-	-	-	-	1
여성실무자반	11	7	-	-	2	2	-	-	-	-	-	-	-	-	-	-	-	-
초급간부양성자반	2	1	-	-	-	1	-	-	-	-	-	-	-	-	-	-	-	-
시책 교육반	99	62	-	1	5	1	-	1	-	-	-	-	-	-	-	-	-	29
소양 교육반	8	-	-	-	-	-	-	-	-	-	-	-	-	-	-	-	-	8

자료 : 총무과

8. 관내관공서 및 주요기관

(단위 : 개소)

연 별	총 계	지 방 행 정 관 서			경 찰 · 소 방 관 서	
		시	동	사 업 소	경 찰 서	
					본 서	지 파 출 소
1990	133	1	28	11	1	17
1991	128	1	28	11	1	17
1992	137	1	28	11	1	17
1993	143	1	28	11	1	17
1994	147	1	29	11	1	17
1995	150	1	29	12	1	18

8. 관내관공서 및 주요기관(속)

(단위 : 개소)

연 별	경 찰 · 소 방 관 서			법 원 · 검 찰 관 서				보 훈 청
	소 방 관 서			법 원 (지 원)	등 기 소	검 찰 (지 청)	교 도 소	
	소 방 서	파 출 소	의 용 소 방 대					
1990	1	4	4	1	-	1	-	1
1991	1	4	1	1	-	1	-	1
1992	1	4	5	1	-	1	-	1
1993	1	5	4	1	-	1	-	1
1994	1	6	5	1	-	1	-	1
1995	1	6	5	1	-	1	-	1

자료 : 기획담당관실

8. 관내관공서 및 주요기관(속)

(단위 : 개소)

연 별	교육청	체 신 관 서		세무서	전매관서	농수산물 검 사 소	기타중앙 직속기관	방송국
		우체국	전화국					
1990	2	10	2	1	1	1	15	4
1991	2	9	2	1	1	1	15	2
1992	2	12	2	1	1	1	15	4
1993	2	12	2	1	1	1	15	2
1994	2	13	3	1	1	1	15	2
1995	2	13	3	1	1	1	15	2

8. 관내관공서 및 주요기관(속)

(단위 : 개소)

연 별	신문사	협 동 조 합						
		능 협	원 예	축 산	어 업	농지개량	산 림	기 타
1990	1	11	1	3	9	1	1	-
1991	2	11	1	3	9	1	1	-
1992	2	11	1	3	9	1	1	-
1993	2	11	1	4	14	1	1	1
1994	2	11	1	4	14	1	1	1
1995	2	11	1	5	14	1	1	1

자료 : 기획담당관실

9. 민원서류처리

(단위 : 건)

연 별	계	인 허 가	증명발급	각종신고	진정·소원	기타민원
1990	-	-	-	-	-	-
1991	-	-	-	-	-	-
1992	-	-	-	-	-	-
1993	20,569	2,430	152	14,759	322	2,906
1994	788,234	7,088	700,132	75,020	269	5,725
1995	333,294	2,056	221,121	28,826	130	81,161

자료 : 시민과

10. 범죄 발생 및 검거

(단위 : 건)

연 별 및 월 별	계			강 력 법			도 법			폭 력 법		
	발생	검거	비율(%)	발생	검거	비율(%)	발생	검거	비율(%)	발생	검거	비율(%)
1990	7,661	7,337	95.8	80	73	91.3	561	408	72.7	1,756	1,801	102.6
1991	8,514	7,849	92.2	49	57	116.3	798	630	78.9	1,549	1,526	98.6
1992	8,479	8,264	97.5	39	47	120.5	369	612	165.9	1,645	1,709	103.9
1993	8,448	8,483	100.4	79	91	115.2	372	374	100.5	1,393	1,583	113.6
1994	8,637	7,788	90.1	90	90	100	339	325	95.8	1,662	1,764	106.1
1995	8,018	7,458	93	71	74	104.2	262	273	104.2	1,625	1,667	102.6
1 월	734	633	86.2	4	5	125	19	20	105.3	134	134	100
2 월	627	585	93.3	9	9	100	24	21	87.5	134	139	103.7
3 월	883	694	78.6	10	10	100	22	20	90.9	138	132	95.7
4 월	670	618	92.2	7	10	142.8	19	19	100	148	154	104.1
5 월	663	704	106.1	7	7	100	17	18	105.8	155	174	112.2
6 월	658	624	94.8	8	7	54.2	27	29	107.4	139	134	96.4
7 월	730	652	89.3	3	3	100	30	30	100	163	160	98.2
8 월	614	612	99.6	9	10	111.1	23	28	121.7	112	115	102.7
9 월	575	555	96.5	3	3	100	30	33	110	131	144	109.9
10 월	619	631	101.9	4	4	100	13	16	123	129	137	106.2
11 월	662	594	89.7	5	5	100	15	16	106.6	136	136	100
12 월	583	556	104.8	2	1	50	23	23	100	106	108	101.9

자료 : 목포경찰서

10. 범죄 발생 및 검거(속)

(단위 : 건)

연 별 및 월 별	지 능 범			기 타 형 사 범			특 별 범 범		
	발생	검거	비율(%)	발생	검거	비율(%)	발생	검거	비율(%)
1990	711	568	79.9	1,479	1,460	98.7	3,074	3,027	98.5
1991	879	695	79.1	1,558	1,637	105.1	3,681	3,304	89.8
1992	881	698	79.2	1,913	1,935	101.2	3,632	3,263	89.8
1993	1,369	1,248	91.2	1,573	1,597	101.5	3,662	3,590	98.0
1994	1,853	1,132	61	355	366	103.1	4,338	4,111	94.7
1995	1,699	1,308	77	369	372	100.8	3,992	3,764	94.3
1 월	190	100	52.6	40	41	102.5	347	333	95.9
2 월	117	90	76.9	27	27	100	316	299	94.6
3 월	228	150	65.7	29	29	100	456	353	77.4
4 월	171	115	67.2	41	40	97.5	284	280	98.6
5 월	117	117	100	34	34	100	333	354	106.3
6 월	120	120	100	34	34	100	330	300	90.9
7 월	171	118	69	34	34	100	329	307	93.3
8 월	115	113	98.2	40	41	102.5	315	305	96.8
9 월	91	51	56	49	49	100	271	275	101.5
10 월	117	121	103.4	15	13	86.6	341	340	99.7
11 월	159	114	71.6	15	12	80	332	311	93.7
12 월	103	99	96.1	11	18	163.6	338	307	90.8

자료 : 목포경찰서

11. 연령별 피의자

(단위 : 명)

연 별	계	14세	14~	20~	26~	31~	36~	41~	51~	60세
		미만	19세	25세	30세	35세	40세	50세	60세	이상
1990	8,272	9	657	1,530	1,420	1,605	1,070	1,439	375	167
1991	5,573	9	564	904	830	1,008	940	924	322	72
1992	9,419	11	784	1,720	1,709	1,302	1,130	1,843	856	64
1993	6,211	12	511	743	1,031	1,285	967	1,104	430	128
1994	9,602	10	802	1,208	1,542	1,911	1,609	1,680	653	187
1995	9,642	17	875	1,150	1,575	1,835	1,676	1,760	593	161

자료 : 목포경찰서

12. 학력별 피의자

(단위 : 명)

연 별	계	대 학 교			고등학교			중 학 교			초등학교			불 취 학	기 타
		졸업	중퇴	재학	졸업	중퇴	재학	졸업	중퇴	재학	졸업	중퇴	재학		
1990	8,272	429	81	136	1,915	405	279	1,304	354	56	1,764	226	-	-	1,323
1991	5,573	279	57	51	1,234	269	193	815	235	62	1,015	140	5	185	1,033
1992	9,419	327	100	60	1,237	1,300	702	3,327	68	32	747	273	7	197	1,042
1993	6,211	279	61	66	1,396	348	205	909	302	68	1,104	179	11	168	1,115
1994	9,602	694	102	156	2,839	493	345	1,477	424	101	1,451	244	2	213	1,061
1995	9,642	837	109	155	3,268	555	286	1,773	445	98	1,516	243	-	215	142

자료 : 목포경찰서

13. 소년범죄

(단위 : 명)

연 별	계	강력범	절도범	폭력범	지능범	마약범	특별범	기 타
1990	-	-	-	-	-	-	-	-
1991	-	-	-	-	-	-	-	-
1992	-	-	-	-	-	-	-	-
1993	615	-	-	-	-	-	-	-
1994	812	36	232	386	17	-	127	14
1995	892	35	253	332	18	-	241	13

자료 : 목포경찰서

14. 외국인범죄

(단위 : 건)

연 별	계	폭력범	업무상 과실치 사상범	경 범	기 타 형사범	경 제 사 범	마 약 사 범	정 보 사 범	기 타
1990	-	-	-	-	-	-	-	-	-
1991	-	-	-	-	-	-	-	-	-
1992	-	-	-	-	-	-	-	-	-
1993	-	-	-	-	-	-	-	-	-
1994	-	-	-	-	-	-	-	-	-
1995	-	-	-	-	-	-	-	-	-

자료 : 목포경찰서

15. 화재발생

(단위 : 건, 천원, 명)

연 별	발 생				소 실		
	계	실 화	방 화	기 타	동 수	이재가구수	면적(m ²)
1990	88	75	6	7	16	20	2,358
1991	97	70	9	18	10	10	2,374
1992	92	78	8	6	11	4	2,922
1993	75	65	8	2	7	6	2,506
1994	92	80	8	4	47	13	2,617
1995	122	108	11	3	47	15	2,558

15. 화재발생(속)

(단위 : 건, 천원, 명)

연 별	피 해 액 (천원)			인 명 피 해			이재민수	구조인원
	계	부동산	동 산	계	사 망	화 상		
1990	72,525	17,392	55,133	11	2	9	-	-
1991	87,914	15,783	72,131	7	-	7	-	-
1992	101,394	81,994	19,400	17	1	16	-	-
1993	115,603	21,707	93,896	8	-	8	30	-
1994	241,505	65,904	175,601	6	2	4	26	12
1995	250,828	128,173	122,655	9	4	5	42	4

자료 : 목포소방서

16. 원인별 화재발생

(단위 : 건)

연 별	계	전기	유류	가스	화공 약품	난로	아궁이	담배	성냥, 양초	불티	불장난	방화	기타
1990	88	37	-	7	-	4	1	7	2	6	8	6	10
1991	97	22	3	5	-	6	2	7	1	11	10	9	21
1992	92	29	3	6	1	4	4	9	2	-	16	8	10
1993	75	23	2	4	-	8	2	8	-	4	5	8	11
1994	92	39	4	3	-	2	-	10	-	5	8	8	13
1995	122	56	1	3	-	5	1	17	1	7	13	11	7

자료 : 목포소방서

17. 처종(장소)별 화재발생

(단위 : 건)

연 별	계	주택	사업장	점포	학교	공장	창고	병원	시장	아파트	호텔, 여관	음식점	차량	기타
1990	88	27	4	2	-	5	5	-	-	4	2	10	-	29
1991	97	29	2	13	-	5	4	-	-	2	1	6	-	35
1992	92	21	6	8	3	2	1	1	-	-	3	2	-	45
1993	75	16	2	10	3	3	1	-	-	2	-	7	16	15
1994	92	21	3	6	3	2	3	-	-	6	3	13	18	14
1995	122	29	6	14	1	2	5	-	-	5	1	8	23	28

자료 : 목포소방서

18. 소방장비

(단위 : 대)

연 별	합계	고 가 차		글 절 차		방 수 탑		화 학 차		배 연 조명차	펌 프 차			
		46M	32M	27M	16M	27M	23M	중	경		대형	중형	소형	농촌형
1990	19	-	-	-	1	-	-	-	1	1	7	-	1	-
1991	19	-	-	-	1	-	-	-	1	1	7	-	1	-
1992	28	1	-	-	1	-	-	-	1	1	8	-	1	4
1993	32	1	-	-	1	-	-	-	1	1	8	-	5	4
1994	79	1	-	-	1	-	-	-	1	1	14	-	24	21
1995	27	1	-	-	1	-	-	-	1	1	8	-	4	-

18. 소방장비(속)

(단위 : 대)

연 별	물탱크차	기 타 차							행 정 차		
		구급차	지휘차	순찰차	진단차	다목적차	구조차	소방정	승용차	승합차	화물차
1990	2	1	1	1	1	-	-	-	2	-	-
1991	2	1	1	1	1	-	-	-	2	-	-
1992	3	2	1	1	1	-	1	-	2	-	-
1993	3	2	1	1	1	-	1	-	2	-	-
1994	4	6	1	1	1	-	1	-	2	-	-
1995	2	2	2	1	1	-	1	-	2	-	-

자료 : 목포소방서

19. 교통사고발생(자동차)

(단위 : 건, 명)

연 별	발생 건수	사망자	부상자	사 고 유 형 별				자 동 차 용 도 별						
				차 대 사 랫	차 대 차	차 량 단 독	철 도 건 널 목	승 용 차	버 스	화 물	특 수	이 룬 차	기 타	
1990	1,828	39	1,301	-	-	-	-	-	-	-	-	-	-	-
1991	1,917	45	1,522	-	-	-	-	-	-	-	-	-	-	-
1992	1,904	35	1,341	-	-	-	-	-	-	-	-	-	-	-
1993	1,288	28	1,614	-	-	-	-	-	-	-	-	-	-	-
1994	2,434	26	1,954	956	1,342	112	24	1,268	256	273	260	318	69	
1995	2,300	17	1,941	577	1,679	44	-	1,511	192	335	16	217	29	

자료 : 목포경찰서

20. 자동차단속 및 처리

(단위 : 건)

연 별	건수	위 반 사 항												
		속 도	추 월	회 전	음 주 전	무 면 허	차 선 반 위	신 호 반 위	정 원 초 과	주 정 차	불 법 업	적 재	정 비 량	기 타
1990	36,643	1,159	91	1,202	374	66	1,017	1,187	77	14,715	11	305	-	16,439
1991	50,087	1,745	145	2,144	432	-	924	1,337	9	9,199	1	687	-	33,464
1992	53,394	7,098	277	716	409	70	920	1,679	96	5,550	-	487	-	36,092
1993	36,296	3,895	283	455	575	170	2,040	3,534	37	2,889	238	286	-	21,894
1994	35,526	3,365	88	994	593	193	1,823	1,825	32	8,333	289	110	-	17,881
1995	43,367	2,012	52	2,326	461	379	4,558	1,278	-	5,234	-	-	-	27,067

자료 : 목포경찰서

20. 자동차단속 및 처리(속)

(단위 : 건)

연 별	차 종 별					용 도 별				처 리 상 황				
	버 스	승용차	화물차	특수차	기 타	관 용	자가용	영업용	기타	입 건	즉 심	훈 방	통 고 처 분	기 타
1990	3,884	15,918	13,913	-	2,928	-	23,301	13,342	-	485	111	-	36,047	-
1991	4,838	27,994	15,346	-	1,909	-	35,029	15,058	-	433	785	-	48,797	72
1992	6,244	25,628	15,958	-	5,564	-	39,785	13,609	-	479	1,866	-	51,049	-
1993	4,214	10,656	14,212	-	7,214	-	23,129	12,760	407	758	1,260	-	34,040	238
1994	3,404	20,644	6,782	-	4,696	-	25,583	9,943	-	802	725	-	33,710	289
1995	2,577	25,933	10,227	-	4,630	-	30,670	12,697	-	850	232	-	42,131	154

자료 : 목포경찰서

21. 운전면허소지자

(단위 : 명)

연 별 및 남 녀 별	총 수	1 종				2 종				
		대 형	보 통	소 형	특 수	보 통	소 형	원 동 기		
1990	31,705	22,554	3,162	19,390	-	2	9,151	4,423	10	4,718
1991	37,202	24,944	3,710	21,230	-	4	12,258	7,547	10	4,701
1992	44,863	28,014	4,232	23,781	-	1	16,849	11,504	9	5,336
1993	52,109	30,496	4,832	25,662	-	2	21,613	15,070	6	6,537
1994	60,931	33,446	5,390	28,055	-	1	27,485	21,037	6	6,442
1995	70,211	36,268	5,906	30,356	-	6	33,943	27,867	10	6,066
남 자	52,666	33,939	5,876	28,057	-	6	18,727	12,842	10	5,875
여 자	17,545	2,329	30	2,299	-	-	15,216	15,025	-	191

자료 : 전남지방경찰청

22. 운전면허시험실시

(단위 : 명)

연 별	총 계	1 종				2 종			
		계	대 형	보 통	특 수	계	보 통	소 형	원동기
1990	7,000	3,253	461	2,773	19	3,747	1,612	14	2,121
1991	8,015	4,127	636	3,454	37	3,892	3,357	8	527
1992	10,015	4,248	563	3,618	67	5,767	4,402	15	1,350
1993	9,623	3,911	658	3,168	85	5,712	3,823	17	1,872
1994	8,822	2,951	558	2,393	-	5,871	5,871	-	-
1995	10,965	3,271	558	2,593	120	7,694	7,079	23	592

자료 : 목포경찰서

23. 풍수해발생

(단위 : 명, 정보, 천원)

연 별	사망및 실 종	이 재 민		침 수 면 적	피 해 액						
		세 대	명		계	건 물	선 박	농경지	공공시설	기 타	
1990	-	-	-	-	-	-	-	-	-	-	-
1991	-	-	-	150	6	-	-	6	-	-	-
1992	-	-	2	19.2	8	-	-	8	-	-	-
1993	1	4	23	105.3	286,677	15,234	21,588	3,250	149,731	96,874	
1994	-	9	28	-	199,471	4,033	54,268	-	69,411	71,759	
1995	-	-	-	93.44	274,304	18,820	26,823	1,599	73,979	153,083	

자료 : 도시과

XVI. 전 국 통 계

1. 전 국 행 정 구 역 현 황
2. 인 구 추 이
3. 연 령 (5 세 계 급) 별 인 구
4. 주 요 경 제 지 표
5. 경 제 활 동 인 구
6. 근로자가구의가구당월평균가계수지
7. 전가구의가구당월평균가계지출
8. 생 산 자 물 가 지 수
9. 전 도 시 소 비 자 물 가 지 수
10. 중 앙 정 부 세 입 총 괄
11. 중 앙 정 부 세 출 총 괄
12. 국 내 총 생 산 과 지 출
13. 경 제 활 동 별 국 내 총 생 산
14. 수 출 입 총 괄
15. 주 요 국 별 수 출
16. 주 요 국 별 수 입
17. 자 동 차 등 록

여 백

1. 전국행정구역현황

('96. 3. 1 현재)

시도별	시·군·구					읍·면·동				출장소			
	계	시	군	구		계	읍	면	동	계	시도	시군구	읍면
				자치	일반								
계	255	72	93	65	25	3,783	193	1,236	2,354	175	4	25	146
서울	25	-	-	25	-	528	-	-	528	-	-	-	-
지방계	230	72	93	40	25	3,255	193	1,236	1,826	175	4	25	146
부산	16	-	1	15	-	239	2	3	234	1	-	1	-
대구	8	-	1	7	-	162	1	8	153	3	-	2	1
인천	10	-	2	8	-	148	1	19	128	7	-	4	3
광주	5	-	-	5	-	95	-	-	95	7	-	-	7
대전	5	-	-	5	-	86	-	-	86	-	-	-	-
경기	44	21	10	-	13	483	23	130	330	11	1	4	6
강원	18	7	11	-	-	232	24	95	113	40	1	-	39
충북	13	3	8	-	2	164	12	91	61	6	1	-	5
충남	15	6	9	-	-	211	22	147	42	7	1	2	4
전북	16	6	8	-	2	271	14	145	112	8	-	3	5
전남	24	6	18	-	-	326	30	199	97	37	-	2	35
경북	25	10	13	-	2	374	32	206	136	21	-	1	20
경남	27	11	10	-	6	421	25	188	208	20	-	6	14
제주	4	2	2	-	-	43	7	5	31	7	-	-	7

주 : 1) 10개면 : 면장 없음 【경기(4)-과주 군내·장단·진동·진서면, 강원(6)-고성 수동·철원 근북·근동·원동·원남·임남면】
 ※ 8개면 : 서울미거주, 2개면 : 주민거주·행정수행(과주 군내면 - 군출장소 설치, 철원 근북면 - 금화읍에서 관할)
 2) 도출장소(4) : 북부(경기), 동해(강원), 회평(충북), 계룡(충남)
 3) 가구·인구 : '96. 1. 1 현재 주민등록기준 통계임.

1. 전국행정구역현황(속)

('96. 3. 1 현재)

시 도 별	통·리 (리·통장있음)			반		
	계	통	리	계	도 시	농 촌
계	96,597	64,113	32,484	471,559	361,611	109,948
서 울	16,461	16,461	-	122,623	122,623	-
지방계	80,136	47,652	32,484	348,936	238,988	109,948
부 산	7,388	7,264	124	37,895	37,280	615
대 구	4,256	4,056	200	23,093	22,067	1,026
인 천	4,587	4,335	252	23,501	22,041	1,460
광 주	2,239	2,239	-	10,057	10,057	-
대 전	2,525	2,252	-	12,103	12,103	-
경 기	13,024	9,054	3,970	64,273	50,109	14,164
강 원	3,990	1,843	2,147	19,724	11,331	8,393
충 북	4,370	1,676	2,694	17,030	8,086	8,944
충 남	4,980	689	4,291	20,659	4,036	16,623
전 북	7,304	2,336	4,968	22,106	15,908	6,198
전 남	8,142	1,692	6,450	23,250	7,607	15,643
경 북	7,334	5,037	2,297	34,654	11,674	22,980
경 남	9,230	4,311	4,919	35,570	23,690	11,880
제 주	767	595	172	5,021	2,999	2,022

1. 전국행정구역현황(속)

('96. 3. 1 현재)

시 도 별	공부상동·리(동·이장없음)			면 적 (km ²)	가 구 ('95. 12. 31)	인 구(명) ('95. 12. 31)
	계	시	군			
계	18,767	5,623	13,441	99,651.65	14,152,904	45,858,029
서울	472	472	-	605.78	3,417,958	10,550,871
지방계	18,295	4,854	13,441	99,045.87	10,734,946	35,307,158
부산	249	187	62	748.92	1,125,926	3,883,880
대구	290	195	95	885.51	751,475	2,478,589
인천	256	134	122	955.00	724,905	2,353,073
광주	201	201	-	501.28	378,788	1,285,633
대전	177	177	-	539.87	376,879	1,265,081
경기	2,011	641	1,370	10,169.60	2,490,250	7,789,424
강원	1,331	179	1,152	16,872.50	458,563	1,528,488
충북	1,519	136	1,383	7,433.36	428,922	1,439,346
충남	2,220	998	1,222	8,546.88	550,393	1,852,361
전북	1,675	822	853	8,058.03	584,807	2,006,602
전남	2,717	547	2,170	11,911.31	667,928	2,185,564
경북	3,078	197	2,881	19,021.85	858,110	2,770,378
경남	2,375	378	1,997	11,556.4	1,181,013	3,949,903
제주	196	62	134	1,845.36	156,987	518,836

2. 인구추이

(단위 : 천명)

연 별	총조사 인 구 ¹⁾	연 암 추 계 인 구 ²⁾			증가율 (%)	성 비	인 구 밀 도	면 적 ³⁾ (km ²)	북 한 인 구 ⁴⁾
		계	남	여					
1941	-	23,913	12,034	11,879	4.20	101.3	103.2	220,951	-
1942	-	25,525	12,805	12,720	6.70	100.7	115.5	220,951	-
1943	-	25,827	12,890	12,937	1.20	99.6	116.9	220,951	-
1944(5.1)	25,900	-	(12,912)	(12,988)	-	(99.4)	(117.2)	220,951	-
1949(5.1)	20,189	-	(10,201)	(9,988)	-	(102.1)	(205.1)	98,431	9,740
1955(9.1)	21,526	-	(10,767)	(10,760)	-	(100.1)	(222.1)	96,929	9,032
1956	-	20,724	10,118	10,606	-	95.4	210.5	98,431	9,358
1957	-	21,321	10,458	10,863	2.88	96.3	216.6	98,431	9,600
1958	-	21,910	10,784	11,126	2.76	96.9	222.6	98,431	9,900
1959	-	22,974	11,334	11,640	4.86	97.4	233.4	98,431	10,250
1960(12.1)	24,989	-	(12,544)	(12,445)	-	(100.8)	(253.9)	98,431	-
1960	-	25,012	12,551	12,462	-	100.7	254.1	98,431	10,600
1961	-	25,766	12,937	12,829	3.01	100.8	261.8	98,431	10,900
1962	-	26,513	13,321	13,192	2.90	101.0	269.4	98,431	11,140
1963	-	27,262	13,708	13,554	2.83	101.1	277.0	98,431	11,460
1964	-	27,984	14,082	13,902	2.65	101.3	284.3	98,431	11,770
1965	-	28,705	14,453	14,252	2.58	101.4	291.5	98,477	12,100
1966(10.1)	29,193	-	(14,702)	(14,491)	-	(101.5)	(296.4)	98,477	-
1966	-	29,436	14,830	14,606	2.55	101.5	298.9	98,477	12,440
1967	-	30,131	15,205	14,926	2.36	101.9	306.0	98,477	12,780
1968	-	30,838	15,576	15,262	2.35	102.1	313.1	98,477	13,150
1969	-	31,544	15,941	15,603	2.29	102.2	320.3	98,477	13,510
1970(10.1)	31,466	-	(15,796)	(15,670)	-	(100.8)	(320.4)	98,222	-
1970	-	32,241	16,309	15,932	2.21	102.4	328.2	98,222	13,890
1971	-	32,883	16,649	16,234	1.99	102.6	334.7	98,234	14,260
1972	-	33,505	16,955	16,550	1.89	102.4	340.2	98,484	14,650
1973	-	34,103	17,235	16,868	1.78	102.2	345.3	98,758	15,040
1974	-	34,692	17,514	17,178	1.73	102.0	351.0	98,824	15,450
1975(10.1)	34,707	-	(17,461)	(17,245)	-	(101.3)	(351.3)	98,807	-
1975	-	35,281	17,766	17,515	1.70	101.4	357.1	98,807	15,850
1976	-	35,849	18,059	17,790	1.61	101.5	362.8	98,799	16,250
1977	-	36,412	18,349	18,062	1.57	101.6	368.3	98,859	16,700
1978	-	36,969	18,637	18,332	1.53	101.7	373.6	98,955	17,130
1979	-	37,534	18,929	18,605	1.53	101.7	379.3	98,966	17,580
1980(11.1)	37,436	-	(18,767)	(18,669)	-	(100.5)	(378.2)	98,992	-
1980	-	38,124	19,236	18,888	1.57	101.8	385.1	98,992	18,030
1981	-	38,723	19,536	19,187	1.57	101.8	391.1	99,016	18,580
1982	-	39,326	19,837	19,489	1.56	101.8	397.1	99,022	18,900
1983	-	39,910	20,129	19,781	1.49	101.8	402.8	99,091	19,220
1984	-	40,406	20,375	20,031	1.24	101.7	407.7	99,117	19,550
1985(11.1)	40,448	-	(20,244)	(20,205)	-	(100.2)	(408.0)	99,143	-
1985	-	40,806	20,576	20,230	0.99	101.7	411.6	99,143	19,888
1986	-	41,214	20,772	20,442	1.00	101.6	415.6	99,173	20,238
1987	-	41,622	20,960	20,662	0.99	101.4	419.5	99,222	20,601
1988	-	42,031	21,155	20,876	0.98	101.3	423.5	99,237	20,977
1989	-	42,449	21,357	21,092	0.99	101.3	427.6	99,263	21,367
1990	-	42,869	21,568	21,301	0.99	101.3	431.8	99,274	21,773
1990(11.1)	43,411	-	(21,782)	(21,629)	-	(100.7)	(437.3)	99,274	-
1991	-	43,268	21,775	21,493	0.93	101.3	435.7	99,300	22,193
1992	-	43,664	21,979	21,685	0.91	101.4	439.6	99,314	22,920
1993	-	44,056	22,177	21,879	0.90	101.4	443.6	99,392	23,050
1994	-	44,453	22,376	22,077	0.90	101.4	447.3	99,393	-
1995 ⁵⁾	44,551	-	(22,366)	(22,186)	-	(100.00)	(448.2)	99,394	-

자료 : 통계청, 「한국통계연감」

주 : 1) 외국인 포함

2) 1959년까지는 연달상주 인구조사 결과이며, 1960년 이후는 추계 인구임. ()내의 인구는 총조사 결과임.

3) 인구밀도 계산시의 적용면적임.

4) 유엔 연암추계인구

5) 1995년은 95. 11. 1 현재 인구주택 총조사 속보 자료임(외국인 제외)

3. 연령(5세계급)별 인구

(단위 : 명, %)

연령 계급별	1955		1960 ¹⁾		1966	
	인구	구성비	인구	구성비	인구	구성비
전국	21,502,386	100.00	24,989,241	100.00	29,159,640	100.00
0~4	3,376,648	-	3,549,564	-	4,480,921	15.37
0	-	-	-	-	843,369	2.89
1	-	-	-	-	847,276	2.91
2	-	-	-	-	891,638	3.06
3	-	-	-	-	957,885	3.28
4	-	-	-	-	940,753	3.23
5~9	2,867,388	-	3,781,551	-	4,612,872	15.82
5	-	-	-	-	968,660	3.32
6	-	-	-	-	970,279	3.33
7	-	-	-	-	939,801	3.22
8	-	-	-	-	930,413	3.19
9	-	-	-	-	803,719	2.76
10~14	2,621,021	-	2,822,255	-	3,590,027	12.31
10	-	-	-	-	788,743	2.70
11	-	-	-	-	830,258	2.85
12	-	-	-	-	696,460	2.39
13	-	-	-	-	616,291	2.11
14	-	-	-	-	658,275	2.26
15~19	2,394,911	-	2,383,154	-	2,708,146	9.29
15	-	-	-	-	535,776	1.84
16	-	-	-	-	558,559	1.92
17	-	-	-	-	540,156	1.85
18	-	-	-	-	542,871	1.86
19	-	-	-	-	530,784	1.82
20~24	1,754,400	-	2,279,449	-	2,298,683	7.88
20	-	-	-	-	446,469	1.53
21	-	-	-	-	447,316	1.53
22	-	-	-	-	457,144	1.57
23	-	-	-	-	464,321	1.59
24	-	-	-	-	483,433	1.66
25~29	1,439,127	-	1,913,186	-	2,244,334	7.70
25	-	-	-	-	459,558	1.58
26	-	-	-	-	446,463	1.53
27	-	-	-	-	455,352	1.56
28	-	-	-	-	436,921	1.50
29	-	-	-	-	446,040	1.53
30~34	1,389,448	-	1,556,334	-	1,959,774	6.72
30	-	-	-	-	414,711	1.42
31	-	-	-	-	416,989	1.43
32	-	-	-	-	398,023	1.36
33	-	-	-	-	357,099	1.22
34	-	-	-	-	372,952	1.28
35~39	11,685,579	-	1,416,737	-	1,552,795	5.33
35	-	-	-	-	328,028	1.12
36	-	-	-	-	316,797	1.09
37	-	-	-	-	323,610	1.11
38	-	-	-	-	295,940	1.01
39	-	-	-	-	288,420	0.99
40~44	1,054,062	-	1,187,470	-	1,346,826	4.62
40	-	-	-	-	271,020	0.93
41	-	-	-	-	267,585	0.92
42	-	-	-	-	266,446	0.91
43	-	-	-	-	277,044	0.95
44	-	-	-	-	264,731	0.91

자료 : 통계청, 「인구주택총조사보고서」 주 : 1) 외국인 포함

3. 연령(5세계급)별 인구(속)

(단위 : 명, %)

연령 계급별	1955		1960 ¹⁾		1966	
	인구	구성비	인구	구성비	인구	구성비
45 ~ 49	947,881	-	1,033,761	-	1,116,535	3.83
45	-	-	-	-	249,030	0.85
46	-	-	-	-	241,081	0.83
47	-	-	-	-	202,900	0.70
48	-	-	-	-	208,155	0.71
49	-	-	-	-	215,369	0.74
50 ~ 54	679,901	-	884,576	-	947,632	3.25
50	-	-	-	-	208,301	0.71
51	-	-	-	-	194,573	0.67
52	-	-	-	-	179,861	0.62
53	-	-	-	-	182,702	0.63
54	-	-	-	-	182,195	0.62
55 ~ 59	614,994	-	664,538	-	788,723	2.70
55	-	-	-	-	174,144	0.60
56	-	-	-	-	169,772	0.58
57	-	-	-	-	163,562	0.56
58	-	-	-	-	148,456	0.51
59	-	-	-	-	132,789	0.46
60 ~ 64	480,506	-	566,571	-	550,953	1.89
60	-	-	-	-	138,570	0.48
61	-	-	-	-	119,978	0.41
62	-	-	-	-	97,308	0.33
63	-	-	-	-	93,344	0.32
64	-	-	-	-	101,753	0.35
65 ~ 69	359,204	-	404,732	-	437,384	1.50
65	-	-	-	-	106,660	0.37
66	-	-	-	-	92,471	0.32
67	-	-	-	-	80,264	0.28
68	-	-	-	-	80,512	0.28
69	-	-	-	-	77,477	0.27
70 ~ 74	191,742	-	297,002	-	267,288	0.92
70	-	-	-	-	62,548	0.21
71	-	-	-	-	57,960	0.20
72	-	-	-	-	52,214	0.18
73	-	-	-	-	57,588	0.16
74	-	-	-	-	46,978	0.16
75 ~ 79	107,355	-	140,663	-	171,669	0.59
75	-	-	-	-	46,102	0.16
76	-	-	-	-	38,648	0.13
77	-	-	-	-	32,070	0.11
78	-	-	-	-	32,412	0.11
79	-	-	-	-	22,437	0.08
80 ~ 84	55,219	-	68,440	-	59,630	0.20
80	-	-	-	-	16,009	0.05
81	-	-	-	-	12,982	0.04
82	-	-	-	-	11,401	0.04
83	-	-	-	-	10,255	0.04
84	-	-	-	-	8,983	0.03
85세 이상	-	-	24,169	-	25,348	0.09
미상	-	-	15,089	-	100	-

자료 : 통계청, 「인구주택총조사보고서」 주 : 1) 외국인 포함

3. 연령(5세계급)별 인구(속)

(단위 : 명, %)

연령 계급별	1970		1975		1980	
	인구	구성비	인구	구성비	인구	구성비
전국	31,435,252	100.00	34,678,972	100.00	37,406,815	100.00
0~4	4,316,143	13.73	4,227,360	12.19	3,794,692	10.14
0	816,020	2.60	698,362	2.01	754,560	2.02
1	837,418	2.66	820,681	2.37	789,647	2.11
2	908,218	2.89	862,912	2.49	739,832	1.98
3	833,914	2.65	904,921	2.61	754,452	2.02
4	920,573	2.93	940,484	2.71	756,201	2.02
5~9	4,531,942	14.42	4,453,698	12.84	4,420,946	11.82
5	857,783	2.73	911,063	2.63	800,061	2.14
6	857,503	2.73	921,014	2.66	854,422	2.28
7	969,267	3.08	852,658	2.57	863,414	2.36
8	924,580	2.94	856,810	2.47	939,522	2.51
9	922,809	2.94	872,113	2.51	943,527	2.52
10~14	4,393,348	13.98	4,527,330	13.05	4,440,137	11.87
10	1,004,186	3.19	862,318	2.49	925,787	2.47
11	915,195	2.91	873,744	2.52	939,595	2.51
12	874,611	2.78	940,065	2.71	881,076	2.36
13	850,407	2.71	910,683	2.63	841,489	2.25
14	748,949	2.38	940,520	2.71	852,190	2.28
15~19	3,088,134	9.82	4,146,912	11.96	4,239,729	11.33
15	815,020	2.59	537,640	2.70	851,793	2.28
16	647,289	2.06	892,223	2.57	838,399	2.24
17	553,282	1.76	654,681	2.46	873,174	2.33
18	614,464	1.95	755,149	2.18	845,276	2.26
19	458,079	1.46	707,219	2.04	831,087	2.22
20~24	2,523,170	8.03	3,123,126	9.01	4,053,638	10.84
20	489,498	1.56	761,951	2.20	842,397	2.25
21	521,840	1.66	654,224	1.89	875,212	2.34
22	523,625	1.66	585,738	1.69	843,217	2.25
23	544,876	1.73	634,494	1.83	776,543	2.08
24	443,331	1.41	486,719	1.40	716,269	1.91
25~29	2,204,293	7.01	2,507,450	7.23	3,082,172	8.24
25	404,966	1.29	504,278	1.45	746,226	1.99
26	422,920	1.35	511,249	1.47	654,566	1.75
27	418,603	1.33	518,089	1.49	557,291	1.49
28	473,246	1.51	526,918	1.52	628,900	1.68
29	484,558	1.54	446,916	1.29	495,189	1.32
30~34	2,193,279	6.98	2,224,238	6.41	2,519,241	6.73
30	442,152	1.41	408,221	1.18	506,089	1.35
31	441,671	1.41	421,995	1.22	511,893	1.37
32	452,794	1.44	431,702	1.24	510,386	1.36
33	420,026	1.34	485,879	1.40	522,712	1.40
34	436,636	1.39	474,441	1.37	468,161	1.25
35~39	1,854,200	5.90	2,189,144	6.31	2,223,341	5.94
35	416,014	1.32	436,923	1.26	410,826	1.10
36	391,017	1.24	453,429	1.31	418,821	1.12
37	370,253	1.18	444,858	1.28	430,404	1.15
38	359,898	1.14	430,654	1.24	486,716	1.30
39	317,018	1.01	423,280	1.22	476,574	1.27
40~44	1,461,903	4.65	1,800,153	5.19	2,131,651	5.70
40	325,851	1.04	405,468	1.17	427,959	1.14
41	306,681	0.98	386,527	1.11	453,836	1.21
42	296,447	0.94	345,544	1.00	426,226	1.14
43	269,323	0.86	350,063	1.01	414,834	1.11
44	263,601	0.84	312,151	0.90	408,796	1.09

자료 : 통계청, 「인구주택총조사보고서」 주 : 1) 외국인 포함

3. 연령(5세계급)별 인구(속)

(단위 : 명, %)

연령 계급별	1970		1975		1980	
	인구	구성비	인구	구성비	인구	구성비
45 ~ 49	1,284,628	4.09	1,398,820	4.03	1,781,813	4.76
45	270,138	0.86	297,827	0.86	403,449	1.03
46	254,046	0.81	300,076	0.87	379,638	1.01
47	262,399	0.83	281,449	0.91	339,906	0.91
48	262,141	0.83	263,560	0.76	351,914	0.94
49	235,904	0.75	255,508	0.74	306,906	0.82
50 ~ 54	1,024,535	3.26	1,197,375	3.45	1,325,925	3.54
50	226,837	0.72	243,125	0.70	281,236	0.75
51	202,561	0.64	244,536	0.71	288,756	0.77
52	190,345	0.61	252,056	0.73	263,682	0.70
53	204,111	0.65	234,600	0.68	248,837	0.67
54	200,681	0.64	222,622	0.64	243,414	0.65
55 ~ 59	855,041	2.72	939,305	2.71	1,125,353	3.01
55	180,649	0.57	211,228	0.41	229,395	0.61
56	178,040	0.57	180,271	0.52	234,517	0.63
57	169,369	0.54	181,335	0.52	236,199	0.63
58	162,304	0.52	184,163	0.53	216,229	0.58
59	164,679	0.52	182,200	0.53	209,013	0.56
60 ~ 64	665,258	2.12	737,952	2.13	822,057	2.20
60	150,740	0.48	161,567	0.47	188,115	0.50
61	149,242	0.47	148,814	0.43	156,257	0.42
62	128,912	0.41	148,145	0.43	157,419	0.42
63	110,877	0.35	142,851	0.41	158,277	0.42
64	125,487	0.40	136,135	0.39	161,989	0.43
65 ~ 69	434,715	1.38	542,827	1.57	620,283	1.66
65	105,373	0.34	125,371	0.36	138,529	0.37
66	83,133	0.26	123,235	0.36	129,612	0.35
67	81,432	0.26	106,001	0.31	124,144	0.33
68	81,703	0.26	90,783	0.26	116,607	0.31
69	83,074	0.26	97,437	0.28	111,391	0.30
70 ~ 74	315,444	1.00	325,213	0.94	425,096	1.14
70	76,747	0.24	78,040	0.23	98,614	0.26
71	63,285	0.20	63,240	0.18	96,980	0.26
72	67,004	0.21	59,548	0.17	86,736	0.23
73	58,089	0.18	62,062	0.18	70,689	0.19
74	50,319	0.16	62,323	0.18	72,077	0.19
75 ~ 79	175,416	0.56	204,290	0.99	229,286	0.61
75	43,452	0.14	50,670	0.15	61,387	0.16
76	37,617	0.12	44,357	0.13	45,221	0.12
77	32,262	0.10	42,256	0.12	42,136	0.11
78	32,641	0.10	36,011	0.10	40,618	0.11
79	29,444	0.09	30,996	0.09	39,924	0.11
80 ~ 84	83,836	0.27	90,917	0.26	118,207	0.32
80	24,798	0.08	22,363	0.06	30,541	0.08
81	17,963	0.06	19,951	0.06	26,150	0.07
82	18,329	0.06	16,510	0.05	23,716	0.06
83	13,480	0.04	16,239	0.05	21,071	0.06
84	9,266	0.03	14,834	0.04	16,729	0.04
85세 이상	29,967	0.10	43,352	0.13	53,242	0.14
미상	-	-	6	-	6	-

자료 : 통계청, 「인구주택총조사보고서」 주 : 1) 외국인 포함

3. 연령(5세계급)별 인구(속)

(단위 : 명, %)

연령 계급별	1985		1990		1995	
	인구	구성비	인구	구성비	인구	구성비
전국	40,419,852	100.00	43,390,374	100.00	44,551,183	100.00
0~4	3,702,555	9.18	3,279,790	7.56	3,457,815	7.76
0	611,070	1.51	632,402	1.46	-	-
1	674,694	1.67	663,622	1.53	-	-
2	756,277	1.87	658,676	1.52	-	-
3	809,223	2.00	650,303	1.50	-	-
4	851,291	2.11	674,787	1.56	-	-
5~9	3,916,350	9.69	3,862,508	8.90	3,123,982	7.01
5	837,102	2.07	665,361	1.53	-	-
6	796,158	1.97	713,471	1.64	-	-
7	748,496	1.85	773,868	1.78	-	-
8	768,968	1.90	834,507	1.92	-	-
9	765,618	1.89	875,301	2.02	-	-
10~14	4,475,985	11.07	3,991,917	9.20	3,759,223	8.44
10	812,590	2.01	856,535	1.97	-	-
11	871,478	2.16	823,119	1.90	-	-
12	897,188	2.22	759,422	1.75	-	-
13	941,767	2.33	775,816	1.79	-	-
14	952,962	2.36	777,025	1.79	-	-
15~19	4,318,264	10.68	4,448,996	10.25	3,830,325	8.60
15	933,931	2.31	825,635	1.90	-	-
16	935,940	2.31	886,736	2.04	-	-
17	879,169	2.18	905,989	2.09	-	-
18	799,517	1.98	919,076	2.12	-	-
19	768,007	1.90	911,560	2.10	-	-
20~24	4,245,090	10.50	4,396,309	10.13	4,161,474	9.34
20	816,253	2.02	921,454	2.12	-	-
21	823,205	2.04	938,080	2.16	-	-
22	883,443	2.19	907,814	2.09	-	-
23	866,664	2.14	817,578	1.88	-	-
24	855,525	2.12	811,383	1.87	-	-
25~29	4,070,408	10.07	4,333,500	9.99	4,064,506	9.12
25	866,156	2.14	816,828	1.88	-	-
26	863,130	2.14	826,044	1.90	-	-
27	836,076	2.07	884,079	2.04	-	-
28	776,943	1.92	891,351	2.05	-	-
29	728,103	1.80	915,198	2.11	-	-
30~34	3,115,238	7.71	4,207,714	9.70	4,225,137	9.48
30	769,833	1.90	897,929	2.07	-	-
31	662,404	1.64	902,803	2.08	-	-
32	552,479	1.37	849,432	1.96	-	-
33	637,422	1.58	796,012	1.83	-	-
34	493,100	1.22	761,538	1.76	-	-
35~39	2,581,181	6.39	3,201,210	7.38	4,137,448	9.29
35	516,875	1.28	791,713	1.82	-	-
36	517,794	1.28	678,335	1.56	-	-
37	525,995	1.30	577,659	1.33	-	-
38	537,173	1.33	647,107	1.49	-	-
39	483,344	1.20	506,396	1.17	-	-
40~44	2,187,508	5.41	2,539,269	5.85	3,077,536	6.91
40	400,783	0.99	515,580	1.19	-	-
41	420,499	1.04	524,388	1.21	-	-
42	423,476	1.05	518,725	1.20	-	-
43	476,982	1.18	517,888	1.19	-	-
44	485,768	1.15	462,688	1.07	-	-

자료 : 통계청, 「인구주택총조사보고서」 주 : 1) 외국인 포함

3. 연령(5세계급)별 인구(속)

(단위 : 명, %)

연령 계급별	1985		1990		1995	
	인구	구성비	인구	구성비	인구	구성비
45 ~ 49	2,089,212	5.17	2,176,890	5.02	2,479,087	5.56
45	423,548	1.05	407,356	0.94	-	-
46	438,205	1.08	413,617	0.95	-	-
47	425,291	1.05	424,307	0.93	-	-
48	409,045	1.01	479,369	1.10	-	-
49	393,123	0.97	452,242	1.04	-	-
50 ~ 54	1,695,259	4.19	2,010,018	4.63	2,074,289	4.66
50	386,000	0.95	409,126	0.94	-	-
51	365,707	0.90	428,923	0.99	-	-
52	324,134	0.80	405,399	0.93	-	-
53	332,011	0.82	392,668	0.90	-	-
54	287,407	0.71	373,902	0.88	-	-
55 ~ 59	1,267,757	3.14	1,622,853	3.74	1,945,290	4.37
55	272,940	0.68	374,885	0.86	-	-
56	271,810	0.87	349,183	0.80	-	-
57	252,695	0.63	310,746	0.72	-	-
58	236,429	0.59	316,095	0.73	-	-
59	232,883	0.58	271,944	0.63	-	-
60 ~ 64	1,006,876	2.49	1,157,059	2.67	1,522,163	3.42
60	209,945	0.52	253,037	0.53	-	-
61	209,151	0.52	250,880	0.53	-	-
62	207,757	0.51	228,078	0.53	-	-
63	192,389	0.48	215,977	0.50	-	-
64	187,654	0.48	209,087	0.48	-	-
65 ~ 69	722,817	1.79	900,314	2.07	1,064,133	2.39
65	158,742	0.42	188,380	0.43	-	-
66	139,476	0.35	191,994	0.44	-	-
67	135,985	0.34	187,512	0.43	-	-
68	137,088	0.34	168,939	0.33	-	-
69	141,546	0.35	163,490	0.38	-	-
70 ~ 74	501,254	1.24	595,116	1.37	783,813	1.76
70	113,676	0.38	140,913	0.32	-	-
71	105,657	0.38	117,812	0.27	-	-
72	102,288	0.25	114,592	0.26	-	-
73	94,061	0.23	112,140	0.26	-	-
74	85,572	0.21	109,659	0.25	-	-
75 ~ 79	312,090	0.77	377,171	0.87	456,815	1.03
75	78,145	0.19	92,907	0.21	-	-
76	70,735	0.18	79,465	0.18	-	-
77	62,639	0.16	78,065	0.18	-	-
78	48,412	0.12	66,409	0.15	-	-
79	52,099	0.13	60,324	0.14	-	-
80 ~ 84	137,660	0.34	195,312	0.45	387,645	0.87
80	38,213	0.09	50,794	0.12	-	-
81	27,829	0.07	46,267	0.11	-	-
82	25,107	0.06	39,568	0.09	-	-
83	24,285	0.06	30,335	0.07	-	-
84	22,226	0.05	28,348	0.07	-	-
85세 이상	75,728	0.19	94,326	0.22	-	-
미상	420	-	102	-	502	-

자료 : 통계청, 「인구주택총조사보고서」 주 : 1) 외국인 포함

4. 주요경제지표¹⁾

연 별	국민총생산(경상)		국내총생산(경상)		국민총생산(불변)		국내총생산(불변)	
	금 액 (10억원)	불화표시 (10억불)	금 액 (10억원)	불화표시 (10억불)	금 액 (10억원)	성장율 (%)	금 액 (10억원)	성장율 (%)
1989	147,941.6	220.4	149,164.7	222.2	162,683.7	6.9	163,950.3	6.4
1990	178,262.1	251.8	179,539.0	253.6	178,262.1	9.6	179,539.0	9.5
1991	214,239.9	292.0	215,734.4	294.1	194,458.8	9.1	195,935.6	9.1
1992	238,704.6	305.7	240,392.2	307.9	204,231.0	5.0	205,860.3	5.1
1993	265,517.9	330.8	267,146.0	332.8	216,162.4	5.8	217,698.9	5.8
1994	303,772.6	378.0	305,970.2	380.7	234,333.3	8.4	236,375.1	8.6
1995	348,284.3	451.7	351,294.8	455.6	254,734.4	8.7	257,536.1	9.0

4. 주요경제지표(속)¹⁾

연 별	GNP디플레이터	1인당 GNP		총고정자본형성증가율(불변)		한계고정 자본계수 (%)	노동소득 분 배 율 (%)
	지 수	금 액 (천원)	불화표시 (불)	건 설(%)	설 비(%)		
1989	90.9	3,498	5,210	16.8	14.7	5.4	57.5
1990	100.0	4,165	5,883	31.2	18.8	4.3	59.0
1991	110.2	4,957	6,757	13.0	12.1	4.6	60.2
1992	116.9	5,471	7,007	-0.6	-1.1	7.5	61.0
1993	122.8	6,031	7,513	8.9	-0.1	6.6	60.4
1994	129.6	6,837	8,508	4.5	23.6	4.7	60.0
1995	136.7	7,769	10,076	9.9	15.9	4.6	60.7

자료 : 한국은행 조사제2부 국민계정실, 통계청 「한국주요경제지표」

주 : 1) 분기자료의 성장률은 전년동분기비임.

5. 경제활동인구

(단위 : 천명)

연 별	15세이상 인 구 ¹⁾	경제활동 인 구			비 경 제 활동인구	경제활동 참 가 율 (%)	취 업 율 (%)	실 업 율 (%)
		취 업 자	실 업 자					
1989	30,217	17,971	17,511	460	12,246	59.5	97.4	2.6
1990	30,801	18,487	18,036	451	12,314	60.0	97.6	2.4
1991	31,367	19,012	18,576	436	12,355	60.6	97.7	2.3
1992	31,851	19,385	18,921	464	12,466	60.9	97.6	2.4
1993	32,361	19,754	19,203	551	12,607	61.0	97.2	2.8
1994	32,939	20,326	19,837	489	12,614	61.7	97.6	2.4
1995	33,558	20,797	20,377	419	12,761	62.0	98.0	2.0

5. 경제활동인구(속)

연 별	15세이상 인 구	남			자			취 업 율 (%)	실 업 율 (%)
		경제활동 인 구	취 업 자	실 업 자	비 경 제 활동인구	경제활동 참 가 율 (%)			
1989	14,614	10,716	10,391	325	3,898	73.3	97.0	3.0	
1990	14,903	11,013	10,695	318	3,891	73.9	97.1	2.9	
1991	15,194	11,355	11,068	287	3,839	74.7	97.5	2.5	
1992	15,415	11,615	11,312	303	3,800	75.3	97.4	2.6	
1993	15,664	11,867	11,493	373	3,797	75.8	96.8	3.1	
1994	15,916	12,167	11,832	334	3,750	76.4	97.2	2.7	
1995	16,251	12,433	12,153	280	3,818	76.5	97.7	2.3	

자료 : 통계청, 「경제활동인구연보」

주 : 1) 군인, 전투경찰, 방위병, 형이 확정된 교도소 수감자 등은 제외됨.

5. 경제활동인구(속)

(단위 : 천명)

연 별	여 자							
	15세이상 인 구	경제활동 인 구			비 경 제 활동인구	경제활동 참 가 율 (%)	취 업 율 (%)	실 업 율 (%)
		취 업 자	실 업 자					
1989	15,603	7,255	7,121	134	8,348	46.5	98.2	1.8
1990	15,897	7,474	7,341	133	8,423	47.0	98.2	1.8
1991	16,173	7,657	7,507	150	8,516	47.3	98.0	2.0
1992	16,436	7,770	7,609	161	8,667	47.3	97.9	2.1
1993	16,697	7,887	7,710	178	8,810	47.2	97.8	2.3
1994	17,023	8,159	8,005	155	8,864	47.9	98.1	1.9
1995	17,307	8,363	8,224	139	8,944	48.3	98.3	1.7

자료 : 통계청, 「경제활동인구연보」

6. 근로자가구의 가구당 월평균 가계수지

(단위 : 천원)

연 별 및 분 기 별	조 사 가구수	가구당 인원수	가구당 취 업 인원수	가구주 평 균 연 령	총수입	소 득						
						근 로 소득	가 구 주 소득	기타가구원 소 득	사 업 및 부업소득	기 타 소득	이자 및 배당금	
1989	2,790	3.98	1.42	36.86	1,348.7	804.9	694.6	595.2	99.4	19.9	90.4	7.8
1990	2,820	3.97	1.43	37.14	1,608.1	943.3	809.3	691.1	118.3	24.6	109.4	8.1
1991	2,762	3.96	1.47	37.91	1,920.3	1,158.6	986.2	829.6	156.6	34.4	138.1	9.0
1992	2,913	3.90	1.43	38.31	2,335.0	1,356.1	1,156.6	986.1	170.5	39.1	160.4	13.4
1993	3,196	3.81	1.45	38.37	2,555.9	1,477.8	1,275.7	1,066.8	208.9	43.7	158.4	13.1
1994	3,394	3.72	1.50	38.79	3,007.5	1,701.3	1,449.0	1,187.2	261.9	52.0	200.3	14.9
1995	3,358	3.71	1.54	39.35	3,282.6	1,911.1	1,642.5	1,321.2	321.4	62.8	205.7	14.3
1/4	3,413	3.70	1.50	38.91	3,276.2	1,856.7	1,580.5	1,285.8	294.7	56.2	220.0	14.2
2/4	3,375	3.70	1.53	39.30	3,186.0	1,800.0	1,547.6	1,242.6	305.0	61.9	190.5	13.8
3/4	3,334	3.71	1.55	39.44	3,239.5	1,984.6	1,732.2	1,388.2	343.9	61.6	190.7	14.2
4/4	3,311	3.71	1.56	39.75	3,428.7	2,003.0	1,709.9	1,368.1	341.8	71.5	221.6	14.9

6. 근로자가구의 가구당 월평균 가계수지(속)

(단위 : 천원)

연 별 및 분 기 별	기 타				기 타 수 입	저금찾은 금 액	계탄금액	빌 린 돈	월 부 및 외 상	기 타	전 기 이 월 금
	입 대 료	사 회보장 수 혜	수 증 및 보 조	기 타							
1989	15.1	2.9	23.0	42.1	395.2	236.3	12.8	71.3	22.7	52.1	148.6
1990	17.6	3.9	24.3	55.5	482.5	285.1	14.9	89.7	24.3	68.5	182.3
1991	18.8	5.0	31.8	73.5	542.5	340.9	23.8	77.0	27.6	73.2	219.2
1992	21.3	6.2	34.7	84.8	721.1	481.5	27.0	91.6	28.3	92.8	257.8
1993	20.8	5.8	33.0	85.7	811.4	569.5	25.8	84.7	32.5	98.9	266.7
1994	27.0	7.0	40.1	111.2	1,018.7	692.0	32.6	123.9	42.1	128.1	287.5
1995	28.5	6.9	43.2	112.8	1,061.1	754.6	28.5	106.8	39.4	131.8	310.5
1/4	27.8	6.5	42.9	128.5	1,083.1	761.5	31.0	106.1	39.5	145.0	336.5
2/4	28.6	6.6	47.2	94.3	1,096.8	758.0	19.7	137.6	37.6	143.9	289.2
3/4	26.6	6.6	41.3	102.0	949.3	705.1	37.5	80.9	35.7	90.0	305.6
4/4	30.9	7.9	41.5	126.4	1,115.2	793.6	25.9	102.6	44.8	148.3	310.6

6. 근로자가구의 가구당 월평균 가계수지(속)

(단위 : 천원)

연 별 및 분 기 별	총지출	가 계										
		지 출	소 비 지 출	식료품	곡 류	육 류	유 란	어개류	채소· 해 초	과 실	유지및 조미료	빵 및 과자류
1989	1,349.2	631.3	561.7	182.0	37.7	20.5	9.5	16.3	19.2	13.5	9.1	10.9
1990	1,609.5	723.0	650.0	211.1	40.9	24.1	10.5	19.2	23.1	14.4	11.0	12.0
1991	1,920.5	859.0	779.6	247.9	42.3	29.7	11.0	22.9	27.2	19.0	13.1	13.9
1992	2,335.3	1,007.7	902.5	274.0	40.6	32.4	12.6	25.9	29.0	21.4	14.0	16.0
1993	2,551.5	1,105.5	986.2	289.1	39.3	33.4	13.3	26.0	29.1	21.0	14.6	17.2
1994	3,004.5	1,264.0	1,113.7	328.7	39.9	35.5	13.9	28.2	34.4	26.4	15.5	18.6
1995	3,282.9	1,409.1	1,230.6	353.8	39.4	39.2	14.4	31.0	33.4	26.7	14.5	20.0
1/4	3,276.5	1,416.8	1,231.2	322.6	33.7	38.4	13.9	30.7	27.4	24.5	9.7	20.8
2/4	3,186.8	1,318.4	1,152.8	333.9	34.6	35.7	14.8	28.2	34.2	22.8	12.8	19.1
3/4	3,239.5	1,405.1	1,235.2	377.5	37.4	43.0	14.5	30.9	35.5	33.7	18.9	19.1
4/4	3,428.9	1,496.3	1,303.1	381.4	52.0	39.8	14.2	34.1	36.3	25.6	16.7	21.0

6. 근로자가구의 가구당 월평균 가계수지(속)

(단위 : 천원)

연 별 및 분 기 별	가 계											
	음 료	주 류	의 식	식료품 관 련 서 비 스	주 거	월 세	주택설비 수 리	기타주거	광열· 수 도	수도료	전기료	연 료
1989	5.6	2.7	36.7	0.4	23.5	11.9	9.1	2.4	25.8	3.3	7.6	15.0
1990	6.6	3.0	45.7	0.4	29.8	13.6	14.0	2.3	29.1	3.8	8.4	17.0
1991	8.0	3.5	56.7	0.5	34.5	15.7	16.1	2.7	32.2	4.2	9.5	18.5
1992	9.4	3.8	68.3	0.5	37.9	16.7	16.9	4.3	37.2	4.8	11.6	20.7
1993	9.5	4.0	81.1	0.4	42.9	17.7	19.9	5.3	42.3	5.3	13.2	23.8
1994	10.9	4.7	100.3	0.5	43.0	19.2	17.5	6.3	43.7	6.0	15.2	22.5
1995	11.3	5.0	118.6	0.4	45.9	19.9	17.7	8.3	50.0	6.3	16.8	26.9
1/4	10.4	4.9	107.5	0.6	41.6	19.8	13.8	8.0	65.7	6.3	17.2	42.3
2/4	11.9	4.5	115.0	0.3	44.1	19.8	16.0	8.3	44.2	6.0	16.3	21.9
3/4	12.2	6.1	125.9	0.3	48.3	19.9	20.2	8.2	33.0	6.3	16.9	9.7
4/4	10.7	4.3	126.0	0.5	49.5	19.9	20.9	8.7	57.1	6.8	16.6	33.8

6. 근로자가구의 가구당 월평균 가계수지(속)

(단위 : 천원)

연 별 및 분 기 별											
	가구집기 가사용품	일반가구	가 정 용 가 구	식 기 주방용품	가사잡화 소 모 품	침 구 및 직물제품	가 사 서 비 스	피 복 및 신 발	의 의	스 웨 타 샤 쓰	내 의
1989	33.2	6.7	9.4	4.7	5.5	3.8	3.1	48.3	27.8	6.2	3.1
1990	37.8	9.4	9.8	4.7	5.8	4.7	3.4	54.6	32.0	6.8	3.3
1991	45.5	10.9	11.9	6.2	6.5	6.1	3.9	63.0	36.7	8.1	3.8
1992	49.2	11.5	12.5	6.2	7.1	6.9	5.1	71.8	42.3	9.6	4.2
1993	51.0	12.0	12.7	5.6	7.7	6.6	6.4	75.6	43.5	10.5	4.4
1994	56.2	13.5	14.2	5.4	8.2	6.8	8.0	85.7	50.6	11.8	4.8
1995	59.6	14.4	15.5	5.5	8.9	6.9	8.5	97.5	58.3	13.3	5.3
1/4	56.0	13.7	14.0	5.9	7.7	6.6	8.2	94.6	59.9	10.6	5.1
2/4	58.1	12.7	16.7	4.5	8.7	6.6	9.0	95.0	54.3	14.9	4.9
3/4	58.0	12.1	16.8	5.3	10.0	6.4	8.5	85.6	46.7	14.1	5.1
4/4	66.3	19.0	15.5	6.2	9.1	8.2	8.4	114.6	72.3	13.4	6.2

6. 근로자가구의 가구당 월평균 가계수지(속)

(단위 : 천원)

연 별 및 분 기 별												
	직물·실	기타피복	신 발	피 복 및 신발서비스	보건의료	의 약 품	보건의료 용품기구	보건의료 서 비 스	교 육 교양오락	교 육	문 방 구	교양오락
1989	0.8	2.2	6.6	1.6	30.8	15.5	1.6	13.7	67.3	38.9	2.0	26.3
1990	0.9	2.5	7.4	1.8	34.2	16.7	1.6	15.8	77.4	46.9	2.1	28.5
1991	0.9	2.9	8.6	2.0	41.7	20.5	2.1	19.2	96.3	57.8	2.3	36.1
1992	0.8	3.3	9.1	2.5	49.2	23.2	2.4	23.6	119.7	74.7	2.6	42.4
1993	0.6	3.8	10.0	2.8	52.8	24.6	2.6	25.6	133.3	83.1	3.0	47.3
1994	0.7	4.1	10.6	3.0	55.0	24.5	3.0	27.5	150.9	93.3	3.0	54.6
1995	0.6	4.7	11.9	3.4	58.5	25.7	2.9	30.0	177.0	111.7	3.3	62.0
1/4	0.8	4.2	11.0	3.0	57.2	26.0	2.7	28.4	200.9	133.6	3.8	63.5
2/4	0.6	4.7	11.8	3.8	58.1	23.8	3.2	31.1	152.4	92.9	3.3	56.2
3/4	0.5	3.8	12.7	2.6	57.7	24.2	2.8	30.7	197.6	124.0	2.7	71.0
4/4	0.7	5.9	11.9	4.2	61.1	28.6	2.9	29.7	157.1	96.4	3.3	57.4

6. 근로자가구의 가구당 월평균 가계수지(속)

(단위 : 천원)

연 별 및 분 기 별										비 소비 지 출	조 세	사회보장 분 담금
	교통통신	공공교통	개인교통	통 신	기타소비 지 출	담 배	이 미 용	장 신 구	잡 비			
1989	46.1	20.7	16.1	9.3	104.7	5.7	12.2	5.8	80.9	69.6	24.5	15.0
1990	54.9	21.4	22.5	11.0	120.9	6.1	14.7	6.7	93.4	73.1	25.1	18.0
1991	68.7	25.6	30.2	12.9	149.7	6.3	18.1	7.3	118.1	79.4	25.3	20.6
1992	82.9	28.0	40.2	14.6	180.8	7.0	21.2	7.6	144.9	105.2	35.9	26.2
1993	100.7	31.6	52.7	16.4	198.6	7.3	25.2	7.8	158.2	119.3	39.4	30.8
1994	133.5	35.8	78.9	18.8	217.1	8.6	28.7	8.8	171.0	150.4	48.5	35.3
1995	142.7	38.4	81.9	22.4	245.6	9.3	33.3	12.3	190.8	178.5	59.2	39.8
1/4	135.4	36.7	77.5	21.2	257.2	8.6	34.2	13.2	201.1	185.5	59.2	37.7
2/4	128.5	37.4	69.4	21.7	238.6	8.8	31.7	11.8	186.3	165.6	48.1	39.3
3/4	149.2	40.0	85.9	23.3	228.3	10.0	29.8	11.0	177.5	169.9	50.4	41.2
4/4	157.8	39.5	94.7	23.6	258.2	9.8	37.2	13.0	198.1	193.1	79.1	41.0

6. 근로자가구의 가구당 월평균 가계수지(속)

(단위 : 천원)

연 별 및 분 기 별									기 말 현금잔고	전 세 평가액	자 가 평가액	현 물 총 액
	이 자	기 타 비 소비 지 출	기 타 지 출	저 금	계 부 은 금 액	빌 린 돈 값 은 금 액	월 부 외 상 값 은 금 액	기 타				
1989	6.3	23.9	565.0	302.9	34.5	68.6	25.0	134.1	152.9	44.1	82.0	23.1
1990	7.2	22.8	695.7	367.6	39.1	86.5	27.3	175.3	190.8	56.7	98.6	30.8
1991	8.4	25.1	829.0	473.5	47.7	95.2	33.2	179.2	232.6	71.6	121.4	42.3
1992	11.8	31.3	1,057.1	623.8	62.8	100.4	41.3	228.7	270.6	85.8	153.6	47.9
1993	14.6	34.5	1,163.9	698.8	67.3	107.8	49.7	240.3	282.1	105.4	182.3	49.8
1994	17.1	49.5	1,431.8	825.8	69.2	136.5	57.9	342.5	308.7	136.4	201.4	60.8
1995	19.1	60.5	1,543.5	954.7	69.3	121.0	65.3	333.2	330.3	171.7	233.7	64.4
1/4	16.4	72.3	1,515.9	931.3	68.0	124.7	63.1	328.8	343.8	171.3	224.1	63.5
2/4	19.5	58.7	1,552.7	901.9	69.3	129.8	64.4	387.2	315.8	171.1	228.2	53.8
3/4	20.9	57.4	1,509.9	999.0	69.8	105.3	65.8	270.0	324.5	172.3	233.6	68.5
4/4	19.5	53.6	1,595.6	986.6	70.2	124.2	67.7	346.9	337.0	172.2	248.8	71.6

7. 전가구의 가구당 월평균 가계지출

(단위 : 명, 천원)

연 별 및 분 기 별	조 사 가구수	가구당 인원수	가구당 취 업 인원수	가구주 평 균 연 령	가 계 지 출	소 비 지 출						
						식료품	곡 류	육 류	유 란	어개류	채·소 해 초	
1989	4,293	4.02	1.38	38.37	657.2	594.3	189.5	38.8	22.2	9.4	17.7	20.3
1990	4,325	3.99	1.39	38.69	755.4	685.7	219.5	42.0	26.2	10.4	21.1	24.6
1991	4,281	3.97	1.42	39.36	895.8	818.3	256.9	43.3	32.2	10.8	25.0	28.8
1992	4,522	3.92	1.40	39.76	1,039.5	941.9	283.0	42.0	34.8	12.4	27.9	30.6
1993	4,999	3.84	1.41	39.86	1,130.1	1,021.0	298.4	40.9	36.0	13.0	28.3	30.7
1994	5,339	3.76	1.45	40.36	1,279.1	1,140.4	338.7	41.7	38.4	13.7	30.4	36.3
1995	5,347	3.73	1.47	41.10	1,425.8	1,265.9	364.1	40.9	42.2	14.2	33.3	36.3
1/4	5,401	3.74	1.44	40.77	1,417.5	1,252.0	329.0	34.7	41.3	13.7	33.0	23.1
2/4	5,361	3.73	1.47	41.01	1,350.3	1,201.0	343.9	35.9	38.2	14.7	30.4	36.1
3/4	5,323	3.73	1.48	41.22	1,420.7	1,271.6	390.1	39.0	46.4	14.3	33.2	37.9
4/4	5,302	3.73	1.50	41.41	1,514.8	1,339.0	393.5	54.1	42.8	14.1	36.7	38.1

7. 전가구의 가구당 월평균 가계지출(속)

(단위 : 명, 천원)

연 별 및 분 기 별	소 비 지 출							주 거	월 세	주택설비 수 리	기 타 주 거
	과 실	유지및 조미료	빵 및 과자류	음 료	주 류	의 식	식료품관련 서비스				
1989	14.4	9.6	11.4	5.9	2.7	36.7	0.4	26.2	13.2	10.2	2.8
1990	15.6	11.7	12.6	7.0	3.1	44.8	0.4	31.9	14.7	14.5	2.7
1991	20.7	13.8	14.4	8.4	3.6	55.3	0.5	38.6	17.5	17.8	3.2
1992	22.9	15.0	16.2	9.7	4.0	66.9	0.5	44.1	19.3	20.0	4.8
1993	22.3	15.6	17.6	9.7	4.2	79.6	0.5	45.5	19.3	20.7	5.5
1994	28.0	16.8	19.1	11.1	4.9	97.8	0.5	47.2	20.0	20.9	6.3
1995	28.5	15.7	20.9	11.8	5.0	115.7	0.5	48.1	21.3	18.5	8.3
1/4	26.0	10.4	21.3	10.6	4.9	103.5	0.6	41.3	20.8	12.6	7.9
2/4	24.6	13.6	20.1	12.3	4.5	113.3	0.3	47.7	21.0	18.5	8.2
3/4	35.9	20.3	19.9	12.9	6.3	123.4	0.4	50.7	21.4	20.9	8.4
4/4	27.4	18.6	22.1	11.4	4.5	122.7	0.6	52.5	21.8	21.9	8.8

7. 전가구의 가구당 월평균 가계지출(속)

(단위 : 명, 천원)

연 별 및 분 기 별											
	광열· 수 도	수도료	전기료	연 료	가구집가 가사용품	일반가구	가 정 용 기 구	식 기 주방용품	가사잡화 소 모 품	침 구 및 직물제품	가 사 서비스
1989	27.6	3.5	8.5	15.6	34.4	7.0	9.4	5.0	5.6	4.0	3.5
1990	30.8	4.0	9.2	17.6	39.1	9.2	10.1	4.9	5.9	4.9	4.1
1991	34.0	4.5	10.4	19.0	46.6	10.9	12.0	6.2	6.5	6.2	4.7
1992	39.0	5.1	12.6	21.3	50.2	11.7	12.0	6.2	7.1	6.9	6.2
1993	44.3	5.6	14.1	24.6	52.9	12.3	13.0	5.8	7.8	6.7	7.3
1994	46.0	6.2	16.1	23.6	57.3	14.0	14.8	5.3	8.2	6.9	8.1
1995	52.3	6.6	17.8	27.9	61.7	15.1	15.8	5.6	8.9	7.0	9.2
1/4	68.2	6.5	18.0	43.7	56.2	14.1	14.4	5.4	7.7	5.8	8.8
2/4	46.2	6.2	17.1	22.8	62.9	14.0	18.3	5.0	8.8	7.3	9.5
3/4	34.8	6.6	18.1	10.1	63.0	14.2	17.1	5.7	9.9	7.0	9.1
4/4	60.0	7.0	17.9	35.1	64.5	17.9	13.9	6.4	9.3	7.8	9.2

7. 전가구의 가구당 월평균 가계지출(속)

(단위 : 명, 천원)

연 별 및 분 기 별												
	피 복 및 신 발	외 의	스웨타 샤 쓰	내 의	직물·실	기타피복	신 발	피복및신발 서 비 스	보건의료	의 약 품	보건의료 용품기구	보건의료 서 비 스
1989	50.4	29.3	6.5	3.1	0.9	2.3	6.7	1.6	32.3	16.2	1.7	14.4
1990	57.1	33.6	7.3	3.4	1.0	2.5	7.5	1.8	35.9	17.9	1.8	16.3
1991	66.5	39.2	8.8	3.9	0.9	3.0	8.6	2.1	43.0	21.2	2.5	19.4
1992	75.0	44.4	10.3	4.3	1.0	3.3	9.2	2.5	50.8	24.1	2.6	24.1
1993	77.5	45.0	10.8	4.4	0.6	3.8	10.1	2.7	53.8	25.3	2.7	25.8
1994	87.3	51.9	12.2	4.9	0.7	4.1	10.7	2.9	57.3	25.8	3.1	28.4
1995	99.8	60.1	13.7	5.4	0.7	4.7	12.0	3.3	62.3	27.6	3.0	31.8
1/4	92.9	58.8	10.6	5.0	0.7	4.2	10.7	2.8	57.9	26.9	2.7	28.3
2/4	99.4	57.6	15.7	5.2	0.6	4.6	12.1	3.7	61.5	26.1	3.4	32.1
3/4	86.6	47.6	14.1	5.2	0.5	3.8	12.6	2.7	63.6	26.8	3.0	33.8
4/4	120.1	76.4	14.2	6.3	0.7	6.1	12.4	4.0	66.3	30.5	2.9	32.8

7. 전가구의 가구당 월평균 가계지출(속)

(단위 : 명, 천원)

연 별 및 분 기 별										
	교 육 교양오락	교 육	문 방 구	교양오락	교통통신	공공교통	개인교통	통 신	기타소비 지 출	담 배
1989	75.4	45.5	2.2	27.7	49.2	19.8	19.1	10.3	109.3	5.9
1990	88.0	55.4	2.2	30.4	57.6	20.7	24.8	12.1	125.6	6.2
1991	108.7	67.3	2.5	38.9	70.3	24.1	32.4	13.8	153.7	6.3
1992	131.2	84.5	2.7	44.0	83.6	26.8	41.1	15.7	185.0	7.0
1993	144.6	92.6	3.0	49.0	102.1	30.7	53.9	17.6	201.7	7.3
1994	161.5	103.0	3.1	55.4	128.4	34.0	74.3	20.1	216.8	8.6
1995	190.4	123.7	3.4	63.3	140.4	36.8	79.5	24.2	246.9	9.4
1/4	216.2	150.1	3.7	62.4	135.2	34.6	77.9	22.8	255.0	8.6
2/4	165.3	102.3	3.6	59.5	129.9	36.6	69.8	23.5	244.1	9.0
3/4	210.5	136.2	2.8	71.5	142.1	38.2	78.8	25.1	230.3	10.2
4/4	169.5	106.1	3.4	60.0	154.5	37.7	91.4	25.4	258.1	10.0

7. 전가구의 가구당 월평균 가계지출(속)

(단위 : 명, 천원)

연 별 및 분 기 별									전 세 평가액	자 가 평가액
	이 미 용	장 신 구	잡 비	비 소비 지 출	조 세	사회보장 분 담 금	이 자	기 타 비소비지출		
1989	12.7	6.6	84.1	62.9	19.7	11.6	6.5	25.0	41.3	92.4
1990	15.2	7.1	97.1	69.7	20.8	15.0	7.6	26.3	52.5	114.3
1991	18.7	7.7	121.0	77.4	22.0	17.5	8.8	29.1	65.7	140.0
1992	22.1	8.2	147.8	97.5	29.6	22.0	11.6	34.4	79.9	171.7
1993	25.7	8.4	160.3	109.2	32.4	25.4	14.2	37.2	98.2	203.5
1994	29.2	9.5	169.4	138.6	39.0	28.9	18.1	52.6	127.0	227.5
1995	34.0	12.6	190.8	160.0	47.2	32.7	20.3	59.8	162.5	260.0
1/4	34.5	12.8	199.1	165.6	48.1	31.0	18.7	67.8	159.2	251.9
2/4	32.6	13.2	189.3	149.3	38.8	32.5	20.6	57.4	161.4	255.8
3/4	30.5	10.8	178.7	149.2	34.7	33.5	21.0	59.9	164.7	260.5
4/4	38.3	13.8	196.0	175.8	67.2	33.6	21.0	54.0	164.7	271.7

8. 생산자 물가지수

연 별 및 월 별	총지수	농림수산물			광 산 품	공 산 품	음식료품 및 담 배	섬유제품 및 의 복
		농수산물	농수산물	비 식 용 농림수산물				
1991	104.7	111.9	112.1	102.5	105.4	103.9	102.5	105.5
1992	107.0	115.7	115.9	107.9	106.2	105.9	107.3	108.6
1993	108.6	117.7	115.9	178.8	106.2	107.5	111.0	109.7
1994	111.6	132.0	131.0	167.0	107.9	109.2	116.9	113.4
1995	116.8	137.1	136.1	169.7	107.8	114.5	121.0	120.8
1	114.4	136.3	135.5	163.6	107.6	111.9	118.0	118.2
2	114.9	136.8	136.0	164.9	107.7	112.5	118.5	119.1
3	116.1	140.7	139.8	169.1	107.4	113.3	118.9	120.0
4	116.9	144.2	143.2	174.9	107.7	113.9	119.1	120.7
5	117.3	143.7	142.7	176.4	107.8	114.3	119.3	120.9
6	117.4	139.9	138.9	174.9	108.0	114.9	120.6	121.5
7	117.6	138.1	137.1	173.1	107.9	115.3	121.6	121.4
8	117.7	136.8	135.7	170.3	107.7	115.5	122.4	121.5
9	118.2	138.2	137.3	168.1	107.7	115.9	122.7	121.6
10	117.2	129.7	128.6	166.0	107.8	115.9	123.5	121.5
11	116.6	127.2	126.0	166.8	107.9	115.4	123.6	121.6
12	117.4	133.0	131.9	168.0	108.0	115.7	124.2	121.5

8. 생산자 물가지수(속)

연 별 및 월 별								전력,수도 및 도시가스
	조립금속 제 품	일반기계 및 장 비	전기기계 및 장 치	영상,음향 및 통 신	정밀기기	운송장비	가 구 및 기타공산품	
1991	105.1	102.8	101.4	98.7	103.3	102.0	107.3	101.4
1992	107.1	104.5	102.3	97.8	106.1	102.8	112.8	108.3
1993	106.0	105.6	101.6	97.7	108.5	103.0	118.7	109.8
1994	107.7	106.7	102.3	96.8	110.9	103.3	123.9	110.4
1995	109.8	106.9	109.5	94.6	112.9	103.2	126.8	114.3
1	108.7	106.1	107.1	94.9	111.5	103.3	127.5	111.0
2	109.5	106.4	108.1	95.0	111.6	103.3	125.8	111.0
3	109.6	107.0	107.8	95.0	111.6	103.3	125.8	111.0
4	109.7	107.1	107.9	95.4	111.6	103.3	126.1	111.0
5	109.9	107.1	109.3	95.4	111.8	103.3	126.3	115.4
6	110.1	106.7	109.5	94.3	113.1	103.3	126.5	115.4
7	110.2	106.9	110.0	94.0	113.9	103.3	126.9	115.6
8	110.0	107.0	110.5	94.0	114.0	103.3	126.9	116.3
9	110.0	107.1	110.9	94.3	114.0	103.3	127.1	116.3
10	110.0	107.0	111.1	94.2	114.0	103.0	127.4	116.3
11	110.1	107.1	110.6	94.2	114.0	103.0	127.1	116.3
12	110.0	107.0	111.1	94.2	113.8	103.0	127.7	116.4

자료 : 한국은행 조사제2부 물가조사과

8. 생산자 물가지수(속)

연 별 및 월 별	생산자 물가지수(속)							
	가죽제품 및 신 발	목 재 및 나무제품	펄프, 종이 제품및출판물	코크스및 석유제품	화학제품	고 무 및 플라스틱제품	비금속광물 제 품	제1차금속 산 업
1991	110.0	104.5	106.0	107.6	103.8	102.8	112.7	101.7
1992	111.1	109.9	108.5	113.6	102.0	101.2	116.3	102.7
1993	114.8	154.0	111.2	120.1	101.0	101.4	112.5	101.6
1994	120.3	151.1	114.5	119.4	102.8	102.7	108.6	103.4
1995	125.7	151.8	132.8	128.7	115.2	113.3	110.8	111.2
1	125.0	147.5	123.8	126.0	110.9	107.9	107.2	107.2
2	125.3	147.6	124.7	127.1	111.8	109.4	108.0	107.9
3	126.7	152.8	126.3	130.0	112.9	112.0	109.0	108.3
4	127.2	152.7	130.1	127.0	114.4	112.9	109.2	110.7
5	127.2	152.3	130.9	128.4	115.7	113.4	109.7	111.3
6	127.2	153.1	131.8	129.4	117.2	113.6	111.8	111.3
7	127.2	153.5	133.3	127.6	118.2	114.7	112.3	112.6
8	127.2	153.4	136.5	125.8	118.4	115.0	112.1	113.2
9	124.8	152.8	138.1	130.9	117.9	114.7	112.5	113.3
10	124.8	152.8	138.8	132.3	116.3	114.7	112.9	112.9
11	123.6	151.8	139.2	127.9	114.8	115.5	112.7	112.7
12	122.3	151.1	139.5	131.4	114.3	115.3	112.7	113.1

8. 생산자 물가지수(속)

연 별 및 월 별	식료품, 식료품이외		농산식품	농산식품					
	식료품	식료품 이 외		곡물류	채소류	과실류	특용작물	약용작물	축산물
1991	108.1	104.0	111.1	102.0	118.6	139.9	106.2	127.8	102.7
1992	113.0	105.7	114.5	106.7	130.3	143.4	116.9	124.4	99.1
1993	114.6	107.3	113.9	110.2	136.2	123.9	122.5	143.4	96.9
1994	124.5	108.8	127.7	116.0	165.6	153.7	137.7	133.3	104.0
1995	129.0	114.2	133.7	125.2	158.1	182.7	128.4	162.8	104.6
1	127.5	111.6	132.4	119.9	163.7	175.5	127.8	152.9	106.3
2	127.8	112.2	133.1	119.4	163.9	181.0	127.4	153.4	106.8
3	130.2	113.0	138.0	119.1	168.2	201.6	128.6	158.8	110.9
4	132.2	113.6	141.3	120.4	170.5	222.1	129.6	164.8	108.9
5	132.0	114.2	140.9	122.6	164.4	222.0	129.0	165.1	109.0
6	130.6	114.6	136.7	123.8	141.7	226.0	130.9	167.6	105.3
7	129.9	115.0	135.0	126.4	149.5	206.0	128.8	175.2	101.1
8	129.3	115.2	132.9	126.9	143.6	198.7	127.4	173.0	100.8
9	130.4	115.5	136.4	125.6	164.9	196.8	127.4	163.8	102.6
10	125.5	115.5	126.8	126.3	155.7	140.0	129.3	162.4	101.4
11	124.1	115.0	123.0	131.7	151.4	108.9	127.4	159.5	100.1
12	127.9	115.2	128.1	139.8	160.0	113.2	127.6	157.5	101.4

자료 : 한국은행 조사제2부 물가조사과

8. 생산자 물가지수(속)

수산식품				비식용농림수산물			연료광물	금속광물	연 별 및 월 별
선어개류	염건어류	해 초 류	천염섬유 원. 료	원 목	천연고무				
120.0	122.5	106.1	112.1	100.9	102.2	106.0	100.2	93.5	1991
126.9	135.4	91.5	90.4	100.9	108.5	106.9	100.3	95.6	1992
130.5	139.2	91.2	94.6	100.9	192.6	111.2	100.4	92.6	1993
154.9	165.0	119.5	105.9	100.9	175.9	134.3	100.4	86.8	1994
153.5	159.8	160.1	100.6	100.9	173.1	185.5	100.7	90.0	1995
158.9	168.6	131.3	106.8	100.9	167.6	171.0	100.6	97.9	1
157.2	166.3	134.8	105.5	100.9	168.2	179.2	100.6	100.1	2
153.3	162.0	136.5	100.8	100.9	169.5	211.8	100.6	89.1	3
157.9	168.2	137.4	95.7	100.9	175.5	219.1	100.6	89.1	4
156.0	166.2	136.1	95.0	100.9	177.5	217.1	100.7	90.3	5
155.1	165.0	134.9	96.0	100.9	177.1	205.3	100.7	90.0	6
152.3	161.4	132.4	99.1	100.9	177.4	183.5	100.7	87.3	7
156.9	165.1	148.9	101.5	100.9	176.8	159.7	100.7	89.2	8
143.8	144.6	190.2	101.6	100.9	174.5	157.6	100.8	87.1	9
141.5	140.0	209.9	100.8	100.9	171.4	162.5	100.8	85.3	10
148.6	148.1	214.1	101.9	100.9	171.1	173.6	100.8	85.0	11
160.1	162.2	214.4	102.6	100.9	171.1	185.4	100.8	89.6	12

8. 생산자 물가지수(속)

							섬유제품 및 의복		연 별 및 월 별
조미료및 식품첨가물	기타식품	음 료 품	주 류	비알콜성 음 료	사 료	담 배	섬 유 사	섬유직물	
106.2	104.8	98.8	97.8	100.8	101.2	101.8	105.8	104.2	1991
110.2	112.3	106.4	105.3	108.7	105.6	101.8	105.3	106.3	1992
113.7	114.9	113.7	113.0	115.3	106.4	105.1	102.9	107.3	1993
117.8	119.3	116.4	114.5	119.9	106.4	131.0	108.6	111.2	1994
125.0	132.6	120.3	118.8	123.4	114.7	132.2	121.0	118.4	1995
121.5	124.7	116.7	115.3	119.6	108.1	131.0	118.4	115.3	1
121.4	124.9	116.8	115.3	119.6	111.5	131.0	120.1	116.5	2
122.1	127.6	116.8	115.4	119.6	111.5	131.0	121.1	117.7	3
123.2	130.0	116.8	115.4	119.7	111.5	131.0	122.2	118.4	4
123.7	130.8	116.9	115.4	120.0	111.5	131.0	122.2	119.2	5
124.2	133.1	121.9	121.3	123.0	111.5	131.0	123.0	119.2	6
125.9	135.0	123.3	121.4	127.2	114.1	131.0	122.3	118.6	7
126.6	136.8	123.3	121.4	127.2	119.3	131.0	122.2	118.9	8
127.3	136.8	123.0	121.3	126.6	119.3	132.4	120.7	119.2	9
127.8	136.9	123.0	121.2	126.4	119.3	135.2	119.8	119.3	10
128.4	137.2	122.8	121.2	125.9	119.3	135.2	119.7	119.3	11
128.4	137.3	122.8	121.2	125.9	119.3	135.2	119.7	119.0	12

자료 : 한국은행 조사제2부 물가조사과

8. 생산자 물가지수(속)

연 별 및 월 별	기타비금속 광 물	음식료품 및 담배							
		식 료 품	육가공품	수 산 물 가 공 품	과실및채 소가공품	유 지	낙 농 품	곡분,전분 및 당 류	빵,과자 및 면류
1991	122.5	104.8	111.8	112.8	114.1	98.7	105.8	98.9	104.1
1992	125.5	110.1	116.7	126.2	126.9	102.0	110.3	102.8	108.2
1993	125.4	112.7	116.7	126.8	131.9	102.2	115.3	105.1	110.1
1994	132.8	114.9	116.7	130.4	138.6	104.9	115.7	108.6	111.4
1995	131.5	119.2	121.4	131.7	152.1	108.8	115.9	114.9	114.3
1	130.5	116.7	116.7	132.2	148.3	106.0	115.6	110.1	112.9
2	130.6	116.8	117.2	132.2	149.5	106.4	115.8	110.1	112.9
3	130.4	117.7	117.9	132.2	149.2	106.5	115.9	112.5	113.5
4	131.5	118.0	117.9	132.2	149.1	105.6	115.9	112.7	113.9
5	131.3	118.3	119.7	132.2	149.0	108.2	115.9	112.7	113.9
6	132.4	118.7	123.3	132.2	148.1	109.5	115.9	112.7	113.9
7	132.2	119.5	123.8	132.4	148.4	109.7	115.9	115.1	113.9
8	131.3	119.9	124.1	132.4	153.6	109.7	115.9	115.6	113.9
9	131.1	120.2	124.1	131.4	164.5	109.7	115.9	115.6	113.9
10	131.8	120.8	124.1	130.9	160.6	111.2	115.9	118.0	114.8
11	132.2	121.2	124.1	130.1	151.5	111.2	115.9	120.0	115.9
12	132.2	122.4	124.1	129.5	153.5	111.3	115.9	123.8	118.4

8. 생산자 물가지수(속)

연 별 및 월 별				가죽제품 및 신발		목재 및 나무제품		펄프, 종이제품 및 출판물	
	직물제품	기 타 섬유제품	의 복	가죽제품	신 발	목 재	나무제품	펄프, 종이 및 종이제품	출 판 물
1991	104.8	107.7	106.2	112.9	105.9	105.9	103.5	104.6	110.0
1992	109.2	109.2	113.1	113.7	107.5	113.4	107.6	106.1	115.5
1993	110.8	108.1	117.7	119.4	108.5	180.6	136.2	103.9	132.3
1994	112.5	110.8	120.6	125.9	112.4	166.2	141.0	108.0	133.1
1995	118.5	119.1	124.3	133.5	114.9	171.4	138.6	129.0	143.5
1	115.0	116.0	122.7	133.2	113.8	159.3	139.5	118.7	138.3
2	116.2	116.3	122.7	133.6	113.8	159.5	139.6	119.8	138.8
3	116.9	118.2	123.0	135.9	114.1	171.7	140.1	120.2	143.8
4	117.1	118.2	123.6	136.0	114.9	171.7	139.9	125.1	144.5
5	117.1	118.4	124.0	136.0	114.9	171.7	139.2	126.1	144.5
6	118.3	119.0	124.3	136.0	114.9	173.9	139.2	127.4	144.5
7	119.5	119.6	124.4	136.0	114.9	174.9	139.2	129.4	144.5
8	119.8	120.1	124.4	136.0	114.9	174.9	139.1	133.7	144.5
9	119.8	120.1	125.6	132.0	114.9	174.9	138.0	135.8	144.5
10	119.8	121.0	125.8	132.0	114.9	174.9	138.0	136.9	144.5
11	120.8	121.6	125.8	129.2	115.9	174.9	136.3	137.4	144.5
12	121.3	120.5	125.8	126.5	116.6	175.0	135.2	137.7	144.5

자료 : 한국은행 조사제2부 물가조사과

8. 생산자 물가지수(속)

코크스및석유제품		화 학 제 품						연 별 및 월 별
코 크 스 제 품	석유제품	기초화학 제 품	합성고무및 플라스틱물질	화학섬유	의 약 품	비누세정제 및 화장품	기타화학 제 품	
93.6	107.7	100.5	106.0	105.2	101.1	103.5	107.3	1991
95.0	113.7	94.9	94.4	103.3	104.0	106.7	111.3	1992
96.4	120.2	91.2	90.0	100.1	104.5	111.3	112.2	1993
96.1	119.6	94.9	94.1	104.8	106.0	113.9	109.4	1994
97.1	128.9	114.6	118.2	120.4	107.8	117.2	116.6	1995
95.0	126.2	111.1	114.6	109.5	106.8	115.4	108.8	1
95.0	127.3	112.7	114.6	115.9	107.2	115.4	109.0	2
95.0	130.3	114.6	114.6	115.9	107.2	115.9	111.8	3
96.6	127.2	114.3	117.6	120.7	107.8	116.3	113.8	4
96.6	128.7	114.4	121.8	123.1	108.0	116.9	115.0	5
96.6	129.6	114.6	122.6	123.1	108.3	117.5	120.0	6
97.9	127.8	118.4	123.3	123.1	108.0	117.5	120.1	7
98.6	126.0	119.3	123.4	123.1	108.0	117.5	120.1	8
98.6	131.2	118.3	121.7	123.1	108.0	118.3	120.0	9
98.6	132.5	116.0	116.4	122.6	108.0	118.4	120.0	10
98.6	128.1	111.2	114.4	122.6	108.0	118.4	120.0	11
98.6	131.6	110.0	112.9	122.6	108.0	118.4	120.0	12

8. 생산자 물가지수(속)

		조 립 금 속 제 품				일반기계 및 장비		연 별 및 월 별
비철금속 1차제품	금속주물	금 속 구 조 물	금속압단 제 품	수 공 구 및 철 물	기타조립 금속제품	일반목적 용 기계	특수목적 용 기계	
97.2	102.0	107.3	105.8	104.2	103.0	105.7	102.7	1991
97.3	102.2	110.6	106.1	108.3	103.7	109.1	104.7	1992
91.9	102.2	108.3	106.7	110.2	102.1	110.7	106.7	1993
95.3	102.2	109.6	110.0	111.1	103.9	112.4	109.4	1994
109.1	108.4	109.4	116.1	116.6	105.6	116.7	111.3	1995
108.5	102.2	111.2	111.7	111.9	104.1	113.8	110.0	1
110.9	102.2	111.2	113.9	115.9	104.1	114.3	110.2	2
110.0	104.6	110.1	115.6	117.1	104.3	115.9	110.5	3
110.0	107.5	109.6	115.6	117.2	105.1	116.3	110.6	4
109.8	107.6	109.6	115.6	117.2	105.5	116.6	110.8	5
107.4	107.6	109.6	117.2	117.2	105.6	116.7	111.0	6
109.1	108.3	109.3	117.2	117.2	106.3	117.4	111.0	7
110.0	110.2	108.6	117.2	117.2	106.4	117.4	111.8	8
110.2	110.5	108.5	117.2	117.2	106.4	117.7	112.4	9
108.5	110.5	108.4	117.2	117.2	106.6	117.9	112.4	10
106.8	113.8	108.4	117.2	117.2	106.8	118.0	112.5	11
108.3	115.2	108.4	117.2	117.2	106.5	118.2	112.5	12

자료 : 한국은행 조사제2부 물가조사과

8. 생산자 물가지수(속)

연 별 및 월 별	고무및플라스틱제품		비 금 속 광 물 제 품					제1차금속산업
	고무제품	플라스틱 제 품	유 리 및 유리제품	도 자 기 제 품	건 축 용 접토제품	시멘트및 석회제품	기타비금속 광물제품	제 1 차 철강산업
1991	101.4	103.3	102.1	118.0	108.5	116.1	112.0	103.1
1992	103.4	100.6	106.0	136.4	107.7	118.8	119.1	104.4
1993	104.3	100.6	109.3	149.0	105.7	111.0	119.5	104.6
1994	104.5	102.3	110.5	147.5	100.2	106.3	112.8	106.0
1995	116.1	112.5	111.9	150.6	98.4	109.4	115.1	112.1
1	108.1	107.9	110.7	147.9	93.1	104.7	114.3	107.1
2	108.1	109.8	110.8	148.3	93.1	105.8	115.9	107.4
3	116.4	110.8	111.2	148.3	96.1	107.0	114.8	108.0
4	117.0	111.8	111.2	148.3	101.0	107.0	112.6	111.2
5	117.0	112.4	111.3	148.3	102.7	107.4	113.5	112.0
6	117.0	112.7	111.2	148.9	102.7	110.6	115.1	112.9
7	117.0	114.1	110.7	150.1	101.4	111.7	115.4	114.0
8	117.0	114.4	111.1	150.1	98.7	111.6	115.6	114.4
9	117.0	114.1	112.9	150.1	98.7	111.6	115.9	114.5
10	117.0	114.1	114.0	155.8	98.7	111.6	116.1	114.5
11	120.7	114.1	113.8	155.8	97.7	111.6	116.2	114.5
12	120.7	113.8	113.9	155.8	97.3	111.6	116.0	114.5

8. 생산자 물가지수(속)

연 별 및 월 별	전 기 기 계 및 장 치							
	가 정 용 기 구	사무회계용 기 계	전동기,발전기 및전기변환장치	전기공급및 제어장치	절연선및 케 이 블	건전지및 축 전 지	전 구 및 조명장치	기타전기기계 및 장 치
1991	100.6	98.7	102.5	102.0	99.0	105.1	104.6	100.0
1992	101.1	96.5	105.5	103.0	98.3	105.1	107.6	98.8
1993	101.7	93.6	105.6	103.3	94.0	111.4	110.9	98.8
1994	102.8	86.3	105.9	103.9	95.0	113.6	113.6	98.3
1995	97.9	77.4	112.9	104.0	112.0	116.5	118.5	97.5
1	99.3	81.3	107.3	104.0	109.8	113.6	116.8	97.5
2	99.3	81.3	107.4	104.0	113.1	113.6	116.8	97.5
3	99.3	80.9	107.4	104.0	112.0	113.6	116.8	97.5
4	99.5	79.8	108.6	104.0	111.3	113.6	116.8	97.5
5	99.4	79.6	114.0	104.0	110.9	113.6	116.8	97.5
6	96.8	78.7	114.7	104.0	110.3	117.7	116.8	97.5
7	96.8	78.7	114.8	104.0	112.0	118.0	116.8	97.5
8	96.8	76.7	114.9	104.0	113.6	118.0	117.0	97.5
9	96.8	74.7	115.4	104.0	113.9	118.0	120.5	97.5
10	96.8	72.7	116.6	104.0	113.0	118.9	121.3	97.5
11	96.8	72.4	116.6	103.8	111.3	119.4	123.0	97.5
12	96.8	71.5	117.1	103.8	112.2	119.4	123.0	97.5

자료 : 한국은행 조사제2부 물가조사과

8. 생산자 물가지수(속)

영상, 음향 및 통신장비			정밀기기				운송장비		연별 및 월별
전자관및 전자부품	통신장비	영상 및 음향기기	의료기기	측정시험 기기	사진 및 광학기기	시계	자동차	기타운송 장비	
96.8	97.6	100.7	101.3	100.2	103.9	110.6	101.9	104.8	1991
95.9	95.9	100.4	103.2	104.4	105.3	111.9	102.5	109.5	1992
96.3	95.7	100.0	100.6	110.0	105.5	112.4	102.7	111.3	1993
97.5	95.2	97.1	102.6	112.8	106.6	115.1	103.0	112.1	1994
99.4	95.1	90.6	106.8	115.5	107.8	115.1	102.9	112.2	1995
97.5	95.6	92.6	106.5	113.0	106.6	115.1	103.0	111.7	1
97.7	95.6	92.6	106.5	113.1	106.6	115.1	103.0	111.7	2
97.8	95.6	92.6	106.5	113.1	106.6	115.1	103.0	111.7	3
99.0	95.6	92.6	106.5	113.1	106.6	115.1	103.0	111.7	4
99.2	95.6	92.5	106.7	113.1	107.8	115.1	103.0	111.7	5
99.6	95.5	89.5	107.3	115.4	108.4	115.1	103.0	111.7	6
99.8	94.9	89.1	107.3	117.2	108.4	115.1	103.0	112.4	7
99.9	94.8	89.1	107.3	117.5	108.4	115.1	103.0	112.4	8
100.6	94.7	89.2	107.3	117.5	108.4	115.1	103.0	112.4	9
100.5	94.6	89.2	107.3	117.5	108.4	115.1	102.7	112.6	10
100.5	94.5	89.2	107.1	117.5	108.4	115.1	102.7	112.9	11
100.3	94.6	89.2	105.8	117.5	108.4	115.1	102.7	112.9	12

8. 생산자 물가지수(속)

가구 및 기타 공산품						전력	수도	도시가스	연별 및 월별
가구	악기	스포츠 레저용품	인형 및 장난감	사무 및 회화용품	기타				
107.7	106.6	109.1	112.9	112.0	100.1	99.7	115.7	105.3	1991
114.5	107.2	120.7	117.2	114.3	104.4	106.3	122.1	115.5	1992
123.8	111.7	118.5	119.3	114.8	107.6	106.8	129.7	120.8	1993
132.0	113.0	118.7	120.1	120.8	108.7	106.8	133.5	123.1	1994
134.8	115.0	119.6	122.6	132.6	108.4	110.3	144.8	125.9	1995
136.6	113.6	119.8	120.8	132.6	108.3	106.8	143.2	123.1	1
133.3	113.6	119.8	122.8	132.6	108.1	106.8	143.2	123.1	2
133.3	113.6	119.8	122.8	132.6	107.9	106.8	143.2	123.1	3
133.8	113.6	119.8	122.8	132.6	108.6	106.8	143.2	123.1	4
134.2	113.6	119.8	122.8	132.6	108.6	112.0	143.2	123.1	5
134.4	113.6	119.8	122.8	132.6	109.0	112.0	143.2	123.1	6
134.4	115.6	119.8	122.8	132.6	109.7	112.0	146.0	123.1	7
134.4	116.6	119.8	122.8	132.6	109.6	112.0	146.0	129.9	8
134.8	116.6	119.8	122.8	132.6	109.2	112.0	146.0	129.9	9
135.6	116.6	118.8	122.8	132.6	108.6	112.0	146.0	129.9	10
135.6	116.6	118.8	122.8	132.6	106.6	112.0	146.0	129.9	11
136.7	116.6	118.8	122.8	132.6	106.9	112.0	148.7	129.9	12

자료 : 한국은행 조사제2부 물가조사과

9. 전도시 소비자 물가지수

(단위 : 개)

연 별 및 월 별	총 지 수	식료품												식료품 이 외	
		곡류	육류	유란	어개류	채소· 야 채	과실	유지및 조미료	빵 및 과자류	차와 음료	주류	외식			
1990	100.0	100.0	100.0	100.0	100.0	100.0	100.0	100.0	100.0	100.0	100.0	100.0	100.0	100.0	100.0
1991	109.3	112.4	104.9	111.9	103.6	113.1	110.2	135.8	111.4	106.9	104.1	105.0	119.8	107.9	
1992	116.1	119.3	108.8	111.5	114.2	124.0	114.4	142.4	123.0	112.6	111.4	114.5	132.1	114.6	
1993	121.7	123.8	115.3	111.6	122.4	126.9	123.4	128.4	126.7	121.3	116.4	124.4	139.5	120.7	
1994	129.3	135.4	120.0	114.0	128.0	141.5	156.7	155.3	137.0	132.0	121.2	128.9	148.9	126.4	
1995	135.1	140.0	124.4	113.3	130.8	145.8	145.8	174.5	152.0	140.7	126.5	133.2	157.1	132.7	
1	131.7	138.2	121.3	112.8	130.0	141.4	170.7	146.8	135.0	122.8	129.6	153.5	128.6	128.6	
2	132.3	139.4	121.3	115.1	130.5	141.8	154.1	181.2	149.6	135.4	123.2	129.5	154.2	128.9	
3	134.1	140.5	121.4	116.1	132.0	141.3	153.7	190.1	152.4	136.9	124.8	129.6	154.9	130.9	
4	134.9	140.7	121.4	113.8	133.2	141.5	150.6	193.3	157.2	137.2	125.9	129.7	155.7	132.1	
5	135.0	139.7	121.8	112.9	133.1	141.1	136.0	199.1	160.4	137.4	126.0	129.8	156.2	132.7	
6	134.9	139.1	122.9	113.1	130.7	145.7	130.1	192.5	153.3	138.4	126.7	134.0	156.7	132.8	
7	135.3	139.3	124.8	114.1	128.0	143.8	131.9	183.4	154.3	140.7	127.5	135.6	157.6	133.4	
8	136.0	140.4	125.0	113.8	128.9	147.0	141.3	182.1	149.6	141.3	128.0	135.7	157.9	133.8	
9	137.1	142.8	124.3	114.1	131.5	152.0	162.8	176.8	144.8	141.4	128.1	135.8	158.4	134.4	
10	136.4	139.9	124.4	113.2	132.1	149.1	143.8	162.3	152.3	142.0	128.2	135.9	159.2	134.7	
11	136.4	139.5	128.5	112.6	130.5	151.4	144.3	135.3	152.3	150.6	128.3	136.3	160.2	134.9	
12	137.1	140.1	135.4	108.3	128.7	153.0	145.8	127.3	151.4	151.6	128.3	136.6	160.9	135.7	

9. 전도시 소비자 물가지수(속)

연 별 및 월 별	가 사 서비스	피복 및 신발							보건의료				
		의 의	스웨타 셔 츠	내 의	직물· 실	기 타 피 복	신 발	피 복 서비스	의약품	보건의료 용품기구	보건의료 서비스		
1990	100.0	100.0	100.0	100.0	100.0	100.0	100.0	100.0	100.0	100.0	100.0	100.0	100.0
1991	123.7	105.2	105.5	106.4	101.7	103.4	101.9	102.4	116.8	106.6	107.7	109.8	105.0
1992	146.2	111.4	112.5	114.0	104.8	106.7	103.3	105.9	129.6	111.2	109.6	116.5	112.2
1993	152.4	115.2	116.1	119.3	105.9	110.3	105.2	107.9	144.7	114.3	109.7	120.1	118.1
1994	161.3	117.9	118.3	121.9	110.5	112.2	107.2	108.8	163.2	118.0	114.2	123.0	121.1
1995	172.5	119.9	119.4	127.2	115.5	114.3	109.6	109.5	165.1	125.4	121.7	125.2	129.1
1	164.6	118.9	118.8	124.8	112.7	113.4	108.3	109.1	163.9	121.3	118.1	123.6	124.1
2	167.2	119.0	119.0	124.8	112.9	113.4	108.5	109.5	162.6	121.8	119.3	123.6	124.1
3	168.7	119.1	119.1	124.8	113.8	113.4	108.8	109.5	163.2	122.3	120.4	123.6	124.1
4	171.8	119.3	119.1	124.8	115.4	113.6	108.9	109.5	163.9	125.6	121.7	123.5	129.9
5	173.4	119.5	119.0	125.7	116.3	113.9	109.0	109.5	164.9	125.8	122.0	123.5	129.9
6	174.5	119.9	119.3	127.7	116.3	113.9	109.6	109.5	164.8	125.8	121.9	124.5	129.9
7	175.0	120.0	119.3	128.0	116.4	113.9	109.8	109.5	164.8	126.3	122.7	126.5	129.9
8	175.0	120.2	119.7	128.0	116.4	113.9	109.8	109.5	164.8	126.5	123.0	126.6	129.9
9	175.0	120.4	119.9	128.0	116.5	114.4	110.6	109.5	165.0	126.3	122.7	126.6	129.9
10	175.0	120.8	120.2	129.4	116.6	115.5	110.7	109.5	166.0	126.3	122.7	126.6	129.9
11	175.0	121.1	120.5	130.1	116.5	115.8	110.7	109.5	168.3	126.4	122.8	126.6	129.9
12	175.2	120.3	119.0	130.2	116.5	115.9	110.7	109.5	169.0	130.1	123.4	126.7	137.3

자료 : 통계청 통계조사국 유통통계과 「한국통계월보」

9. 전도시 소비자 물가지수(속)

(단위 : 개)

연 별 및 월 별	주 거 비			광열·수도			가구집기·가사용품							
	집 세	주택설비 수 리	기타 주 거	전기료	수도료	연 료	일반 가 구	가정용 기 구	식 기 주방용품	가사잡화 소 모 품	침 구 및 직물제품			
1990	100.0	100.0	100.0	100.0	100.0	100.0	100.0	100.0	100.0	100.0	100.0	100.0	100.0	
1991	111.7	111.7	110.3	118.6	107.8	106.4	109.3	108.3	106.2	107.1	100.9	106.0	102.8	104.1
1992	119.8	120.2	114.9	132.0	114.7	118.1	113.4	113.3	109.7	106.9	101.1	110.2	104.9	106.3
1993	126.8	127.2	118.9	152.3	119.4	119.7	120.3	119.1	113.2	111.1	101.1	115.0	111.1	108.7
1994	132.3	132.1	124.3	174.2	123.3	119.7	131.4	123.3	117.0	120.2	99.6	117.7	113.4	110.9
1995	138.1	137.2	135.0	179.5	128.0	120.3	147.9	127.3	119.5	122.9	94.1	123.9	120.3	113.3
1	134.9	134.6	127.3	178.1	126.7	119.7	145.9	126.0	119.1	126.3	96.3	121.8	116.0	112.6
2	135.2	135.0	127.6	177.9	126.8	119.7	145.9	126.0	118.1	120.2	96.2	122.9	117.0	112.6
3	136.0	135.3	131.5	176.9	127.5	119.7	146.0	127.2	118.7	121.2	96.2	123.5	117.5	112.8
4	136.7	135.8	133.6	176.5	126.4	119.7	146.3	125.1	119.3	122.3	96.1	123.6	117.8	113.0
5	137.6	136.6	135.6	177.9	126.8	119.7	146.5	125.8	119.7	122.5	96.1	123.6	118.2	113.1
6	138.1	137.1	136.2	175.9	127.3	120.8	146.9	126.0	119.1	122.6	92.5	123.7	119.6	113.2
7	138.7	137.8	136.5	176.2	127.1	120.8	148.8	125.4	119.4	122.7	92.6	123.8	120.9	113.3
8	139.1	138.1	136.5	179.4	127.6	120.8	149.3	126.1	119.7	122.7	92.6	124.2	122.0	113.4
9	139.6	138.5	137.2	183.3	128.8	120.8	149.4	128.1	119.8	122.8	92.6	124.4	122.4	113.5
10	140.1	138.7	138.9	184.1	129.6	120.8	149.4	129.5	120.1	123.0	92.7	124.8	123.3	113.9
11	140.5	139.1	139.5	184.0	130.0	120.8	149.7	130.2	120.4	123.8	92.9	125.0	123.9	113.8
12	140.8	139.5	139.5	184.3	131.1	120.8	150.5	132.0	120.7	124.4	92.9	125.2	124.4	114.3

9. 전도시 소비자 물가지수(속)

연 별 및 월 별	교육·교양오락			교통·통신			기타잡비						
	교 육	문방구	교 양 오 락	교 통	통 신	이미용	장신구	담 배	숙박료	수수료			
1990	100.0	100.0	100.0	100.0	100.0	100.0	100.0	100.0	100.0	100.0	100.0	100.0	100.0
1991	107.6	109.7	105.3	104.2	108.0	111.2	96.5	106.0	109.6	100.8	101.8	115.1	107.1
1992	115.4	120.1	112.0	107.4	116.2	121.7	96.3	109.4	115.2	102.7	101.8	119.3	107.1
1993	124.3	132.3	116.5	110.8	123.9	131.9	95.7	113.8	121.5	105.5	103.8	123.4	108.7
1994	132.5	143.9	121.8	113.3	131.0	141.6	93.3	122.2	127.1	110.6	126.0	128.8	108.9
1995	144.9	162.3	144.5	114.4	137.6	150.6	91.1	125.0	132.3	109.6	127.1	136.6	109.0
1	135.6	149.6	133.9	111.2	131.6	142.9	91.1	123.8	130.4	110.0	126.0	133.8	108.9
2	136.4	150.3	140.6	111.8	132.2	143.6	91.1	124.0	130.8	110.0	126.0	134.4	109.0
3	143.1	160.8	143.3	112.1	133.6	145.4	91.1	124.3	131.4	109.5	126.0	135.5	109.0
4	144.3	162.1	144.1	113.1	137.6	150.6	91.1	124.3	131.6	109.5	126.0	135.7	109.0
5	145.5	162.6	144.6	115.6	138.1	151.3	91.1	124.5	131.8	109.5	126.0	136.4	109.0
6	145.5	163.0	144.7	114.9	137.8	150.8	91.1	124.4	132.0	108.8	126.0	136.5	109.0
7	147.3	165.7	144.9	115.1	138.0	151.2	91.1	124.4	132.1	108.6	126.0	137.3	109.0
8	147.5	166.0	145.1	115.2	139.2	152.7	91.1	124.7	132.3	109.4	126.0	137.3	109.0
9	148.1	166.7	146.7	115.6	140.6	154.4	91.1	125.3	132.6	110.3	127.3	137.4	109.0
10	148.1	166.7	148.1	115.3	141.0	154.9	91.2	125.9	132.7	110.2	129.8	137.7	109.0
11	148.4	166.9	148.7	115.9	140.2	153.8	91.3	126.5	134.1	110.0	129.8	138.3	109.0
12	149.1	167.7	148.9	116.4	141.7	155.8	91.3	127.3	135.9	109.5	129.8	138.8	109.0

자료 : 통계청 통계조사국 유통통계과 「한국통계월보」

10. 중앙정부 세입 총괄

(단위 : 10억원)

연 별 및 월 별	세 입	조세수입								정부기업 ¹⁾ 수입순계	기 타 ²⁾
		내국세	관 세	방위세	교육세	전 매 익 금	교통세	농촌특별 소비세			
1989	28,847.9	21,422.8	15,211.0	2,099.1	3,614.7	423.4	74.6	-	-	408.3	7,016.8
1990	34,538.3	27,005.1	19,134.2	2,774.5	4,575.1	521.3	-	-	-	590.5	6,942.7
1991	39,328.5	29,743.6	24,029.8	3,435.3	1,462.5	816.0	-	-	-	810.2	8,774.7
1992	46,266.6	34,525.3	30,099.1	3,153.4	329.7	943.2	-	-	-	1,042.2	10,699.1
1993	53,127.9	38,332.1	34,178.2	2,885.9	269.1	998.9	-	-	-	902.3	13,893.6
1994	54,509.5	45,829.4	38,461.5	3,448.9	79.5	1,204.9	-	2,449.1	185.5	1,078.9	7,601.2
1995	76,917.2	54,888.3	44,387.4	4,633.2	64.6	1,448.5	-	3,371.8	982.9	1,407.4	20,357.3
1	6,885.6	6,055.8	5,650.9	302.1	4.9	42.9	-	9.8	45.2	49.0	780.8
2	4,532.3	2,997.0	1,817.7	332.4	8.0	241.0	-	558.2	39.8	107.5	1,427.7
3	7,618.4	4,343.1	3,261.2	414.8	8.1	131.4	-	295.1	232.4	140.1	3,135.3
4	7,020.8	6,129.2	5,334.9	382.6	3.8	45.2	-	188.3	174.4	-2.2	893.7
5	7,027.9	5,378.4	4,063.5	428.4	8.2	205.7	-	533.6	139.0	194.8	1,454.7
6	4,850.2	2,663.9	2,057.5	411.9	6.0	118.2	-	26.3	43.9	45.5	2,140.9
7	8,280.8	6,940.3	6,100.0	385.4	3.7	100.1	-	257.9	93.3	101.0	1,239.5
8	4,959.9	3,384.7	2,471.3	404.3	3.4	172.6	-	288.6	44.5	270.6	1,304.6
9	6,919.4	4,267.8	3,255.8	382.3	6.4	105.6	-	472.3	45.4	227.9	2,423.7
10	7,698.9	6,429.7	5,565.5	405.1	3.3	101.4	-	306.0	48.5	368.1	901.0
11	5,576.1	3,636.8	2,757.9	388.6	4.4	159.2	-	288.1	38.6	-429.6	2,368.9
12	5,546.8	2,661.5	2,051.2	395.2	4.3	25.2	-	147.7	37.9	334.7	2,550.6

자료 : 한국은행 조사제2부 금융통계과

주 : 1) 정부기업(철도사업, 통신사업, 양곡관리 및 조달)의 수입에서 경상지출을 차감한 금액
 2) 기타특별회계의 수입, 세외수입 이월금등을 포함.

11. 중앙정부 세출 총괄

(단위 : 10억원)

연 별 및 월 별	세 출 및 대여금순계	세 출					대 여 금 순 계 ³⁾
		국 방 비	일반경비	고정자본 형 성 ¹⁾	기 타 ²⁾		
1989	28,404.1	28,367.1	6,147.4	14,703.7	2,032.5	5,483.5	37.0
1990	33,783.3	33,836.9	6,854.0	18,973.0	2,401.0	5,609.0	-53.6
1991	41,035.2	40,996.8	8,012.0	22,319.5	2,048.8	8,616.6	38.4
1992	46,955.1	46,960.4	8,770.8	23,682.6	2,821.4	11,685.6	-5.3
1993	52,893.1	52,869.7	9,308.1	26,951.1	2,889.1	13,721.3	23.3
1994	52,779.8	52,774.3	10,055.5	31,118.1	2,547.4	9,053.4	5.5
1995	75,205.0	75,247.2	11,050.6	38,291.7	4,044.5	21,860.4	-42.2
1	3,245.1	3,246.1	661.5	2,122.4	113.2	349.0	-0.9
2	4,313.1	4,339.7	723.8	2,683.6	234.5	697.8	-26.6
3	5,898.6	5,944.6	825.7	3,001.1	317.2	1,800.5	-46.0
4	5,514.7	5,413.1	604.0	2,502.6	302.6	2,003.9	101.6
5	6,066.2	6,061.0	777.8	2,703.0	320.2	2,260.0	5.1
6	4,757.3	4,866.7	830.0	2,655.7	290.9	1,090.1	-109.4
7	6,936.9	6,843.0	1,086.7	3,161.6	413.5	2,181.3	93.9
8	6,265.2	6,294.4	1,009.8	3,348.0	356.9	1,581.7	-29.2
9	5,955.4	6,008.3	1,203.8	2,638.7	315.1	1,850.7	-52.8
10	6,587.9	6,500.3	837.5	4,182.2	394.8	1,085.9	87.5
11	8,211.1	8,211.3	825.8	5,010.4	419.3	1,955.9	-0.2
12	11,453.4	11,518.7	1,664.2	4,284.5	566.4	5,003.7	-65.2

자료 : 한국은행 조사제2부 금융통계과

주 : 1) 토지세의 2) 정부기업의 특별회계의 경상지출 포함.

3) 재정투융자 특별회계(융자계정)의 대여금에서 회수금을 차감.

12. 국내 총생산과 지출(경상가격)¹⁾

(단위 : 10억원)

연 별	국내 총생산	국내 총생산에 대한 지출		
		비용자 보수	영업 잉여	고정자본 소모
1989	149,164.7	66,368.0	50,977.6	15,687.5
1990	179,539.0	81,740.4	58,648.9	18,586.9
1991	215,734.4	101,360.3	69,177.6	21,589.8
1992	240,392.2	113,876.0	75,247.7	23,925.9
1993	267,146.0	125,164.8	84,509.9	26,963.8
1994	305,970.2	141,766.0	97,288.5	29,910.3
1995	351,294.8	163,670.0	109,673.9	34,050.0

12. 국내 총생산과 지출(경상가격)(속)¹⁾

(단위 : 10억원)

연 별	국내 총생산에 대한 지출				
	정부최종소비지출	총고정자본형성	재고증가	재화와용역의수출	(공제) 재화와용역의 수입
1989	15,237.4	47,625.3	2,538.7	48,828.7	44,784.8
1990	18,187.0	66,568.7	-270.0	53,467.0	54,417.2
1991	22,169.5	82,946.5	973.0	60,735.0	66,049.7
1992	26,110.3	87,907.0	35.2	69,432.7	71,840.0
1993	28,745.9	96,218.5	511.7	78,162.6	76,970.7
1994	32,424.7	109,379.2	935.5	92,121.3	94,359.8
1995	36,386.5	128,658.6	1,724.1	116,603.4	120,213.6

자료 : 한국은행 조사제2부 국민소득과 주 1) 최근년은 잠정치임

12. 국내 총생산과 지출(경상가격)(속)¹⁾

(단위 : 10억원)

연 별			국내 총생산에 대한 지출	
	간 접 세	(공제) 보조금		민간최종소비지출
1989	16,762.8	631.3	149,164.7	79,424.0
1990	21,519.1	956.3	179,539.0	96,387.7
1991	24,857.2	1,250.5	215,734.4	115,042.8
1992	28,915.8	1,573.2	240,392.2	129,735.2
1993	32,548.6	2,041.2	267,146.0	143,721.7
1994	39,152.3	2,146.9	305,970.2	164,356.4
1995	45,872.7	1,971.8	351,294.8	185,898.8

12. 국내 총생산과 지출(경상가격)(속)¹⁾

(단위 : 10억원)

연 별			국민총생산	1인당 GNP	
	통계상불일치	대외순수취 요 소 소 득		천 원	미 달 러
1989	295.4	-1,223.1	147,941.6	3,498	5,210
1990	-384.3	-1,276.9	178,262.1	4,165	5,883
1991	-82.6	-1,494.5	214,239.9	4,957	6,757
1992	-988.2	-1,687.6	238,704.6	5,471	7,007
1993	-220.4	-1,628.1	265,517.9	6,031	7,513
1994	1,112.8	-2,197.6	303,772.6	6,837	8,508
1995	2,237.1	-3,010.5	348,284.3	7,769	10,076

자료 : 한국은행 조사제2부 국민소득과 주 1) 최근년은 잠정치임

13. 경제활동별 국내총생산(경상가격)¹⁾

(단위 : 10억원)

연 별 및 분 기 별	산 업	농림어업				전기, 가스 및 수도 사업
		농림어업	광업	제조업		
1989	135,329.7	14,380.6	992.0	46,252.9	3,731.5	
1990	161,785.3	15,592.4	1,025.0	52,351.0	3,888.7	
1991	195,304.1	16,549.8	1,142.4	61,527.3	4,506.7	
1992	218,101.8	17,805.8	928.5	66,710.1	5,285.2	
1993	241,549.4	18,832.5	898.2	72,162.4	6,194.5	
1994	276,062.0	21,498.3	1,095.3	82,131.9	7,166.0	
1995	315,787.4	23,068.5	1,109.3	94,484.8	7,893.3	
1/4	66,963.8	1,377.6	268.8	21,623.4	1,917.1	
2/4	75,285.1	3,260.2	306.6	24,191.9	1,746.5	
3/4	81,173.5	6,402.0	253.1	23,238.9	2,296.9	
4/4	92,365.0	12,028.7	280.8	25,430.6	1,932.9	

13. 경제활동별 국내총생산(경상가격)(속)¹⁾

(단위 : 10억원)

연 별 및 분 기 별	정부서비스 생산자			기 타	민간비영리 서비스생산자
	공공행정 및 국방	사회서비스			
1989	10,788.4	5,984.4	4,727.9	76.0	3,538.8
1990	13,097.8	7,386.0	5,619.6	92.2	4,257.6
1991	15,898.0	8,995.1	6,788.7	114.2	4,984.0
1992	18,824.3	10,616.1	8,053.5	154.6	6,142.4
1993	21,231.8	11,876.6	9,178.2	176.9	6,908.9
1994	24,297.8	13,427.1	10,648.0	222.7	7,959.2
1995	27,505.1	15,122.5	12,125.1	257.5	9,332.7
1/4	6,333.0	3,462.9	2,814.2	55.9	2,255.1
2/4	6,147.1	3,369.5	2,721.1	56.6	2,204.3
3/4	7,433.1	4,064.7	3,300.5	67.9	2,415.0
4/4	7,591.9	4,225.4	3,289.3	77.1	2,458.3

자료 : 한국은행 조사제2부 국민소득과, 「한국통계월보」 주 1) 최근년은 잠정치임

13. 경제활동별 국내총생산(경상가격)(속)¹⁾

(단위 : 10억원)

건설업	도소매 및 음식숙박업	운수, 창고 통신업	금융, 보험, 부동산 및 사업서비스업	사회 및 개인 서비스업	연 별 및 분 기 별
13,358.2	19,822.0	10,328.1	21,302.1	5,162.2	1989
20,736.6	23,110.6	12,017.3	26,801.0	6,262.7	1990
30,035.3	26,419.5	14,356.7	33,052.3	7,714.1	1991
32,870.6	28,802.6	16,390.1	39,923.0	9,385.7	1992
37,005.9	31,187.6	19,112.2	45,481.4	10,674.9	1993
41,326.5	35,751.7	22,189.9	52,539.3	12,363.1	1994
49,636.2	40,085.5	25,944.9	59,268.1	14,296.7	1995
8,967.0	9,870.8	5,836.0	13,532.5	3,570.6	1/4
11,803.2	9,649.6	6,560.6	14,333.2	3,433.4	2/4
13,498.4	9,787.0	6,693.7	15,206.3	3,797.1	3/4
15,367.7	10,778.1	6,854.6	16,196.2	3,495.5	4/4

13. 경제활동별 국내총생산(경상가격)(속)¹⁾

(단위 : 10억원)

수입세	(공제)금융취속 서비스	국내총생산	대외순수취 요소소득	국민총생산	연 별 및 분 기 별
5,109.7	5,601.9	149,164.7	-1,223.1	147,941.6	1989
6,859.0	6,460.7	179,539.0	-1,276.9	178,262.1	1990
7,148.7	7,600.4	215,734.4	-1,494.5	214,239.9	1991
7,212.0	9,888.3	240,392.2	-1,687.6	238,704.6	1992
7,397.4	9,941.5	267,146.0	-1,628.1	265,517.9	1993
8,874.2	11,223.0	305,970.2	-2,197.6	303,772.6	1994
11,530.6	12,860.9	351,294.8	-3,010.5	348,284.3	1995
2,546.7	2,750.4	75,348.1	-672.6	74,675.5	1/4
2,973.1	3,073.5	83,536.1	-851.7	82,684.4	2/4
3,029.6	3,487.8	90,563.5	-778.0	89,785.5	3/4
2,981.2	3,549.2	101,847.1	-708.2	101,138.9	4/4

자료 : 한국은행 조사제2부 국민소득과, 「한국통계월보」 주 1) 최근년은 잠정치임

13. 경제활동별 국내총생산(1990 불변가격)¹⁾

(단위 : 10억원)

연 별 및 분 기 별	산 업	농림어업				전기, 가스 및 수도사업
		농림어업	광업	제조업		
1989	146,684.1	16,349.5	1,100.1	47,714.0	3,299.4	
1990	161,785.3	15,592.4	1,025.0	52,351.0	3,888.7	
1991	177,247.0	15,660.5	1,027.7	57,108.1	4,194.3	
1992	187,396.0	16,603.4	916.4	60,001.1	4,497.3	
1993	199,386.5	16,122.6	878.8	63,014.9	5,079.7	
1994	216,929.4	16,380.4	918.3	69,595.6	5,720.8	
1995	236,683.2	16,832.2	886.9	77,074.9	6,272.0	
1/4	52,212.5	1,175.0	216.9	18,323.6	1,573.0	
2/4	56,782.3	2,675.8	244.3	19,276.9	1,508.7	
3/4	59,996.1	4,185.9	199.8	19,094.2	1,614.5	
4/4	67,692.2	8,795.6	226.0	20,380.2	1,575.7	

13. 경제활동별 국내총생산(1990 불변가격)(속)¹⁾

(단위 : 10억원)

연 별 및 분 기 별	정부서비스 생산자				민간비영리 서비스생산자
	공공행정 및 국방	사회서비스	기 타		
1989	12,534.5	7,078.2	5,366.5	89.8	4,065.3
1990	13,097.8	7,386.0	5,619.6	92.2	4,257.6
1991	13,577.1	7,672.5	5,805.3	99.4	4,470.0
1992	14,067.5	7,980.7	5,979.2	107.6	4,775.5
1993	14,464.2	8,234.5	6,115.3	114.4	4,936.7
1994	14,699.5	8,352.4	6,229.6	117.5	5,188.8
1995	14,831.4	8,406.1	6,305.9	119.3	5,395.2
1/4	3,670.1	2,070.9	1,569.9	29.4	1,368.7
2/4	3,697.5	2,091.6	1,576.2	29.7	1,340.8
3/4	3,725.9	2,115.9	1,579.8	30.1	1,322.0
4/4	3,737.9	2,127.7	1,580.0	30.1	1,363.6

자료 : 한국은행 조사제2부 국민소득과, 「한국통계월보」 주 1) 최근년은 잠정치임

13. 경제활동별 국내총생산(1990 불변가격)(속)¹⁾

(단위 : 10억원)

건 설 업	도소매 및 음식숙박업	운수, 창고 통 신 업	금융, 보험, 부동산 및 사업서비스업	사회 및 개인 서비스업	연 별 및 분 기 별
16,502.8	21,059.6	10,874.6	23,974.6	5,809.6	1989
20,736.6	23,110.6	12,017.3	26,801.0	6,262.7	1990
23,800.3	25,076.1	13,380.4	30,123.3	6,876.2	1991
23,643.9	26,310.6	14,645.9	33,350.4	7,426.2	1992
25,634.9	27,437.7	15,837.7	37,499.8	7,880.4	1993
26,843.4	29,809.2	17,828.6	41,176.5	8,656.5	1994
29,475.3	32,095.9	20,450.3	44,187.0	9,408.7	1995
5,577.5	7,855.8	4,644.2	10,376.9	2,469.7	1/4
7,233.5	7,791.2	5,154.8	10,635.0	2,262.2	2/4
8,034.4	7,894.7	5,239.0	11,326.0	2,407.7	3/4
8,629.9	8,554.2	5,412.3	11,849.1	2,269.1	4/4

13. 경제활동별 국내총생산(1990 불변가격)(속)¹⁾

(단위 : 10억원)

수 입 세	(공제)금융취속 서비스	국내총생산	대외순수취 요소소득	국민총생산	연 별 및 분 기 별
6,016.6	5,350.2	163,950.3	-1,266.6	162,683.7	1989
6,859.0	6,460.7	179,539.0	-1,276.9	178,262.1	1990
8,189.7	7,548.1	195,935.6	-1,476.8	194,458.8	1991
8,392.9	8,771.6	205,860.3	-1,629.3	204,231.0	1992
8,906.4	9,994.9	217,698.9	-1,536.5	216,162.4	1993
10,730.7	11,173.3	236,375.1	-2,041.8	234,333.3	1994
12,884.0	12,257.6	257,536.1	-2,801.7	254,734.4	1995
2,873.8	2,846.6	57,278.6	-621.9	56,656.7	1/4
3,251.1	2,898.9	62,172.8	-783.4	61,389.4	2/4
3,317.4	3,233.0	65,128.5	-733.8	64,394.7	3/4
3,441.7	3,279.1	72,956.2	-662.6	72,293.6	4/4

자료 : 한국은행 조사제2부 국민소득과, 「한국통계월보」 주 1) 최근년은 잠정치임

14. 수출입총괄¹⁾

(단위 : 100만 미불, %)

연 별 및 월 별	무역총액		수 출		수 입		수출입초과
		전년동월비		전년동월비		전년동월비	
1989	123,841.9	10.1	62,377.2	2.8	61,464.8	18.6	912.4
1990	134,859.4	8.9	65,015.7	4.2	69,843.7	13.6	-4,827.9
1991	153,395.0	13.7	71,870.1	10.5	81,524.9	16.7	-9,654.7
1992	158,406.8	3.3	76,631.5	6.6	81,775.3	0.3	-5,143.7
1993	166,036.0	4.8	82,235.9	7.3	83,800.1	2.5	-1,564.3
1994	198,361.4	19.5	96,013.2	16.8	102,348.2	22.1	-6,334.9
1995	260,176.9	31.2	125,058.0	30.3	135,118.9	32.0	-10,060.9
1	16,728.8	23.0	7,763.8	28.0	8,965.0	19.0	-1,201.2
2	18,321.7	42.0	8,430.1	35.9	9,891.6	47.6	-1,461.6
3	21,664.3	36.0	9,998.2	31.3	11,666.1	40.3	-1,667.9
4	21,250.6	35.1	10,158.4	32.5	11,092.3	37.5	-933.9
5	22,462.4	37.7	10,645.7	35.5	11,816.7	39.7	-1,171.1
6	23,078.2	39.1	11,245.5	35.4	11,832.7	42.8	-587.2
7	21,794.5	36.6	10,485.1	37.8	11,309.4	35.6	-824.3
8	22,127.9	36.8	10,613.2	39.6	11,514.7	34.4	-901.5
9	22,590.8	32.0	10,974.0	32.2	11,616.8	31.9	-642.9
10	23,256.0	29.5	11,524.4	30.0	11,731.5	29.0	-207.1
11	23,338.7	24.2	11,462.6	24.3	11,876.1	24.1	-413.6
12	23,563.0	10.6	11,757.1	9.9	11,805.9	11.3	-48.9

자료 : 관세청 자료관리관실 자료담당관실

주 1) 최근월은 잠정치임.

15. 주요국별 수출¹⁾

(단위 : 1,000미불)

연 별 및 월 별	총 액	미 국	일 본	홍 콩	중 국	독 일	싱가포르	대 만	인도네시아
1989	62,377,174	20,638,992	13,456,797	3,374,586	437,355	2,137,246	1,532,354	1,308,232	666,812
1990	65,015,731	19,359,998	12,637,879	3,779,949	584,854	2,849,166	1,804,588	1,248,563	1,078,635
1991	71,870,122	18,559,257	12,355,839	4,769,042	1,002,510	3,192,419	2,701,941	1,608,972	1,349,105
1992	76,631,515	18,090,047	11,599,453	5,909,029	2,653,638	2,876,981	3,221,771	2,262,252	1,934,667
1993	82,235,866	18,137,640	11,564,418	6,430,766	5,150,992	3,592,794	3,109,474	2,296,252	2,094,819
1994	96,013,237	20,552,796	13,522,860	8,014,974	6,202,986	4,313,496	4,151,772	2,731,704	2,539,694
1995	125,057,988	24,131,474	17,048,871	10,681,996	9,143,588	5,965,217	6,689,351	3,881,538	2,957,855
3	9,998,218	1,904,968	1,415,535	911,494	820,905	425,471	475,398	305,953	252,185
4	10,158,376	1,844,397	1,447,151	929,377	737,102	421,114	463,211	319,632	253,840
5	10,645,669	1,878,952	1,445,709	1,101,956	731,939	430,678	620,709	340,183	262,604
6	11,245,523	2,114,543	1,455,789	933,913	776,941	539,827	591,240	357,072	250,717
7	10,485,091	2,043,796	1,533,161	843,596	787,979	505,660	613,381	333,098	258,899
8	10,613,203	2,147,301	1,452,259	847,589	784,875	591,222	688,111	318,835	226,378
9	10,973,970	2,222,648	1,393,433	866,690	753,820	553,303	646,848	366,664	256,473
10	11,524,429	2,337,667	1,574,876	879,803	801,438	607,993	621,030	339,326	263,404
11	11,462,589	2,231,654	1,549,788	936,706	873,277	629,522	608,079	373,615	246,155
12	11,757,096	2,302,370	1,530,355	954,133	972,870	614,301	599,662	320,201	272,593

15. 주요국별 수출(속)¹⁾

연 별 및 월 별	필리핀	아랍에미 리트연합	인 도	네델란드	베트남	프랑스	러시아 ²⁾	사 우 디 아라비아
1989	476,079	462,470	674,641	755,803	44,891	893,967	207,746	814,833
1990	500,239	608,704	435,315	964,904	116,825	1,118,870	519,147	739,710
1991	674,808	644,974	468,668	1,168,451	198,947	1,127,853	625,080	980,316
1992	745,871	803,426	438,256	1,014,286	436,181	980,921	118,084	940,768
1993	934,891	1,053,328	1,803,690	950,022	728,268	890,093	601,171	943,976
1994	1,212,373	1,171,247	1,160,012	1,121,421	1,027,359	1,001,831	961,911	878,023
1995	1,493,058	1,321,126	1,125,814	1,542,263	1,351,014	1,467,224	1,415,881	1,106,926
3	143,079	106,729	130,002	119,725	117,950	96,394	101,425	78,448
4	119,286	109,980	80,906	112,910	106,898	147,201	91,879	72,799
5	127,642	115,323	79,637	127,141	129,855	116,687	92,212	94,487
6	118,682	102,651	95,492	146,687	123,326	112,193	95,649	80,071
7	128,026	95,888	85,390	135,748	111,439	149,289	99,031	81,954
8	115,158	99,897	98,308	113,667	101,130	96,145	120,021	114,203
9	120,386	121,295	83,183	123,213	113,069	108,815	130,705	78,132
10	142,914	137,414	134,920	176,210	120,859	128,492	156,111	129,942
11	130,717	129,312	88,385	133,815	139,968	144,987	163,112	99,909
12	140,605	138,010	107,212	146,041	132,211	156,086	199,335	125,280

자료 : 한국무역협회

주 1) 최근월은 잠정치임. 2) 91년 이전은 구소련임.

15. 주요국별 수출(속)¹⁾

(단위 : 1,000미분)

연 별 및 월 별	파나마	타 이	영 국	라이베리아	말레이시아	캐나다	멕시코	오스트레 일 리 아
1989	461,503	752,002	1,861,334	618,429	542,792	1,882,251	461,840	1,004,926
1990	547,162	968,891	1,750,432	550,289	708,379	1,730,788	559,533	955,981
1991	624,100	1,336,803	1,767,501	2,086,527	1,037,236	1,672,881	774,559	989,988
1992	1,841,589	1,532,339	1,829,720	1,340,592	1,135,884	1,608,321	905,362	1,094,517
1993	1,081,315	1,760,580	1,661,128	782,139	1,429,970	1,374,041	997,081	1,184,732
1994	1,968,187	1,835,148	1,782,590	1,779,363	1,651,687	1,389,709	1,289,229	1,231,895
1995	2,246,316	2,427,505	2,874,016	998,363	2,950,889	1,790,428	941,147	1,569,276
3	116,781	202,022	214,291	26,983	179,374	114,814	71,374	129,758
4	227,760	189,837	206,162	105,156	250,907	322,358	63,546	115,402
5	133,309	198,841	254,573	52,671	226,323	334,756	67,220	113,152
6	291,226	220,090	533,564	113,195	307,291	139,590	113,069	135,844
7	152,476	228,173	216,135	57	261,928	122,190	89,452	151,062
8	184,465	206,125	196,979	169,206	244,482	114,286	79,773	134,442
9	327,954	190,256	214,250	182,951	305,913	111,301	93,324	140,414
10	79,309	209,707	239,933	186,938	264,442	107,404	84,007	140,327
11	296,781	224,645	227,418	111	312,856	99,215	68,970	146,755
12	146,553	245,740	240,471	74,200	214,299	107,217	70,156	144,370

15. 주요국별 수출(속)¹⁾

연 별 및 월 별	브라질	이탈리아	스페인	아르헨티나	방글라데시	벨기에	칠 레	파키스탄
1989	79,766	680,533	391,913	72,381	206,739	311,449	187,851	245,702
1990	106,172	750,017	444,681	75,264	276,119	424,596	144,180	221,483
1991	174,226	837,906	509,150	255,535	290,716	496,504	269,935	326,206
1992	164,464	869,214	574,208	463,289	332,621	474,732	326,017	371,603
1993	448,526	605,132	526,326	534,980	366,818	437,342	372,868	462,223
1994	844,175	756,116	631,691	477,494	452,379	411,784	408,544	363,278
1995	1,518,649	1,031,082	847,464	305,232	567,650	566,220	636,517	358,356
3	201,974	82,802	74,915	28,949	61,543	37,682	54,613	29,268
4	171,234	74,535	66,759	23,102	50,563	42,162	54,213	31,010
5	165,227	86,836	70,066	22,093	46,848	43,710	49,884	42,659
6	120,313	75,533	75,729	25,454	51,275	41,999	58,711	25,983
7	123,776	103,590	70,688	22,901	36,845	46,727	53,676	25,820
8	85,224	77,123	60,535	22,639	34,028	47,473	49,623	31,122
9	70,224	79,481	71,689	20,996	54,826	49,229	49,599	26,275
10	66,737	101,455	86,027	21,023	60,271	55,396	70,315	29,536
11	69,492	105,764	65,838	22,565	40,713	65,988	60,553	30,450
12	83,401	98,743	78,281	29,121	52,170	53,868	59,364	33,939

자료 : 한국무역협회

주 1) 최근월은 잠정치임. 2) 91년 이전은 구소련임.

15. 주요국별 수출(속)¹⁾

(단위 : 1,000미불)

연 별 및 월 별	이집트	스웨덴	남아프리카 공 화 국	스리랑카	이스라엘	터 키	폴란드	키프러스
1989	115,927	438,114	-	93,268	-	136,928	56,126	59,732
1990	159,527	802,943	-	171,304	-	349,252	113,121	126,338
1991	157,454	405,711	-	180,757	-	320,692	290,117	138,481
1992	187,573	283,593	-	209,657	-	399,122	119,555	171,589
1993	251,428	230,997	273,168	254,625	118,323	610,218	240,537	159,639
1994	354,385	350,772	318,314	307,103	278,083	276,027	275,888	268,615
1995	468,943	307,003	466,133	331,008	415,758	574,725	411,266	160,931
3	33,577	21,300	32,744	33,046	38,695	43,179	26,254	9,855
4	42,164	18,132	29,215	29,011	32,094	31,926	25,429	6,786
5	39,753	18,422	35,083	31,081	31,254	38,661	20,649	11,064
6	43,614	21,643	46,701	29,922	23,905	58,215	27,907	12,879
7	39,307	22,754	38,669	25,403	33,320	48,947	23,571	6,574
8	34,643	20,989	36,286	25,342	39,601	56,696	31,062	6,815
9	69,606	19,833	36,506	27,046	46,751	59,421	40,728	5,919
10	38,862	78,067	37,428	31,479	46,043	59,431	60,503	7,317
11	34,425	25,133	36,712	28,410	40,472	56,497	52,458	5,974
12	28,462	24,476	83,172	25,576	36,958	65,002	59,274	61,033

15. 주요국별 수출(속)¹⁾

연 별 및 월 별	이 란	우즈베키 스 탄	콜롬비아	스위스	오스트리아	노르웨이	시리아	포르투갈
1989	214,867	-	47,447	378,079	241,388	114,462	9,761	65,498
1990	520,409	-	57,867	350,347	237,892	127,629	22,819	74,212
1991	557,252	-	53,039	294,823	227,706	169,884	33,509	101,626
1992	560,067	3,361	75,285	242,315	229,754	286,462	92,182	99,703
1993	430,711	70,096	161,848	207,063	215,114	114,083	142,957	77,853
1994	260,669	237,281	233,433	225,086	194,695	190,153	175,284	173,136
1995	352,076	244,246	217,694	368,609	228,263	589,936	244,201	454,371
3	30,164	5,239	20,609	37,358	22,177	11,740	20,210	34,900
4	27,125	33,825	14,482	20,552	19,860	57,155	18,910	29,618
5	29,527	61,363	20,689	29,737	19,626	104,862	19,153	32,043
6	30,587	38,648	17,244	21,534	22,011	75,450	24,189	30,106
7	21,554	13,103	21,414	33,800	26,613	61,503	18,309	30,676
8	28,018	4,475	15,469	19,537	16,378	61,155	25,165	38,658
9	28,141	16,816	20,929	30,927	14,720	14,478	22,418	52,380
10	31,243	14,778	11,782	70,321	18,271	26,557	26,590	48,287
11	28,078	18,173	9,094	20,754	13,433	29,535	18,222	55,281
12	29,613	25,970	42,377	41,659	19,492	18,432	22,159	40,465

자료 : 한국무역협회

주 1) 최근월은 잠정치임. 2) 91년 이전은 구소련임.

16. 주요국별 수입¹⁾

(단위 : 1,000미불)

연 별 및 월 별	총 액	일 본	미 국	중 국	독 일	사 우 디 아라비아	오스트레 일리아	인 도 네시아	캐나다
1989	61,464,772	17,448,627	15,910,685	1,704,540	2,623,557	1,041,830	2,243,077	1,135,185	1,680,119
1990	69,843,678	18,573,850	16,942,472	2,268,137	3,283,545	1,724,865	2,589,116	1,600,253	1,465,385
1991	81,524,858	21,120,216	18,894,367	3,440,548	3,698,263	3,268,564	3,009,363	2,051,845	1,906,854
1992	81,775,257	19,457,651	18,287,269	3,724,940	3,742,542	3,797,383	3,085,796	2,291,969	1,573,779
1993	83,800,142	20,015,519	17,928,188	3,928,741	3,954,711	3,734,746	3,346,685	2,588,386	1,695,065
1994	102,348,175	25,389,988	21,578,787	5,462,849	5,159,380	3,815,521	3,782,481	2,842,867	2,004,836
1995	135,118,933	32,606,368	30,403,515	7,401,196	6,583,844	5,432,072	4,897,140	3,325,220	2,604,325
3	11,666,127	2,968,888	2,552,581	587,344	620,605	460,684	417,252	302,313	224,994
4	11,092,250	2,968,386	2,443,366	598,414	538,220	388,679	320,498	283,100	200,263
5	11,816,728	3,039,593	2,690,011	667,228	535,413	532,431	419,466	237,625	231,925
6	11,832,679	2,955,066	2,572,337	645,642	524,625	464,857	387,871	277,030	232,666
7	11,309,400	2,932,808	2,726,984	648,906	556,502	330,693	411,573	224,798	198,502
8	11,514,668	2,642,608	2,647,008	662,024	567,327	418,120	483,517	272,094	233,726
9	11,616,820	2,591,613	2,611,384	566,329	539,499	474,689	431,611	266,737	219,466
10	11,731,534	2,822,841	2,657,293	696,856	599,199	460,537	461,697	257,825	260,929
11	11,876,144	2,652,690	2,647,010	655,296	577,363	474,540	460,122	316,860	201,558
12	11,805,949	2,740,878	2,613,187	650,570	539,240	535,198	409,912	301,003	248,294

16. 주요국별 수입(속)¹⁾

연 별 및 월 별	이탈리아	말레이시아	프랑스	대 만	영 국	싱가포르	이 란	러시아 ²⁾
1989	853,745	1,503,280	879,232	1,328,391	923,432	640,805	615,907	391,700
1990	1,170,414	1,585,965	1,223,230	1,451,902	1,226,052	896,674	720,081	369,652
1991	1,431,111	1,868,990	1,421,812	1,514,696	1,558,869	1,029,773	1,023,463	577,293
1992	1,348,398	1,758,214	1,380,419	1,315,239	1,355,249	1,788,369	1,062,011	74,830
1993	1,397,604	1,946,508	1,484,736	1,407,114	1,400,962	1,540,013	1,092,921	974,821
1994	1,954,264	1,875,974	1,818,404	1,799,544	1,662,054	1,659,875	1,280,238	1,229,652
1995	2,425,252	2,515,191	1,946,897	2,563,679	2,387,208	2,168,068	1,258,446	1,892,880
3	184,430	194,923	182,160	221,342	215,365	161,278	165,860	118,621
4	195,054	178,675	144,465	198,115	216,173	157,479	109,016	150,850
5	227,362	200,112	174,576	224,676	216,409	194,861	75,530	150,226
6	198,076	200,813	157,522	229,498	208,549	186,033	174,692	156,482
7	217,222	212,799	145,549	221,234	213,377	210,856	41,436	168,970
8	255,595	191,316	216,469	226,377	214,621	191,750	101,544	192,718
9	210,913	240,174	140,879	215,679	221,589	180,104	89,580	195,445
10	207,860	239,646	135,613	229,953	198,463	184,985	109,378	205,921
11	201,063	230,935	253,919	234,425	211,376	200,510	88,298	171,519
12	215,860	244,847	138,059	208,759	215,220	191,021	86,622	131,316

자료 : 한국무역협회

주 1) 최근월은 잠정치임. 2) 91년 이전은 구소련임.

16. 주요국별 수입(속)¹⁾

(단위 : 1,000미불)

연 별 및 월 별	아랍에미 리트연합	브라질	스위스	쿠웨이트	네델란드	오 만	남아프리카 공 화 국	칠 레
1989	858,536	652,242	437,003	381,734	386,012	1,158,780	-	334,215
1990	1,124,406	706,719	582,109	497,736	479,050	1,374,616	-	331,172
1991	1,141,738	889,083	658,845	38,777	583,059	1,188,823	647,579	370,551
1992	1,282,853	796,881	671,147	340,583	628,554	1,329,362	549,267	365,510
1993	1,233,146	779,334	607,636	713,476	770,241	1,117,103	530,758	537,988
1994	1,080,834	1,019,063	867,938	864,337	815,661	787,899	740,313	705,426
1995	1,558,099	1,388,224	1,471,632	1,067,987	1,112,768	927,901	1,218,677	1,020,939
3	92,870	116,372	115,438	126,647	119,797	80,857	98,532	85,726
4	134,638	118,922	105,511	49,659	83,764	67,995	68,316	97,878
5	99,564	93,836	112,347	59,744	108,358	39,543	85,434	85,258
6	196,016	110,232	97,249	52,622	76,391	88,247	103,314	69,831
7	102,780	135,048	110,184	63,413	79,136	53,072	102,181	82,431
8	136,825	126,017	116,398	49,294	94,068	75,463	120,060	95,382
9	161,809	103,089	145,679	75,139	94,138	108,740	108,521	83,796
10	112,440	131,975	138,179	62,972	104,980	56,020	123,531	100,289
11	157,253	159,065	162,858	136,419	95,013	106,091	155,374	92,241
12	146,504	92,955	148,292	124,821	79,794	100,767	129,371	95,871

16. 주요국별 수입(속)¹⁾

연 별 및 월 별	벨기에	필리핀	핀란드	덴마크	에콰도르	오스트리아	카타르	파 프 아 뉴기니아
1989	410,905	204,810	161,685	126,815	58,275	121,015	101,048	168,546
1990	431,756	269,784	124,958	198,606	25,414	155,443	194,635	118,044
1991	443,952	322,660	167,344	250,910	332,825	157,488	188,386	145,070
1992	443,931	264,929	203,357	223,148	393,651	211,306	355,019	171,391
1993	405,079	317,509	303,047	224,972	310,078	231,431	308,980	316,681
1994	506,454	411,831	393,858	368,018	327,588	290,942	277,982	273,482
1995	724,735	610,791	538,308	425,747	311,940	430,044	231,241	223,436
3	58,637	51,763	46,579	34,863	23,067	44,327	15,176	27,110
4	65,107	67,304	52,604	32,892	11,791	25,017	30,310	19,655
5	79,662	59,828	35,500	51,410	26,221	34,150	8,942	8,948
6	63,807	47,855	64,049	37,659	37,413	44,643	26,514	15,494
7	66,879	46,509	41,580	42,201	22,719	33,641	11,628	5,369
8	61,052	61,474	46,356	33,161	33,242	46,764	21,860	31,282
9	71,909	53,532	34,405	33,756	43,854	40,955	15,449	18,257
10	50,871	50,929	34,761	30,095	23,372	32,208	23,934	20,727
11	61,736	53,167	55,078	32,763	32,484	47,505	25,180	22,403
12	50,072	37,829	60,266	43,840	417	35,117	21,567	11,890

자료 : 한국무역협회

주 1) 최근월은 잠정치임. 2) 91년 이전은 구소련임.

17. 자동차 등록대수

(단위 : 1,000대)

연 별 및 월 별	총 계 ¹⁾		승 용 차				화 물 차	
		증가율		관 용	자가용	영업용		관 용
1989	2,660.2	30.7	1,558.7	12.0	1,405.3	141.3	768.9	12.9
1990	3,394.8	27.6	2,074.9	13.5	1,902.1	159.3	924.6	13.8
1991	4,247.8	25.1	2,727.9	14.4	2,538.8	174.6	1,077.5	16.2
1992	5,230.9	23.1	3,461.1	15.6	3,256.9	188.5	1,261.5	16.6
1993	6,274.0	19.9	4,271.3	14.9	4,061.2	195.1	1,448.6	17.7
1994	7,404.3	18.0	5,148.7	13.9	4,930.2	204.5	1,644.6	19.1
1995	8,468.9	14.4	6,006.3	13.8	5,778.0	214.6	1,816.6	20.5
1	7,504.7	18.1	5,231.7	13.9	5,012.4	205.4	1,659.4	19.4
2	7,575.9	18.0	5,286.5	13.9	5,066.6	206.0	1,673.4	19.6
3	7,661.9	17.7	5,350.2	13.9	5,129.5	206.9	1,691.8	19.7
4	7,753.2	17.4	5,420.8	13.7	5,199.6	207.5	1,708.8	19.7
5	7,841.3	16.9	5,487.4	13.7	5,264.6	209.1	1,726.9	19.8
6	7,926.5	16.2	5,553.9	13.6	5,330.5	209.8	1,742.3	19.9
7	8,022.7	15.7	5,632.8	13.6	5,408.6	210.6	1,756.3	20.2
8	8,097.5	15.3	5,693.6	13.7	5,469.2	210.7	1,767.8	20.2
9	8,177.2	14.7	5,760.0	13.7	5,534.7	211.6	1,779.4	20.3
10	8,270.2	14.5	5,836.9	13.5	5,610.7	212.7	1,792.2	20.4
11	8,350.2	14.1	5,903.0	13.5	5,676.0	213.4	1,803.9	20.4
12	8,468.9	14.4	6,006.3	13.8	5,778.0	214.6	1,816.6	20.5

주 : 1) 특수차 포함. 2륜차 제외 2) 50cc 이상

자료 : 건설교통부 교통안전국 자동차관리과
통계청, 「한국주요 경제지표」

17. 자동차 등록대수(속)

(단위 : 1,000대)

연 별 및 월 별	화 물 차		승 합 차				특수차	이륜차 ²⁾
	자가용	영업용		관 용	자가용	영업용		
1989	655.4	100.6	323.4	5.5	273.9	44.0	9.2	1,187.8
1990	800.9	109.9	383.7	6.1	332.3	45.3	11.5	1,385.2
1991	943.5	117.8	427.7	6.8	373.2	47.6	14.8	1,576.4
1992	1,122.9	122.1	483.6	7.7	425.0	50.9	24.7	1,763.0
1993	1,302.8	128.2	528.0	8.0	467.1	52.8	26.2	1,936.3
1994	1,489.8	135.7	582.1	8.5	517.7	55.9	28.9	2,109.5
1995	1,646.7	149.4	612.6	9.2	544.1	59.3	33.4	2,270.9
1	1,503.3	136.7	584.3	8.5	519.8	56.1	29.3	2,116.8
2	1,516.3	137.5	586.3	8.7	521.3	56.3	29.6	2,126.2
3	1,533.0	139.1	589.9	8.8	524.3	56.8	30.0	2,157.4
4	1,548.5	140.5	593.2	8.9	527.1	57.2	30.4	2,169.3
5	1,565.2	141.9	596.1	9.0	529.7	57.3	31.0	2,187.6
6	1,579.2	143.2	598.9	9.1	532.2	57.7	31.5	2,189.3
7	1,591.8	144.4	601.6	9.1	534.5	58.0	31.9	2,204.2
8	1,602.1	145.5	603.8	9.2	536.5	58.2	32.2	2,221.0
9	1,612.7	146.5	605.4	9.2	537.8	58.4	32.4	2,234.1
10	1,624.3	147.5	608.3	9.2	540.4	58.7	32.8	2,250.6
11	1,635.1	148.4	610.3	9.2	542.0	59.1	33.0	2,262.6
12	1,646.7	149.4	612.6	9.2	544.1	59.3	33.4	2,270.9

주 : 1) 특수차 포함. 2륜차 제외 2) 50cc 이상

자료 : 건설교통부 교통안전국 자동차관리과
통계청, 「한국주요 경제지표」

여 백

XVII. 국 제 통 계

1. 인 구
2. 조 출 생 를 및 조 사 망 를
3. 실 업
4. 국 내 총 생 산 (불 변 가 격)
5. 국 민 총 생 산 (경 상 가 격)
6. 생 산 자 물 가 지 수
7. 소 비 자 물 가 지 수
8. 수 출 입 단 가 지 수
9. 통 화 량
10. 무 역
11. 경 제 성 장 륜
12. 1인당국민총생산(경상가격)
13. 남 · 북 한 주 요 경 제 지 표

여 백

1. 인 구¹⁾

(단위 : 명, %, 명/km²)

나라명	최근 센서스			연앙추계인구(백만명)			연간증가율	인구밀도
	연도	총인구	남자	1990	1993	1995	1990-1995	1993
알제리 ²⁾	1987	23,033,942	...	25.0	26.7 ^{U)}	28.6 ^{U)}	2.7	11
아르헨티나	1991	32,615,528 ^{P)}	15,968,854 ^{P)}	32.5	33.8 ^{P)}	34.3 ^{U)}	1.2	6
오스트레일리아	1991	16,850,540	8,362,815	17.1	17.7 ^{P)}	18.3 ^{U)}	1.4	2
오스트리아 ²⁾	1981	7,555,338	3,572,426	7.7	8.0 ^{P)}	...	0.4	95
벨기에 ²⁾	1981	9,848,647	4,810,349	10.0	10.0 ^{P)}	10.0 ^{U)}	0.1	328
브라질 ²⁾³⁾	1991	146,917,459 ^{P)}	72,536,142 ^{P)}	144.5	151.5 ^{P)}	161.4 ^{U)}	1.6	18
불가리아	1985	8,948,388	4,430,061	9.0	8.5 ^{P)}	...	-0.2	76
캐나다 ²⁾	1991	27,296,859	...	26.6	28.8 ^{P)}	...	1.4	3
칠레	1992	13,348,401 ^{P)}	6,553,254 ^{P)}	13.2	13.8 ^{P)}	14.2 ^{U)}	1.6	18
중국 ⁴⁾	1990	1,160,044,618	...	1,155.3 ^{U)}	1,196.4 ^{U)}	1,238.3 ^{U)}	1.4	125
코스타리카 ²⁾	1984	2,416,809	1,208,216	3.0	3.2 ^{P)}	3.4 ^{U)}	2.4	63
콜롬비아 ⁵⁾	1985	27,837,932	13,777,700	32.3	34.0 ^{P)}	35.1 ^{U)}	1.7	30
콩고	1984	1,843,421	...	2.2 ^{U)}	2.4 ^{P)}	2.6 ^{U)}	3.0	7
덴마크 ²⁾⁶⁾	1981	5,123,989	2,528,225	5.1	5.2 ^{P)}	5.2 ^{U)}	0.2	120
에콰도르 ⁷⁾	1990	9,648,189	4,796,412	10.3	11.0 ^{P)}	11.8 ^{U)}	2.3	39
이집트	1986	48,254,238	24,709,274	52.7	56.2 ^{P)}	58.5 ^{U)}	2.2	56
핀란드	1990	4,998,478	2,426,204	5.0	5.1 ^{P)}	...	0.3	15
프랑스 ⁸⁾⁹⁾	1990	56,634,299	27,553,788	56.7	57.4 ^{P)}	57.8 ^{U)}	0.4	104
독일 ²⁾¹⁰⁾	1987	61,077,042	29,322,932	79.4	81.2 ^{P)}	81.3 ^{U)}	0.4	228
헝가리	1990	10,374,823	4,984,904	10.4	10.3 ^{P)}	...	-0.2	111
인도 ¹¹⁾	1991	846,302,688 ^{P)}	439,230,458 ^{P)}	827.1	901.5 ^{U)}	931.0 ^{U)}	1.9	274
인도네시아 ¹²⁾	1990	179,378,946	89,463,545	179.8	189.1 ^{P)}	201.5 ^{U)}	1.8	99
이란	1991	55,837,163	28,768,450	54.5	64.2	66.7 ^{U)}	2.7	39
이스라엘 ²⁾	1983	4,037,620	2,011,590	4.7	5.3 ^{P)}	5.9 ^{U)}	4.7	250
이탈리아	1991	59,103,833	...	57.7	57.1 ^{P)}	...	0.1	189
일본 ¹³⁾	1990	123,611,167 ^{P)}	60,696,724 ^{P)}	123.5	123.7 ^{P)}	125.9 ^{U)}	0.4	327

주 : U) UN 추정치, P) 잠정치

1) 현 영토내의 현 인구 대상

3) 밀립거주 인디안 제외

5) 10월 24일 연앙추계인구

7) 유독인디안족 제외

8) 상주인구. 단, 해외에 나가있는 외교관 제외, 대사관이나 영사관에 거주하지 않는 외국외교관 포함.

9) 국내에 거주하지 않고 해외에 나가있는 군인 제외.

10) 최근 센서스 수치는 서독자료이며, 그 외는 동독자료임(통일 이전은 서독과 동독의 수치를 합한 자료임)

11) 잠무와 카시미르의 인디안 거주지역 포함. 12) 동 티무르 포함.

13) 해외에 나가있는 외교관, 국내에 거주하는 외국군인 및 외국인 제외

14) 국내에 거주하는 외국군인, 군무원, 외교관 및 그의 가족과 해외에 취업, 취학중인 국내인은 제외

15) 해외에 나가있는 외교관 및 군인 제외

16) 외국인 제외, 일시 해외에 나가있는 국민 포함.

17) 상주인구. 단, 장기 해외거주 민간인 제외. 총조사 인구는 외국군인 제외.

자료 : 통계청 통계조사국 인구통계과

UN 「인구연감, 1993」

UN 「세계인구전망, 1992」

1. 인 구(속)¹⁾

(단위 : 명, %, 명/km²)

나라명	최근 센서스			연암추계인구(백만명)			연간증가율	인구밀도
	연도	총인구	남자	1990	1993	1995	1990-1995	1993
한국 ¹⁴⁾	1990	43,520,199	21,782,154	42.9	44.1	44.9	0.9	443
말레이시아	1991	17,566,982 ^{P)}	8,861,124 ^{P)}	17.8	19.2 ^{P)}	20.1 ^{U)}	2.4	58
멕시코 ²⁾	1990	81,140,922	39,878,536	86.2	91.3 ^{P)}	93.7 ^{U)}	2.1	47
몽고	1989	2,043,400	...	2.2 ^{U)}	2.3 ^{U)}	2.5 ^{U)}	2.6	1
모로코	1982	20,419,555	...	24.5	26.1 ^{P)}	28.3 ^{U)}	2.4	58
미얀마 ²⁾	1983	35,307,913	17,518,255	41.8 ^{U)}	44.6 ^{U)}	46.5 ^{U)}	2.1	66
네덜란드 ²⁾	1971	13,060,115	...	15.0	15.3 ^{P)}	15.5 ^{U)}	0.7	375
뉴질랜드 ¹⁵⁾	1991	3,434,952 ^{P)}	...	3.4	3.5 ^{P)}	3.6 ^{U)}	0.9	13
노르웨이 ²⁾	1990	4,247,546	2,099,881	4.2	4.3 ^{P)}	4.4 ^{U)}	0.5	13
파나마	1990	2,329,329	1,178,790	2.4	2.6 ^{P)}	2.7 ^{U)}	1.9	34
페루 ³⁾	1981	17,005,210	8,489,867	21.6	22.5 ^{P)}	23.9 ^{U)}	2.0	17
필리핀 ²⁾	1990	60,559,116	30,443,187	61.5	65.6 ^{P)}	69.3 ^{U)}	2.1	219
폴란드 ¹⁶⁾	1988	37,878,641	18,464,373	38.1	38.5 ^{P)}	38.7 ^{U)}	0.3	119
포르투갈	1991	9,853,896	...	9.9	9.9	9.9 ^{U)}	0.0	107
루마니아	1992	22,810,035	11,213,763	23.2	22.8 ^{P)}	23.5 ^{U)}	-0.3	95
러시아연합	1989	147,021,869	68,713,869	147.9	147.8 ^{U)}	...	-0.0	9
스리랑카	1981	14,846,750	7,568,253	17.0	17.6 ^{P)}	18.3 ^{U)}	1.3	269
남아프리카공화국	1991	30,986,920	15,479,528	37.1 ^{U)}	39.7 ^{U)}	42.7 ^{U)}	2.4	32
스페인	1991	39,433,942	19,338,083	39.0	39.1 ^{P)}	39.3 ^{U)}	0.2	77
스웨덴 ²⁾	1990	8,587,353	4,242,351	8.6	8.7 ^{P)}	8.8 ^{U)}	0.5	19
스위스 ²⁾	1990	6,873,687	3,390,446	6.7	6.9 ^{P)}	7.0 ^{U)}	0.7	168
타이 ²⁾	1990	54,532,300	27,031,200	56.1	58.6 ^{P)}	...	1.3	114
튀니시아	1984	6,966,173	3,547,315	8.1	8.6 ^{U)}	8.9 ^{U)}	2.1	52
터키	1990	56,473,035	28,607,047	56.1	60.2	62.0 ^{U)}	2.1	78
영국	1991	56,352,200 ^{P)}	...	57.6	58.2 ^{P)}	...	0.2	238
미국 ¹⁷⁾	1990	248,709,873 ^{P)}	121,239,418 ^{P)}	249.9	258.2 ^{P)}	263.1 ^{U)}	1.0	28
베네수엘라 ³⁾	1990	18,105,265	9,019,757	19.3	20.7 ^{P)}	21.5 ^{U)}	2.1	23

주 : U) UN 추정치, P) 잠정치

1) 현 영토내의 현 인구 대상

3) 필리핀 거주 인디안 제외

5) 10월 24일 연암추계인구

7) 유독인디안족 제외

8) 상주인구. 단, 해외에 나가있는 외교관 제외, 대사관이나 영사관에 거주하지 않는 외국외교관 포함.

9) 국내에 거주하지 않고 해외에 나가있는 군인 제외.

10) 최근 센서스 수치는 서독자료이며, 그 외는 통독자료임(통일 이전은 서독과 동독의 수치를 합한 자료임)

11) 잠무와 카시미르의 인디안 거주지역 포함. 12) 동 티무르 포함.

13) 해외에 나가있는 외교관, 국내에 거주하는 외국군인 및 외국인 제외

14) 국내에 거주하는 외국군인, 군무원, 외교관 및 그의 가족과 해외에 취업, 취학중인 국내인은 제외

15) 해외에 나가있는 외교관 및 군인 제외

16) 외국인 제외, 일시 해외에 나가있는 국민 포함.

17) 상주인구. 단, 장기 해외거주 민간인 제외. 총조사 인구는 외국군인 제외.

자료 : 통계청 통계조사국 인구통계과

UN 「인구연감, 1993」

UN 「세계인구전망, 1992」

2) 상주 인구

4) 홍콩과 마카오의 인구 613만명 포함.

6) 패로제도와 그린란드 제외

2. 조출생률 및 조사망률¹⁾

(단위 : 명)

나라명	1989		1990		1991		1992		1993	
	출생	사망	출생	사망	출생	사망	출생	사망	출생	사망
오스트레일리아	14.9	7.4	15.4	7.0	14.9	6.9	15.1	7.1
오스트리아	11.7	10.9	11.7	10.7	12.1	10.7	12.1	10.5	12.0	10.2
벨기에 ²⁾	12.2	10.8	12.4	10.5	12.6	10.5	12.4	10.3	12.0	10.8
캐나다 ³⁾	14.9	7.3	15.2	7.2	14.6	7.0
덴마크 ⁴⁾	12.0	11.6	12.3	11.9	12.5	11.6	13.1	11.8	13.1	12.1
핀란드	12.8	9.9	13.1	10.0	13.1	9.8	13.3	9.8	12.9	10.1
프랑스 ⁵⁾	13.6	9.4	13.4	9.3	13.3	9.2	13.0	9.1	12.9	...
독일	11.2	11.5	11.4	11.5	10.4	11.4	10.0	11.0	9.8	11.0
그리스	10.1	9.2	10.1	9.3	10.1	9.4	10.1	9.5	9.8	9.4
홍콩 ⁷⁾	12.2	5.1	11.9	5.1	11.9	4.9	12.2	5.3
헝가리	11.9	13.9	12.1	14.1	12.3	14.0	11.8	14.4	11.4	14.4
아일랜드 ⁸⁾	14.8	9.1	15.1	9.0	14.9	8.9	14.5	8.7	14.2	8.6
이스라엘	22.3	6.3	22.2	6.2	21.4	6.3	21.5	6.5	21.2	6.2
이탈리아	9.7	9.1	9.8	9.3	9.9	9.8	9.9	9.5	9.4	9.5
일본	10.1	6.4	9.9	6.6	9.9	6.7	9.7	6.9	9.6	7.1
한국 ⁹⁾	15.4	5.9	15.5	6.0	16.9	5.9	17.1	5.7	16.7	5.6
멕시코	...	5.0	...	4.9	...	4.7	...	4.6	27.7 ¹⁰⁾	4.6
네덜란드	12.7	8.7	13.2	8.6	13.2	8.6	13.0	8.6	12.8	9.0
뉴질랜드	17.4	8.1	17.9	7.9	17.6	7.8	17.2	7.9	17.1	7.9
노르웨이	14.0	10.7	14.4	10.8	14.3	10.5	14.0	10.4	13.7	13.7
파나마 ¹⁰⁾	24.9	...	24.8	...	24.4	...	23.3	...	22.6	5.3 ¹⁰⁾
페루	30.5	8.5	30.1	8.2	29.7	8.0	29.3	7.7	28.9	7.5
폴란드	14.8	10.0	14.3	10.2	14.3	10.6	13.4	10.2	12.9	10.2
포르투갈	12.0	9.7	11.8	10.4	11.8	10.6	11.7	10.3	...	10.6
싱가포르	18.0	5.3	18.9	5.1	17.8	5.0	17.5	5.1	17.5	5.0
스페인	10.5	8.4	10.2	8.6	10.1	8.7	9.9	8.7
스웨덴	13.7	10.8	14.5	11.1	14.4	11.0	14.2	10.9	13.5	...
스위스	12.2	9.2	12.5	9.5	12.7	9.2	12.6	9.1	11.9	9.1
영국	13.6	11.5	13.9	11.1	13.7	11.2	13.5	10.9	13.2	...
미국	16.3	8.7	16.6	8.6	16.3	8.6	16.0	8.5	15.6	8.8

주 : U) UN 추정치, 최근 자료는 잠정치임.

1) 인구 1,000명당 출생아(사망자)수이며, 사산 제외.

2) 조사망률은 해외에 주둔하는 군인포함, 국내에 주둔하는 외국군인 제외.

3) 일시 미국에 거주하는 캐나다인 포함, 일시 캐나다에 거주하는 미국인 제외.

4) 페로제도와 그린란드 제외.

5) 해외에 주둔하는 군인포함.

6) 통독자료임(통일 이전은 서독과 동독의 수치를 합한 자료임).

7) 베트남 난민제외.

8) 출생(사망)후 1년 이내에 등록된 출생아(사망자) 대상.

9) 조사망률은 외국군인 및 군무원, 외국 외교관과 그의 가족제외.

10) 조출생률은 필리핀 거주 인디안 제외.

자료 : 통계청 통계조사국 인구통계과
UN 「인구연감, 1993」

3. 실 업

(단위 : 천명)
※()는 실업률

나 라 명	조사분류	1989	1990	1991	1992	1993	1994
오스트레일리아 ¹⁾	I	508 (6.2)	585 (6.9)	815 (9.6)	925 (10.8)	939 (10.9)	856 (9.7)
오스트리아 ¹⁾	II	149 (5.0)	166 (5.4)	185 (5.8)	193 (5.9)	222 (6.8)	215 (6.5)
캐 나 다 ¹⁾	I	1,018 (7.5)	1,109 (8.1)	1,417 (10.3)	1,556 (11.3)	1,562 (11.2)	1,458 (10.3)
칠 레 ¹⁾	I	250 (5.3)	269 (5.6)	254 (5.3)	217 (4.4)	234 (4.5)	311 (5.9)
핀 란 드 ²⁾	I	89 (3.5)	88 (3.4)	193 (7.6)	358 (13.1)	444 (17.9)	456 (18.4)
독 일 ²⁾	II	2,038 (7.9)	1,883 (7.2)	1,689 (6.3)	1,808 (6.7)	2,271 (8.2)	2,556 (9.2)
홍 콩 ¹⁾	I	30 (1.1)	37 (1.3)	50 (1.8)	55 (2.0)	57 (2.0)	57 (1.9)
이스라엘 ¹⁾⁴⁾	I	143 (8.9)	158 (9.6)	187 (10.6)	208 (11.2)	195 (10.0)	159 (7.8)
이탈리아 ¹⁾	I	2,865 (12.0)	2,621 (11.0)	2,653 (10.9)	2,799 (11.5)	2,360 (10.4)	2,561 (11.3)
일 본 ¹⁾	I	1,420 (2.3)	1,340 (2.1)	1,360 (2.1)	1,420 (2.2)	1,656 (2.5)	1,920 (2.9)
한 국 ¹⁾	I	463 (2.6)	454 (2.4)	436 (2.3)	465 (2.4)	550 (2.8)	489 (2.4)
뉴질랜드 ¹⁾	I	113 (7.1)	125 (7.8)	167 (10.3)	169 (10.3)	157 (9.5)	138 (8.2)
노르웨이 ²⁾	I	106 (4.9)	112 (5.2)	116 (5.5)	126 (5.9)	127 (6.0)	117 (5.4)
필 리 핀 ¹⁾	I	2,009 (8.4)	1,993 (8.1)	2,267 (9.0)	2,594 (9.8)	2,497 (9.3)	2,623 (9.5)
포르투갈 ³⁾	I	243 (5.0)	231 (4.7)	208 (4.1)	▽194 (4.1)	258 (5.5)	...
스 페 인 ¹⁾	I	2,561 (17.3)	2,441 (16.3)	2,464 (16.4)	2,789 (18.4)	3,481 (22.7)	3,738 (24.2)
스 웨 덴 ²⁾	I	67 (1.5)	75 (1.6)	133 (3.0)	233 (5.3)	▽356 (8.2)	340 (8.0)
태 국 ¹⁾	I	433 (1.4)	710 (2.2)	869 (2.7)
영 국 ¹⁾	I	2,063 (7.2)	1,949 (6.8)	2,385 (8.3)	2,732 (9.6)	2,891 (10.2)	...
미 국 ¹⁾	I	6,528 (5.2)	6,874 (5.4)	8,426 (6.6)	9,384 (7.3)	8,734 (6.8)	7,997 (6.1)
베네수엘라 ¹⁾	I	621 (9.2)	742 (10.4)	701 (9.5)	580 (7.8)	498 (6.6)	...

주 : 조사분류 I 노동표본조사 및 일반가구표본조사

II 사업체 통계

1) 15세이상 인구 대상(이탈리아는 14세이상, 태국은 13세이상, 스페인, 영국, 미국은 16세이상)

2) 15세 ~ 64세 인구대상(노르웨이는 16 ~ 74세, 스웨덴은 16 ~ 64세)

3) 구직활동을 하지않은 연로한 연금생활자제외

4) 조사기간전 1년동안 일을 하지 않은 사람 포함

5) '91년까지는 10세이상 인구대상, '92년부터는 14세이상 인구대상

자료 : 통계청 통계조사국 사회통계과

ILO 「노동통계연감, 1994」 「노동통계, 1995 3/4」

4. 국내총생산('90년 불변가격)

(단위 : 10억 자국통화)

나라명	통화단위	1988	1989	1990	1991	1992	1993	1994
아르헨티나 ¹⁾	페 소	73,444	68,878	68,922	75,059	81,554	86,474	92,891
오스트레일리아	불	358	373	378	372	381	396	416
오스트리아	실 링	1,664	1,728	1,801	1,854	1,889	1,888	1,939
벨 기 에	프 랑	6,006	6,215	6,416	6,559	6,678	6,570	6,716
블 리 비 아 ¹²⁾	블리비아노	▽16,396	16,857	17,542	18,342	18,973
브 라 질 ²³⁾	크루자이루	11,056	11,405	10,900	10,926	10,841	11,288	11,928
캐 나 다	불	655	671	670	658	663	677	708
칠 레	페 소	8,170	8,977	9,270	9,942	11,002	11,733	12,231
중 국 ⁴⁾	유 안	1,631	1,702	1,768	1,910	2,161	2,460	2,752
폴 롬 비 아 ²⁾	페 소	18,757	19,398	20,228	20,634	21,423	22,554	...
코스타리카 ¹²⁾	코 로 네	477,828	504,900	522,835	534,663	575,988	612,508	639,879
키프러스 ¹⁾	파 운 드	2,196	2,370	2,546	2,560	2,809	2,854	3,000
덴 마 크	크 로 네	783	788	799	810	817	829	865
에 과 도 르 ²⁾	수 크 레	7,942	7,965	8,204	8,616	8,923	9,104	9,474
이 집 트 ¹²⁾	파 운 드	86,610	90,916	96,100	97,137	101,443	104,360	108,517
엘살바도르 ¹²⁾	코 로 네	34,919	35,287	▽36,487	37,791	40,643	43,643	46,258
핀 란 드	마 르 카	488	515	515	479	462	457	475
프 랑 스	프 랑	6,091	6,350	6,510	6,560	6,649	6,551	6,737
독 일 ⁶⁾	마 르 크	2,213	2,294	2,429	2,549	2,594	2,550	2,608
가 나	시 디	1,871	1,967	2,032	2,140	2,223	2,334	...
그 리 스 ²⁾	드 랙 머	10,287	10,651	10,551	10,891	10,982	10,928	...
파 테 말 라 ¹²⁾	퀘 잘 레	32,018	33,280	34,317	35,568	37,293	38,731	40,288
가 이 아 나 ¹²⁾	불	16,991	16,434	15,665	16,609	17,897	19,370	...
헝 가 리 ⁷⁾	포 린 트	▽2,139	2,155	2,080	1,832
홍 콩 ¹⁾	불	549,302	563,368	582,549	612,016	650,347	692,167	729,432
아이슬란드 ¹⁾	크 로 나	349,805	349,354	351,429	355,599	343,457	347,221	358,351
인 도	루 피	4,755	5,068	5,355	5,381	5,629	5,825	...
인도네시아	루 피 아	169,732	182,389	195,597	209,192	222,705	237,172	254,574
이 란	리 알	31,742	32,793	36,645	40,839	43,178	43,965	...
아일랜드 ¹⁾	파 운 드	23,233	24,954	27,093	27,872	29,269	30,432	...
이스라엘 ¹⁾	셰 클	98,246	99,483	105,216	111,787	119,157	122,736	130,711
이탈리아 ⁹⁾	리 라	1,247,960	1,284,650	1,312,070	1,328,500	1,340,840
자메이카 ¹⁾	불	27,082	28,934	30,513	30,670	31,252	31,465	...
일 본 ⁵⁾	엔	363,567	380,709	399,043	416,038	420,622	419,765	422,083
요 르 단 ¹⁾	디 나 르	3,053	2,643	2,668	2,717	3,154	3,335	3,525

주 : IFS 자료의 경우 대부분의 국가가 1968년판 SNA방식에 따라 집계한 국민계정 수치이며, GDP는 최종지출의 합에 의해 산출.

- 1) 100만 자국통화. 2) 1958년판 UN SNA 방식에 의해 집계
 3) 1,000 자국통화. 4) 지수에 기초
 5) '85년 불변가격 기준 6) 서독 자료임.
 7) MPS, SNA 및 헝가리 경제의 제도적 특수성을 고려하여 중앙통계청이 집계
 8) 지하경제 포함 9) GDP(경상가격)
 10) 경상가격임. 11) 준비은행이 1994. 1/4분기에 1985년 부터의 국민계정자료를 공식 발표
 12) '91년 불변가격 기준 13) 생산계정 14) GDP분기 평균

자료 : 한국은행 조사제2부 국민소득과 IMF 「국제금융통계, 1995. 10」
 홍콩 「홍콩통계월보, 1995. 9」
 일본 「일본통계월보, 1995. 10」
 대만 「국민경제동향 통계계보, 1995. 3/4」

4. 국내총생산('90년 불변가격)(속)

(단위 : 10억 자국통화)

나라명	통화단위	1988	1989	1990	1991	1992	1993	1994
케냐 ¹⁾	실링	180,814	189,296	195,536	198,331	200,352	204,105	214,723
한국	원	154,111	163,950	179,539	195,936	205,860	217,699	235,931
쿠웨이트 ¹⁰⁾	디나르	6,812	8,575
룩셈부르크	프랑	273	291	300	310	315
마다가스카르	프랑	4,289	4,464	4,604	4,314	4,365	4,456	4,465
말레이시아 ¹⁾	링기트	96,647	105,547	115,828	125,861	135,667	146,987	159,848
말타 ²⁾	리라	639	691	735	781	815
모리셔스 ¹⁾	루피	33,949	35,497	38,035	39,605	▽42,063	44,327	...
멕시코 ¹⁾	페소	635,910	657,200	686,406	711,302	731,258	735,648	...
미얀마 ¹⁾	야트	142,512	147,778	151,941	147,929	165,536	175,340	187,281
네덜란드	길더	475	497	516	528	538	539	554
뉴질랜드 ¹⁾	불	74,720	73,757	73,126	71,279	72,250	76,141	...
나이지리아 ¹⁾	나이라	224,315	240,883	260,637	272,962	281,089	287,488	291,333
노르웨이	크로네	646	▽650	661	671	694	710	747
파키스탄	루피	781	819	856	903	973	992	1,032
파나마 ¹²⁾	발브아	4,808	4,788	5,009	5,488	5,955	6,276	6,571
파라과이 ²⁾	구아라니	5,936	6,280	6,474	6,634	6,754	7,034	...
페루 ²³⁾	뉴솔	7,489	6,618	6,367	6,550	6,435	6,792	7,677
필리핀	페소	984	1,046	1,077	1,071	1,075	1,098	1,145
폴란드 ¹³⁾	즐로티	2,963	11,832	59,152	82,527	114,944	155,605	...
포르투갈	에스쿠도	7,837	8,220	8,561	8,744	8,840
사우디아라비아	리알	354	354	392	425	437
세네갈 ²¹⁾	프랑	1,483	1,476	1,516	1,552
싱가포르 ¹⁾	불	55,695	60,842	66,174	70,575	74,839	82,281	...
남아프리카공화국 ¹¹⁾	랜드	270,463	276,940	276,060	273,249	267,257	270,181	276,464
스페인	페세타	46,151	48,337	50,145	51,269	51,625	51,054	52,064
스리랑카 ¹⁾	루피	296,184	302,998	321,784	337,231
스웨덴	코라나	1,310	1,342	1,360	▽1,337	1,318	1,284	1,312
스위스 ²⁾	프랑	296	307	314	314	313	310	317
대만 ¹²⁾	불	3,921	4,244	4,473	4,811	5,136	5,460	5,817
타이 ¹³⁾	바트	1,750	1,963	2,191	2,368	2,547
터키	라라	358,299	359,344	392,312	395,465	415,384	439,628	430,080
영국 ¹⁴⁾	파운드	537	549	551	540	537	550	571
미국	불	5,342	5,478	5,522	5,458	5,638	5,813	6,050
베네수엘라	볼리바르	2,314	2,133	2,279	2,501	2,653	2,642	2,556

주 : IFS 자료의 경우 대부분의 국가가 1968년판 SNA방식에 따라 집계한 국민계정 수치이며, GDP는 최종지출의 합에 의해 산출.

- 1) 100만 자국통화.
- 2) 1958년판 UN SNA 방식에 의해 집계
- 3) 1,000 자국통화.
- 4) 지수에 기초
- 5) '85년 불변가격 기준
- 6) 서독 자료임.
- 7) MPS, SNA 및 헝가리 경제의 제도적 특수성을 고려하여 중앙통계청이 집계
- 8) 지하경제 포함
- 9) GDP(경상가격)
- 10) 경상가격임.
- 11) 준비은행이 1994. 1/4분기에 1985년 부서의 국민계정자료를 공식 발표
- 12) '91년 불변가격 기준
- 13) 생산계정
- 14) GDP분기 평균

자료 : 한국은행 조사제2부 국민소득과 IMF 「국제금융통계, 1995. 10」 홍콩 「홍콩통계월보, 1995. 9」 일본 「일본통계월보, 1995. 10」 대만 「국민경제동향 통계계보, 1995. 3/4」

5. 국민총생산(경상가격)

(단위 : 10억 미불)

나라명	1987	1988	1989	1990	1991	1992	1993	1994
오스트레일리아	191.6	240.4	270.2	280.7	282.7	278.6	272.4	311.4
오스트리아	116.2	125.8	125.4	157.3	163.5	185.3	181.3	...
벨기에	138.2	149.9	152.2	189.9	196.2	219.2	210.7	229.0
캐나다	403.6	477.1	531.5	553.3	571.4	550.9	534.0	530.0
칠레	21.2	23.2	26.2	29.0	31.4	36.2	38.7	...
중국	303.6	378.0	424.8	369.9	380.1	435.9	546.9	509.6
콜롬비아	35.6	38.6	38.4	39.2	41.0	44.0	50.8	...
덴마크	98.3	104.6	100.7	123.6	124.1	135.8	130.3	141.2
프랑스	885.8	957.4	959.8	1,184.9	1,194.2	1,313.5	1,240.9	1,319.4
독일 ¹⁾	1,114.4	1,200.3	1,196.3	1,515.2	1,607.7	1,805.7	1,719.4	1,815.0
홍콩 ²⁾	49.5	58.3	67.1	74.7	85.9	100.7	116.4	132.3
이탈리아 ⁴⁾	752.4	831.0	858.7	1,007.9	1,127.8
일본	2,423.1	2,916.4	2,892.5	2,952.3	3,373.8	3,690.6	4,229.8	4,629.5
케냐 ³⁾	7,665.9	8,158.1	7,995.7	8,089.0	7,586.1	7,562.8	5,101.6	6,564.9
한국	133.4	179.8	220.4	251.8	292.0	305.7	330.8	376.9
쿠웨이트	27.8	27.8	32.4	26.1	16.4	25.1	27.4	27.9
말레이시아	29.6	32.8	35.7	40.9	44.6	54.9	60.1	67.2
멕시코	133.8	165.4	199.1	236.8	280.6	320.8
네덜란드	216.9	229.6	228.5	283.0	289.5	319.5	307.7	331.5
뉴질랜드	35.0	41.9	39.9	41.1	39.5	39.2	42.0	...
나이지리아	24.2	29.2	28.1	29.7	30.2	28.1	28.3	37.0
노르웨이	81.9	87.4	87.4	102.8	103.2	109.6	100.1	108.0
파키스탄	35.0	39.1	38.8	41.1	43.9	48.8	48.3	51.7
필리핀	32.6	37.5	42.0	44.5	46.1	54.3	55.6	65.6
사우디아라비아	78.2	81.3	88.4	106.4	116.8	120.9
싱가포르	20.3	25.3	30.5	37.6	43.6	50.2	57.6	68.7
남아프리카공화국	78.8	84.8	88.2	102.2	108.8	116.3	114.3	118.9
스페인	290.3	341.2	77.3	487.5	523.0	569.4	473.5	...
스위스	178.4	193.4	186.6	235.8	240.9	250.5	242.6	267.2
스웨덴	158.2	177.8	185.9	221.4	230.4	238.9	179.9	...
대만	103.6	123.2	149.2	160.2	179.4	212.1	222.6	241.2
타이	49.7	60.7	71.3	84.6	97.3	109.5	123.5	141.5
영국	698.3	846.7	849.9	979.9	1,013.6	1,054.7	948.8	1,039.7
미국	4,544.5	4,908.2	5,248.2	5,524.5	5,737.1	6,025.8	6,347.8	6,726.9
베네수엘라	46.8	60.2	41.0	47.2	52.5	58.6	58.3	...

주 : 1) 서독자료임.

3) 백만미불

5) 생산계정

자료 : 한국은행 조사제2부 국민소득과
 IMF 「국제금융통계, 1995. 10」
 홍콩 「홍콩통계월보, 1995. 9」
 일본 「일본통계월보, 1995. 10」
 대만 「금융통계, 1995. 8」

2) GDP

4) 지하경제포함.

6. 생산자 물가지수

1990=100

나라명	1987	1988	1989	1990	1991	1992	1993	1994
오스트레일리아 ¹⁾	82.3	89.8	94.4	100.0	101.5	103.0	105.2	106.0
캐나다 ²⁾	93.7	97.7	99.7	100.0	99.0	99.5	102.7	108.6
칠레 ³⁾	67.0	▽71.0	82.0	100.0	122.0	136.0	147.0	159.0
덴마크 ³⁾	90.0	93.7	99.0	100.0	101.0	99.8	▽99.3	100.2
이집트 ⁴⁾	53.3	67.3	85.6	100.0	117.9	132.2	▽143.5	...
프랑스 ⁵⁾	91.3	96.0	101.3	100.0	98.7	97.1	▽94.4	95.4
독일 ⁶⁾	94.1	95.3	98.3	100.0	102.4	103.8	▽103.7	104.4
가나 ⁴⁾	47.7	64.2	81.5	100.0
헝가리 ⁷⁾	67.9	71.0	82.0	100.0	132.6	148.9	166.9	...
인도 ⁴⁾	79.0	85.9	91.7	100.0	113.5	127.0	136.4	150.8
인도네시아	79.8	83.7	90.9	100.0	105.1	110.6	115.1	120.9
이탈리아	83.6	87.5	▽93.1	100.0	105.2	107.4
일본 ⁴⁾⁸⁾	97.2	96.7	98.5	100.0	101.0	100.1	98.6	96.9
한국	92.1	94.6	96.0	100.0	104.7	107.0	108.6	111.6
쿠웨이트 ⁴⁾⁸⁾	103.9	108.7	118.2
멕시코 ³⁾⁴⁾	33.6	69.8	81.1	100.0	120.5	136.7	148.8	158.9
네덜란드 ¹⁰⁾	95.1	95.6	99.0	100.0	102.3	105.0	105.8	106.4
필리핀	72.3	82.0	90.8	100.0	113.4	118.6	117.3	126.9
폴란드 ⁷⁾	2.8	4.4	13.8	100.0	▽148.1	189.6	250.7	326.2
싱가포르 ³⁾⁴⁾	97.6	95.8	▽98.3	100.0	95.9	91.7	87.7	87.3
남아프리카공화국 ³⁾	68.5	77.5	89.3	100.0	111.4	120.6	128.5	139.2
스페인 ⁶⁾	91.2	94.0	97.9	100.0	101.5	102.9	105.5	110.0
스웨덴 ⁸⁾	84.2	88.7	95.5	100.0	101.7	101.0	108.1	112.3
스위스 ³⁾	92.4	94.5	98.5	100.0	100.4	100.5
대만 ⁵⁾¹¹⁾	102.4	100.8	100.5	99.8	100.0	96.3	98.8	100.9
타이 ⁵⁾	85.4	92.4	96.7	100.0	106.8	107.0	106.6	110.7
영국 ¹⁾	86.7	89.8	94.1	100.0	105.4	108.7	113.0	115.8
미국 ¹²⁾	88.5	90.7	95.3	100.0	102.1	103.3	104.7	105.5
베네수엘라 ³⁾	33.4	39.8	78.6	100.0	122.3	151.1	203.9	363.2

주 : 1) 제조업 생산품 대상.
 3) 자국 및 수입상품 대상.
 5) 중간재 대상.
 7) 산업부분 대상.
 9) 1985=100
 11) 1991=100

2) 산업판매가격지수.
 4) 도매물가 지수임.
 6) 공산품 대상.
 8) 자국 생산품 대상.
 10) 최종재 대상.
 12) 완제품 대상.

자료 : 한국은행 조사제2부 물가조사과
 IMF 「국제금융통계, 1995. 10」
 일본 「일본통계월보, 1995. 10」
 대만 「중화민국 통계월보, 1995. 8」

7. 소비자 물가지수

1990=100

나라명	1987	1988	1989	1990	1991	1992	1993	1994
오스트레일리아 ¹⁾	80.8	86.7	93.2	▽100.0	103.2	104.2	106.1	108.1
캐나다 ²⁾	87.4	90.9	95.5	100.0	105.6	107.2	109.2	109.4
칠레	59.0	▽68.0	79.0	100.0	122.0	141.0	158.0	177.0
덴마크	88.9	93.0	97.4	100.0	102.4	104.5	105.9	108.0
이집트 ³⁾	60.0	70.6	85.6	100.0	119.7	136.1	152.5	165.0
프랑스	91.0	93.5	96.7	▽100.0	103.2	105.7	107.9	109.7
독일	93.6	94.8	97.4	100.0	103.5	107.6	112.0	115.4
가나	44.3	58.2	72.9	100.0	118.0	129.9	162.3	202.7
헝가리 ⁴⁾	57.3	66.3	77.5	100.0	134.2	▽165.0	202.1	240.2
인도 ⁵⁾	79.0	▽86.4	91.8	100.0	113.9	127.3	135.4	149.2
인도네시아	80.7	87.2	92.8	▽100.0	109.9	115.5	127.2	134.6
이탈리아	84.1	88.4	93.9	100.0	106.3	111.8	116.8	121.5
일본 ⁶⁾	94.2	94.9	97.0	100.0	103.3	105.0	106.4	107.2
한국	81.3	87.1	92.1	100.0	109.3	116.1	121.7	129.3
쿠웨이트 ⁷⁾	101.6	95.0	98.2	100.0	116.9
멕시코	30.7	65.8	79.0	100.0	122.7	▽141.7	155.5	166.3
네덜란드 ⁸⁾	95.8	96.6	97.6	▽100.0	103.1	106.4	109.2	112.2
필리핀	71.8	78.1	87.6	100.0	118.7	129.3	139.1	151.7
폴란드 ⁹⁾	2.8	4.4	15.3	100.0	▽176.7	256.8	351.5	468.4
싱가포르	93.0	94.4	▽96.7	100.0	103.4	105.8	108.2	111.6
남아프리카공화국	67.5	76.2	▽87.4	100.0	115.3	131.3	144.0	157.0
스페인	83.7	87.7	93.7	100.0	105.9	112.2	117.3	122.9
스웨덴	80.4	85.0	91.0	100.0	109.0	112.0	117.0	120.0
스위스	90.3	92.0	94.9	100.0	105.8	110.1	113.8	114.7
대만 ¹⁰⁾	87.6	88.8	92.7	96.5	100.0	104.5	107.5	111.9
타이 ¹¹⁾	86.3	89.6	94.4	100.0	105.7	110.1	114.0	120.1
영국	80.8	84.7	91.3	100.0	105.9	109.8	111.5	114.3
미국	87.0	90.5	94.9	100.0	104.2	107.4	110.6	113.4
베네수엘라	29.8	38.5	71.0	100.0	134.2	176.4	243.6	391.8

주 : 1) 8개 주요도시의 가중평균.

2) 인구 3만이상의 도시대상이며, 가중치는 1982년 가계지출구조로 부터 산출.

3) 도시인구 대상.

4) 임금소득자, 농업종사자가족, 연금생활자가족 대상.

5) 1988년 10월부터 50개 공업중심지 조사에서, 70개 공업중심지조사로, 175개 품목에서 260개 품목으로 확대.

6) 1인가구, 농림어업 종사자제외.

7) 1985=100.

8) 자녀가 없거나 소득이 없는 자녀를 둔 임금소득 가구대상.

9) 1990년까지는 전년도의 판매액을 기초로 집계하였으나, 1991년부터는 전년도 10월까지의 가계지출액을 기초로 집계.

10) 1991=100

11) '90년 이후 월소득 2,500~4,000 Baht이면서 도시에 거주하는 2~7인 가족대상.

자료 : 통계청 통계조사국 유통통계과

IMF 「국제금융통계, 1995. 10」

일본 「일본통계월보, 1995. 10」

대만 「중화민국통계월보, 1995. 8」

8. 수출입 단가지수

1990=100

나라명	수출					수입				
	1990	1991	1992	1993	1994	1990	1991	1992	1993	1994
오스트레일리아 ¹⁾	100.0	91.2	87.7	82.3	86.0	100.0	100.8	99.3	99.4	105.1
오스트리아 ²⁾	100.0	94.2	98.0	88.6	...	100.0	97.6	102.2	93.4	...
벨기에 ³⁾	100.0	96.0	100.5	100.0	96.5	99.2
브라질 ¹⁾	100.0	96.0	100.0	92.6
캐나다 ¹⁾	100.0	98.2	95.3	94.4	94.6	100.0	100.4	99.2	98.6	99.1
덴마크 ²⁾	100.0	96.9	101.6	91.4	...	100.0	97.3	99.7	89.2	...
핀란드 ¹⁾	100.0	94.5	90.9	75.3	...	100.0	96.8	96.7	86.0	...
프랑스	100.0	96.2	99.6	90.1	98.3	100.0	95.5	97.9	87.0	92.2
독일	100.0	96.8	102.1	92.0	92.9	100.0	99.0	102.0	91.1	94.6
그리스 ³⁾	100.0	95.3	97.2	83.0	...	100.0	95.6	97.3	81.9	...
아일랜드 ²⁾	100.0	96.6	99.3	92.7	...	100.0	99.5	103.1	94.1	...
이스라엘 ²⁾	100.0	100.4	101.2	101.7	100.2	100.0	95.1	95.2	92.0	93.8
이탈리아 ²⁾	100.0	99.4	100.8	87.9	...	100.0	95.8	95.9
일본 ²⁾	100.0	99.7	99.7	94.8	93.9	100.0	90.6	84.2	73.5	67.8
한국 ³⁾	100.0	100.6	99.0	99.4	101.1	100.0	100.0	98.4	94.7	95.2
네덜란드 ²⁾	100.0	95.8	98.6	90.9	93.0	100.0	97.0	100.7	90.8	92.5
뉴질랜드 ²⁾	100.0	92.6	93.2	96.2	101.3	100.0	97.7	97.1	97.1	102.9
노르웨이 ³⁾	100.0	92.4	88.7	78.1	...	100.0	95.0	97.2	85.8	...
파키스탄 ¹⁾	100.0	94.5	92.1	89.5	96.4	100.0	97.9	95.2	90.8	97.8
필리핀 ³⁾	100.0	101.9	100.0	95.7
폴란드	100.0	106.7	...	100.7	103.4	100.0	120.3	...	96.0	96.5
싱가포르	100.0	99.0	98.0	97.0	98.0	100.0	102.0	104.0	103.0	108.0
남아프리카공화국 ³⁾	100.0	98.9	101.2	96.6	95.7	100.0	102.9	106.0	100.5	102.7
스페인 ³⁾	100.0	96.7	99.1	83.6	83.1	100.0	95.3	95.5	80.9	81.3
스리랑카	100.0	98.6	105.5	105.7	103.7	100.0	100.6	103.5	101.7	104.7
스웨덴	100.0	98.7	98.9	81.2	78.1	100.0	97.3	98.4	80.9	75.8
스위스 ²⁾	100.0	102.8	103.1	103.0	102.3	100.0	100.1	102.3	100.1	95.3
타이	100.0	103.6	105.3	106.6	...	100.0	104.7	105.6	106.3	...
영국	100.0	100.4	101.7	97.5	101.6	100.0	100.3	100.7	94.2	99.3
미국 ¹⁾	100.0	100.9	101.0	101.4	103.6	100.0	100.0	100.8	100.1	101.8

주 : 1) 라스파이레스 지수.

3) 파세지수.

자료 : IMF 「국제금융통계, 1995. 10」
일본 「일본통계월보, 1995. 10」

2) 피셔지수.

4) 벨기에-룩셈부르크 경제연합 자료.

9. 통 화 량

(단위 : 100만자국통화)

나라명	통화 단위	통 화							
		1987	1988	1989	1990	1991	1992	1993	1994
아프리카									
케냐	셸링	18,916	19,160	21,647	27,529	31,667	46,577	59,322	...
나이지리아	나이라	14,906	21,446	26,664	34,540	48,708
남아프리카공화국	랜드	32,026	39,934	43,343
북아메리카									
캐나다	불	85,200	90,120	95,450	96,220	100,450	108,020	114,400	121,790
멕시코	뉴페소	12,627	21,191	29,087	47,439	106,227	122,220	143,902	145,429
미국 ¹⁾	불	786	820	831	925	1,004	1,122	1,231	1,232
남아메리카									
칠레 ¹⁾	페소	229	386	442	518	784	938	1,186	...
콜롬비아 ¹⁾	페소	1,020	1,282	...	▽2,116	2,786	4,020	5,136	6,695
에콰도르 ¹⁾	수크레	246	373	540	853
베네수엘라 ¹⁾	발보아	123	145	170	269	348	375	417	991
아시아									
인도 ¹⁾	루피	543	633	747	854	1,046	1,121	1,330	1,677
인도네시아 ¹⁾	루피아	12,705	14,392	20,559	23,819	26,693	28,801
일본 ¹⁾	엔	102,973	111,844	114,474	119,628	131,044	136,138	145,615	151,665
한국 ¹⁾	원	10,107	12,151	14,329	15,905	21,752	24,586	29,041	32,511
파키스탄	루피	173,016	189,834	217,026	254,620	305,978	371,796	378,111	435,388
필리핀	페소	53,804	61,196	81,276	92,936	107,693	117,535	143,708	159,899
터키 ¹⁾	리라	8,437	11,020	19,092	30,237	44,279	76,373	125,868	228,413
유럽									
벨기에 ¹⁾	프랑	1,086	1,146	1,207	1,217	1,232	1,219
덴마크	크로네	188,450	225,110	226,110	244,480	▽258,270	256,000	283,000	279,050
핀란드	마르카	30,342	35,921	41,444	44,428	▽130,645	134,829	141,759	154,357
프랑스 ¹⁾	프랑	1,471	1,532	1,633	1,702	1,609	1,607	1,623	1,674
독일 ¹⁾	마르크	366	408	432	552	575	641	698	732
헝가리	포린트	306,620	301,990	379,870	480,320	561,620	735,480	811,720	891,590
이탈리아 ¹⁾	리라	372,230	401,130	452,090	482,750	537,950	545,790	579,180	599,980
네덜란드	길더	103,710	111,310	119,020	123,930	129,330	135,070	149,640	152,240
스페인 ¹⁾	페세타	9,271	11,165	13,546	15,682	17,179	17,003	17,409	18,593
스위스	프랑	85,980	88,000	85,650	84,300	82,890	86,230	91,240	94,860
영국	파운드	154,118	170,674	195,306	214,939	229,119	238,947	252,335	...
오세아니아									
오스트레일리아	불	31,218	▽40,470	43,514	46,699	49,983	60,292	71,027	78,890
뉴질랜드	불	6,667	▽14,672	21,382	24,217	24,197	25,848	26,182	28,974

주 : 1) 10억 자국통화
 자료 : 한국은행 조사제2부 금융통계과
 IMF 「국제금융통계, 1995. 10」
 일본 「일본통계월보, 1995. 10」

9. 통 화 량(속)

(단위 : 100만자국통화)

나라명	통화 단위	총 통 화							
		1987	1988	1989	1990	1991	1992	1993	1994
아프리카									
케냐	셸링	39,666	42,856	48,393	58,099	69,471	96,579	123,654	...
나이지리아	나이라	28,895	38,406	43,371	57,554	79,067
남아프리카공화국	랜드	58,833	79,815	108,894
북아메리카									
캐나다	불	241,550	267,180	303,230	326,520	342,370	374,930	415,730	448,950
멕시코	뉴페소	52,656	43,448	93,818	164,952	246,335	302,593	346,468	421,749
미국 ¹⁾	불	3,142	3,336	3,536	3,772	3,894	3,959	4,013	4,023
남아메리카									
칠레 ¹⁾	페소	1,794	2,280	2,990	3,696	4,733	5,838	7,202	...
콜롬비아 ¹⁾	페소	1,815	2,198	...	▽3,897	4,707	6,827	9,386	12,948
에콰도르 ¹⁾	수크레	384	622	882	1,357
베네수엘라 ¹⁾	발보아	260	299	436	743	1,030	1,207	1,514	2,643
아시아									
인도 ¹⁾	루피	1,543	1,825	2,112	2,430	2,875	3,360	3,932	4,610
인도네시아 ¹⁾	루피아	33,905	42,073	58,525	84,629	99,410	119,075
일본 ¹⁾	엔	372,693	409,376	457,624	495,009	507,526	506,795	518,189	534,102
한국 ¹⁾	원	40,280	48,939	58,638	68,708	83,746	96,259	112,219	133,179
파키스탄	루피	259,396	279,377	300,054	334,992	398,453	515,202	608,626	714,348
필리핀	페소	184,578	230,052	299,367	366,848	430,363	488,972	621,340	773,055
터키 ¹⁾	리라	21,926	36,239	61,213	93,803	171,364	306,243	503,337	218,413
유럽									
벨기에 ¹⁾	프랑	2,581	2,719	2,995	3,117	3,280	3,389
덴마크	크로네	427,310	450,940	456,900	486,720	505,850	502,110	601,060	541,250
핀란드	마르카	200,253	246,379	269,759	283,329	▽295,902	293,052	297,464	301,575
프랑스 ¹⁾	프랑	3,804	4,016	4,112	4,211	4,173	4,225	4,385	4,682
독일 ¹⁾	마르크	1,213	1,283	1,348	1,599	1,701	1,836	2,048	2,099
헝가리	포린트	594,260	607,290	707,690	914,270	1,182,960	1,505,820	1,758,650	1,993,000
이탈리아 ¹⁾	리라	619,910	667,740	742,840	808,150	885,310	934,030	1,003,150	...
네델란드	길더	343,480	368,770	406,320	434,440	454,990	477,390	504,790	506,160
스페인 ¹⁾	페세타	26,056	29,051	33,068	37,553	42,350	45,212	49,462	52,988
스위스	프랑	325,890	343,570	365,160	368,210	376,780	386,570	420,970	438,460
영국	파운드	337,689	393,988	473,282	523,077	531,768	565,602	601,930	...
오세아니아									
오스트레일리아	불	125,603	152,393	194,860	219,377	220,946	237,662	251,953	276,440
뉴질랜드	불	21,115	18,394	27,402	47,682	55,449	57,683	63,802	65,883

주 : 1) 10억 자국통화
 자료 : 한국은행 조사제2부 금융통계과
 IMF 「국제금융통계, 1995. 10」
 일본 「일본통계월보, 1995. 10」

10. 무역

(단위 : 100만 미불)

나라명	수				출			
	1988	1989	1990	1991	1992	1993	1994	
세계	2,763,290	2,990,950	3,424,900	3,531,000	3,753,300	3,763,000	4,283,100	
아르헨티나	9,135	9,579	12,353	11,978	12,235	13,118	15,650	
오스트레일리아	33,233	37,125	39,752	41,854	42,824	42,723	47,520	
오스트리아	31,027	31,906	41,265	41,111	47,270	40,174	45,210	
벨기에-룩셈부르크 ¹⁾	92,135	100,012	117,703	118,199	123,132	
브라질	33,494	34,383	31,414	31,620	35,793	38,597	43,552	
캐나다	117,105	121,832	127,629	127,163	134,435	145,178	165,370	
칠레	7,052	8,080	8,373	8,942	10,007	9,199	11,539	
중국	47,540	51,858	61,269	70,451	80,517	90,970	119,816	
체코 ²⁾	14,887	14,460	11,840	10,939	11,310	▽13,205	14,294	
덴마크	27,653	28,107	35,133	36,001	41,053	37,168	41,417	
에콰도르	2,192	2,354	2,714	2,852	3,007	2,904	3,717	
프랑스	167,787	179,397	216,588	217,100	235,871	209,349	235,780	
독일	323,323	341,231	410,104	402,843	422,271	380,154	427,219	
홍콩 ³⁾	63,163	73,140	82,160	98,577	119,512	135,248	151,395	
인도네시아 ⁴⁾	9,949	10,067	9,730	10,227	10,680	8,918	10,594	
인도네시아 ⁵⁾	13,325	15,846	17,975	17,664	19,563	21,553	25,051	
이탈리아	19,465	22,160	25,674	29,543	33,861	36,825	40,054	
일본	127,859	140,556	170,486	169,473	178,155	169,153	189,805	
대한민국	264,917	275,175	287,581	314,786	339,885	362,244	397,005	
멕시코	60,696	62,377	65,016	71,870	76,632	82,236	96,013	
모로코	20,765	23,048	27,131	27,318	27,722	30,241	34,530	
미얀마 ⁶⁾	3,603	3,307	4,265	4,313	3,984	3,991	4,013	
네덜란드 ⁷⁾	147	215	325	419	537	583	771	
뉴질랜드	103,213	108,261	131,775	133,631	140,335	139,127	155,554	
노르웨이	8,784	8,875	9,488	9,589	9,824	10,537	12,181	
파키스탄 ⁸⁾	22,436	27,062	34,047	34,107	35,178	31,853	34,692	
파나마	4,522	4,709	5,589	6,528	7,317	6,688	7,365	
페루	307	318	340	358	502	553	583	
필리핀	2,701	3,488	3,231	3,329	3,484	3,497	4,555	
폴란드 ⁹⁾	7,032	7,755	8,068	8,767	9,752	11,089	13,304	
스페인	13,960	13,466	13,627	▽14,903	13,324	14,143	17,042	
스웨덴	40,341	44,492	55,642	60,177	64,334	59,555	73,295	
스위스 ¹⁰⁾	49,747	51,547	57,540	55,217	56,118	49,857	61,292	
대만	50,704	51,525	63,784	61,517	▽61,377	58,687	66,227	
타이 ¹¹⁾	60,493	66,085	67,142	76,115	81,395	84,678	92,847	
터키	15,953	20,078	23,070	28,428	32,472	37,168	...	
영국	11,662	11,625	12,959	13,594	14,716	15,343	18,106	
미국	145,165	152,345	185,172	184,964	190,003	180,180	204,923	
우루과이	322,427	363,812	393,592	421,730	448,164	464,773	512,521	
베네수엘라	1,405	1,599	1,693	1,605	1,703	1,645	1,913	
	10,244	13,286	17,497	15,155	14,185	14,066	15,480	

주 : 1) 벨기에-룩셈부르크 경제 연합 자료. 2) 1992년까지는 체코슬로바키아 자료.
 3) 상품거래만을 대상. 4) 1989년 7월부터 재수출 제외.
 5) 네덜, 티벳, 시킴, 부탄과의 간접무역 포함. 군장비, 핵물질, 방카링, 선박, 항공기의 수출입액 제외.
 6) 정부의 특별주변 수입품과 군장비 수입은 제외.
 7) 1986년부터 벨기에-룩셈부르크 경제연합(BLEU)과의 수출입액 제외.
 8) 군장비, 은괴의 수출입액 제외. 9) 1991년부터 수출입증장 및 관세신고서 포함.
 10) 1992년 1월 1일부터 다이아몬드 및 귀금속 제외.
 11) 수입의 경우 금 포함. 군사원조물자 제외. 12) U.S. Virgin Islands와의 교역 포함.

자료 : IMF 「국제금융통계, 1995. 10」

10. 무역(속)

(단위 : 100만 미불)

나라명	수				입			
	1988	1989	1990	1991	1992	1993	1994	
세계	2,771,690	3,004,550	3,429,700	3,550,100	3,777,100	3,732,600	4,235,300	
아르헨티나	5,322	4,203	4,076	8,275	14,872	16,784	21,527	
오스트레일리아	36,095	44,933	42,032	41,697	43,807	45,577	53,425	
오스트리아	36,223	38,980	49,146	50,815	54,112	48,578	55,343	
벨기에-룩셈부르크 ¹⁾	92,436	98,473	119,702	120,182	125,047	
브라질	16,055	19,875	22,524	22,950	23,068	27,740	35,997	
캐나다	112,711	119,792	123,244	124,782	129,262	139,035	155,072	
칠레	5,292	7,144	7,678	8,094	10,129	11,125	11,825	
중국	55,278	58,437	52,523	62,567	76,354	103,088	114,563	
체코 ²⁾	15,298	14,988	13,712	11,072	12,594	▽13,341	15,465	
덴마크	25,941	26,690	32,228	32,402	35,174	30,542	34,878	
에콰도르	1,714	1,855	1,862	2,399	2,501	2,562	3,642	
프랑스	178,857	192,986	234,436	231,784	239,638	201,838	229,841	
독일	250,467	269,702	346,153	389,908	402,441	348,631	381,890	
홍콩 ³⁾	63,896	72,155	82,474	100,255	123,430	138,658	161,777	
인도네시아	9,345	8,709	8,621	11,449	11,123	12,597	14,318	
인도 ⁵⁾	19,149	20,535	23,642	20,418	23,580	22,761	26,802	
이탈리아	13,249	16,360	21,837	25,869	27,280	28,086	31,985	
일본	138,551	153,011	181,968	182,679	188,451	148,273	167,685	
한국	187,354	210,847	235,368	236,999	233,246	241,624	275,235	
멕시코	51,811	61,465	69,844	81,525	81,775	83,800	102,348	
모로코	19,591	24,438	29,969	38,124	48,160	50,147	60,979	
미얀마 ⁶⁾	4,773	5,493	6,800	6,873	7,348	6,760	7,188	
네덜란드 ⁷⁾	244	201	270	646	651	814	886	
뉴질랜드	99,474	104,330	126,098	125,873	134,650	124,739	139,795	
노르웨이	7,342	8,784	9,501	8,381	9,202	9,636	11,913	
파키스탄 ⁸⁾	23,220	23,666	27,231	25,572	25,905	23,956	27,308	
파나마	6,590	7,143	7,376	8,439	9,379	9,500	8,889	
페루	751	986	1,539	1,695	2,024	2,188	2,404	
필리핀	3,348	2,749	3,470	4,195	4,861	4,901	6,794	
폴란드 ⁹⁾	8,721	11,171	13,041	12,786	15,449	18,754	22,546	
스페인	12,712	10,659	8,413	▽15,757	15,701	18,834	21,383	
스웨덴	59,643	71,469	87,715	93,306	99,758	78,626	92,510	
스위스 ¹⁰⁾	45,627	48,975	54,264	49,990	50,017	42,681	51,725	
대만	56,363	58,194	69,681	66,485	▽61,737	56,716	64,074	
타이 ¹¹⁾	49,762	52,507	54,830	63,078	72,181	77,099	85,507	
터키	20,285	25,771	33,379	37,591	40,686	46,208	...	
영국	14,335	15,792	22,302	21,047	22,872	29,174	23,270	
미국 ¹²⁾	189,340	197,731	222,977	209,947	221,551	205,390	227,000	
우루과이	459,542	492,922	516,987	508,363	553,923	603,438	689,215	
베네수엘라	1,157	1,203	1,343	1,637	2,045	2,326	2,773	
	12,726	7,803	7,335	11,147	14,066	12,200	8,879	

주 : 1) 벨기에-룩셈부르크 경제 연합 자료. 2) 1992년까지는 체코슬로바키아 자료.
 3) 상품거래만을 대상. 4) 1989년 7월부터 재수출 제외.
 5) 네팔, 티벳, 기림, 부탄과의 간접무역 포함. 군장비, 핵물질, 방카링, 선박, 항공기의 수출입액 제외.
 6) 정부의 특별주문 수입품과 군장비 수입은 제외.
 7) 1986년부터 벨기에-룩셈부르크 경제연합(BLEU)과의 수출입액 제외.
 8) 군장비, 은괴의 수출입액 제외. 9) 1991년부터 수출입승장 및 관세신고서 포함.
 10) 1992년 1월 1일부터 다이아몬드 및 귀금속 제외.
 11) 수입의 경우 금 포함, 군사원조물자 제외. 12) U.S. Vergin Islands와의 교역 포함.

11. 경제성장률(국내총생산)

(단위 : %)

연 별	아 르 헨티나	오스트레 일리아	오 스 트리아	벨기에	브라질	캐나다	칠 레	중 국 ¹⁾	이집트	프랑스	독일 ²⁾³⁾
1987	2.6	4.8	1.7	2.0	3.5	4.3	6.6	11.1	6.4	2.3	1.4
1988	-1.9	4.2	4.1	4.9	-0.1	4.9	7.3	11.2	5.4	4.5	3.6
1989	-6.2	4.2	3.8	3.5	3.2	2.4	9.9	4.3	5.0	4.3	3.7
1990	0.1	1.1	4.2	3.2	-4.6	-0.2	3.3	3.9	5.7	2.5	5.9
1991	8.9	-1.7	2.9	2.2	0.3	-1.8	7.3	8.0	1.1	0.8	4.9
1992	8.7	2.5	1.8	1.8	-0.8	0.8	10.7	13.2	4.4	1.3	1.8
1993	6.0	3.8	-0.1	-1.6	4.2	2.2	6.6	13.8	2.9	-1.5	-1.7
1994	7.4	5.0	2.7	2.2	5.8	4.6	4.2	11.9	4.0	2.8	2.3

연 별	그리스	인 도 네시아	이 란 리 아 ⁴⁾	이 탈 리아 ⁵⁾	일 본	케 나 다	쿠 웨 이트	한 국	말 레 이시아	네 덜 란드	나 이 지리아	노 르 웨이
1987	-0.5	4.9	1.2	3.1	4.1	-4.0	5.9	11.5	5.4	3.3	-0.5	2.0
1988	4.5	5.8	-8.7	4.1	6.2	3.5	6.2	11.3	8.9	2.6	9.9	-0.5
1989	3.5	7.5	3.3	2.9	4.7	4.7	4.7	6.4	9.2	4.7	7.4	0.6
1990	-0.9	7.2	11.7	2.1	4.8	3.3	3.8	9.5	9.7	3.9	8.2	1.7
1991	3.2	7.0	11.4	1.3	4.3	1.4	2.3	9.1	8.7	2.3	4.7	1.6
1992	0.8	6.5	5.7	0.9	1.1	1.0	1.9	5.1	7.8	1.8	3.0	3.4
1993	-0.5	6.5	1.6	...	-0.2	1.9	0.2	5.8	8.3	0.4	2.3	2.4
1994	...	7.3	1.9	...	0.6	5.2	2.8	8.4	8.7	2.6	1.3	5.1

연 별	필리핀	포 르 투 갈	사우디 아라비아	싱 가 포 르	스페인	스웨덴	스위스	타 이 ⁶⁾	영 국 ⁶⁾	미 국	베 네 수엘라
1987	4.3	5.1	-1.4	9.4	5.6	2.8	2.0	9.5	4.8	3.1	4.5
1988	6.8	4.0	7.6	11.1	5.2	2.7	2.9	13.3	5.0	3.9	6.2
1989	6.2	4.9	0.2	9.4	4.7	2.4	3.9	12.2	2.2	2.5	-7.8
1990	3.0	4.1	10.7	8.1	3.7	1.4	2.3	11.6	0.4	0.8	6.9
1991	-0.6	2.1	8.4	7.0	2.2	-1.7	-0.0	8.4	-2.0	-1.2	9.7
1992	-0.3	1.1	2.8	6.4	0.7	-1.4	-0.3	7.9	-0.5	3.3	6.1
1993	2.1	...	-0.6	10.1	-1.1	-2.6	-0.8	8.2	2.3	3.1	-0.4
1994	4.3	10.1	2.0	2.2	1.2	8.5	3.8	4.1	-3.3

주 : 1) 지수에 기초.

3) 서독자료임.

5) 생산계정.

2) 국민총생산

4) 지하경제 포함.

6) GDP분기 평균.

자료 : 한국은행 조사제2부 국민소득과
IMF 「국제금융통계, 1995. 10」
일본 「일본통계월보, 1995. 10」

13. 남북한 주요 경제지표

	단 위	북 한(A)	한 국(B)	배 율(B/A)
1. 인 구	천 명	23,261	44,851	1.9
2. 명 목 G N P	억달러	223 (212)	4,517 (3,780)	20.3 (17.8)
3. 1인당 GNP	달 러	957 (923)	10,076 (8,508)	10.5 (9.2)
4. 경 제 성 장 륜				
G D P	%	-4.6(-1.8)	9.0(8.6)	-
G N P	%	-4.5(-1.7)	8.7(8.4)	-
5. 대 외 경 제 무 역 총 액	억달러	20.5	2,601.8	126.9
(수 출)	"	7.4	1,250.6	169.0
(수 입)	"	13.1	1,351.2	103.1
(무역액/명목GNP)	%	9.2	57.6	-
대 미 환 율	원/달러	2.05	771.04	-
외 채	억달러	118.3	784.4	6.6
<순 외 채>	"	N.A.	170.6	-
(외채/명목GNP)	%	52.9	17.4	-
6. 예 산 규 모	억달러	N.A.	648.3	-
군 사 비	"	N.A.	149.2	-
7. 에 너 지 산 업				
석 탄	만 ton	2,370	567	0.2
발 전 용 량	만 KW	724	3,218	4.4
발 전 용 량	억 KW _h	230	1,847	8.0
원 유 도 입 량	만 ton	110	8,493	77.2
8. 농 수 산 물 생 산 량				
곡	만 ton	345.1	547.6	1.6
(쌀)	"	121.1	469.5	3.9
수 산 물	"	105.2	334.8	3.2
9. 광 산 물 생 산 량				
철 광 석	만 ton	422.1	18.4	0.04
비 철 금 속	"	15.4	64.4	4.2
10. 중 화 학 공 업 생 산 량				
자 동 차	만 대	0.87	252.5	290.2
조 선	만 G/T	5.1	566.2	111.0
강 철	만 ton	153.4	3,677.2	24.0
시 멘 트	"	422.0	5,513.0	13.1
비 료	"	120.9	430.1	3.6
11. 경 공 업 생 산 량				
직 물	억 m ³	1.8	38.9	21.6
화 석	만 ton	5.6	186.3	33.3
12. 사 회 간 접 자 본				
철 도 총 연 장	km	5,112	6,559	1.3
도 로 총 연 장	km	23,339	74,237	3.2
항 만 능 령	만 ton	3,501	28,520	8.1
선 박 보 유	만 ton	89.5	633.2	7.1

주 : ()내는 '94년도 계수임. p는 잠정치임. N.A.는 자료입수 불가능

※ 한국의 예산규모는 중앙정부 일반회계 기준임.

자료 : 한국은행

여 백

XVIII. 부 록

1. 도 문화상 수상상황
2. 시민의상 수상상황
3. 국가 지정 문화재
4. 지방문화재 및 문화재자료
5. 역대 시장 명단
6. 역대 부시장 명단
7. 시 간 부 명 단
8. 동 장 명 단
9. 제 5대 목포시의회의원 명단
10. 목포시 기구표
11. 목포시의회 기구표
12. 시정 주요 행사
13. 시기구변동상황(88년 이후)
14. 역대 국회의원의 명단
15. 도 랑형 환산표
16. 곡물 환산표
17. 시 동 간 거리표

여 백

1. 도 문화상 수상 상황

회 수	시상년도	부 문	수 상 자	수상종류	전공분야	주 소
8	1964	문 화	차재석	공 로 상	문 화	목포시
9	1965	"	김문옥	"	언 론	목포시 창평동 7
"	"	"	양인옥	장 려 상	미 술	목포시 금동 2가 3
20	1976	교 육	김영진	상장및부상	문 학	목포시 산정동 93-7
21	1977	체 육	조오련	문 화 상	체 육	목포시 용당동 957
23	1979	지역사회개발	홍순기	"	지역사회	목포시 유달동 3-9
26	1982	"	권이담	"	"	목포시 북교동 74
32	1988	문 화	최일환	"	문 학	목포시 용당동 191-30
34	1990	"	허형만	"	"	목포시 용해동 277-100
36	1992	지역사회개발	서한태	"	지역사회복지	목포시 상락동 2가 5-8
"	"	체 육	강방원	"	체육지도	목포시 죽동 22
37	1993	언 론·출 판	조효석	"	언 론	목포시 용당동 1149-8

자료 : 문예체육과

2. 시민의상 수상 상황

년 도	수 상 부 문	성 명	년 도	수 상 부 문	성 명							
1967	사 회 예 술	이길우	1976	사 회 복 제	강홍점 김이원 정장진 최김차이 이한 허임박 이권 강홍희 김조이 김김장진							
1968	문 체 산 업 교 문 체 산 업	김관준	1977	문 체 산 업 교 문 체 산 업		구순화 안찬하 일복상수 선남용덕 천 광동영 이운중 진기 지 난 성 동 주 형 (추서)						
	문 체 산 업 교 문 체 산 업		1978	문 체 산 업 교 문 체 산 업								
1969	문 체 산 업 교 문 체 산 업	승관원	1979	문 체 산 업 교 문 체 산 업			인기송기열기섭 레복길만수우찬금건행일창담 (추서)					
	문 체 산 업 교 문 체 산 업		1980	문 체 산 업 교 문 체 산 업								
1970	문 체 산 업 교 문 체 산 업	김이강이김명정박이박장여이김최박홍김최이양	1982	문 체 산 업 교 문 체 산 업				인기송기열기섭 레복길만수우찬금건행일창담 (추서)				
	문 체 산 업 교 문 체 산 업		1983	문 체 산 업 교 문 체 산 업								
1971	문 체 산 업 교 문 체 산 업	성순영	1984	문 체 산 업 교 문 체 산 업					인기송기열기섭 레복길만수우찬금건행일창담 (추서)			
1972	문 체 산 업 교 문 체 산 업		1985	문 체 산 업 교 문 체 산 업								
1973	문 체 산 업 교 문 체 산 업	성순영	1986	문 체 산 업 교 문 체 산 업						인기송기열기섭 레복길만수우찬금건행일창담 (추서)		
	문 체 산 업 교 문 체 산 업		1987	문 체 산 업 교 문 체 산 업								
1974	문 체 산 업 교 문 체 산 업	김순영	1993	문 체 산 업 교 문 체 산 업							인기송기열기섭 레복길만수우찬금건행일창담 (추서)	
1975	문 체 산 업 교 문 체 산 업		1994	문 체 산 업 교 문 체 산 업								
1976	문 체 산 업 교 문 체 산 업	김순영	1995	문 체 산 업 교 문 체 산 업								인기송기열기섭 레복길만수우찬금건행일창담 (추서)
	문 체 산 업 교 문 체 산 업		1995	문 체 산 업 교 문 체 산 업								

자료 : 문예체육과

3. 국가지정 문화재

지정번호	명 칭	소 재 지	비 고
史籍 289	시립도서관	목포시 대의동 2가 1-5	
寶物 1233	현자총통(玄字銃筒)	목포시 용해동 8 (국립해양유물전시관)	

자료 : 문예체육과

4. 지방문화재 및 문화재자료

□ 지방문화재

지정번호	종 별	명 칭	수 량	소 재 지
10	기 념 물	고하도 이충무공 유적	일괄	목포시 달동 산 230(고하도)
39	유형문화재	고하도 이충무공 기념비	1기	"
21	기 념 물	목포시사	1동	목포시 죽교동 330-3(유달산내)
100	무형문화재	玉匠(장주원)	기능	목포시 산정동 74-209

□ 문화재자료

지정번호	종 별	명 칭	수 량	소 재 지
137	문화재자료	목포진지	1기	목포시 만호동 1-56
138	"	목포오포대	1문	목포시 은금동 산 1 (유달산내)
165	"	이훈동 정원	수목 300여종	목포시 유달동 4-1

자료 : 문예체육과

5. 역대 시장명단

역대	성명	취임년월일	이임년월일	재직기간	시정구호	시정방침
1	유성계	47. 8. 20	48. 10. 20	1년 2월		
2	김영하	49. 6. 13	49. 8. 15	3월		
3	김종술	50. 10. 15	50. 11. 11	2월		
4	배기형	50. 12. 25	52. 2. 21	1년 3월		
5	김정식	52. 2. 21	52. 3. 26	1월		
6	하동현	52. 4. 10	52. 5. 7	1월		
7	박재우	52. 5. 7	52. 10. 8	6월		
8	하동현	52. 10. 24	59. 8. 7	6년 9월		
9	박찬규	59. 11. 12	60. 5. 23	7월		
10	이종수	60. 6. 7	60. 12. 1	6월		
11	이재홍	61. 1. 5	61. 7. 11	6월		
12	양삼석	61. 8. 2	61. 12. 3	4월		
13	이두현	61. 12. 3	62. 4. 18	5월		
14	송성용	62. 5. 24	64. 4. 13	1년10월		
15	김남권	64. 4. 13	66. 2. 6	1년11월		
16	김수남	66. 2. 7	66. 12. 15	11월		
17	송성용	66. 12. 15	68. 4. 30	1년 5월		
18	강수성	68. 5. 1	69. 7. 23	1년 3월		
19	김학중	69. 7. 23	71. 8. 10	2년		
20	김동석	71. 8. 10	74. 8. 26	3년 1월		
21	변광영	74. 8. 26	76. 4. 22	1년 7월		
22	구용상	76. 5. 4	79. 7. 15	3년 2월		
23	이병내	79. 7. 16	80. 7. 31	1년	새마을 새기상 새목포	1. 신뢰받는 시정 2. 약진하는 향도 3. 향상되는 복지
24	범택균	80. 8. 1	83. 12. 26	3년 5월	개발의 새시대	1. 위민봉사의 행정 2. 서민복지 증진 3. 약진 목포 건설
25	김선규	83. 12. 27	84. 5. 14	5월		
26	안주섭	84. 5. 14	87. 12. 30	3년 7월	화합하는 시민 번영하는 목포	1. 화합봉사의 시정 2. 서민복지의 증진 3. 지역개발의 촉진 4. 문화관광의 증진

자료 : 총무과

5. 역대 시장명단(속)

역대	성명	취임년월일	이임년월일	재직기간	시정구호	시정방침
27	송재구	88. 1. 1	90. 1. 19	2년 1월	서해안 시대의 주역이 되자	1. 화합은 사랑으로 2. 봉사는 정성드려 3. 개발은 슬기모아
28	나승포	90. 1. 20	91. 1. 9	11월	서해안의 중핵 도시 건설	1. 민주자치역량 함양 2. 복지소득수준 함양 3. 도시경제기반 구축 4. 문예체육의 진흥
29	김흥래	91. 1. 10	92. 1. 3	1년	서남웅도 예향 목포	1. 목포권 개발사업의 지원촉진 2. 서남부 중심지 기능의 강화 3. 예향심을 지역발전 의지로 승화
30	이만의	92. 1. 4	93. 3. 15	1년 2월	멋있는 시민 자랑스런 목포	1. 지역사회의 활력증진 2. 지방자치의 내실도모 3. 지역경제의 발전촉진 4. 예향전통의 계승발전 5. 신뢰행정의 역량배가
31	정영식	93. 3. 16	94. 12. 31	1년 9월	세계로 미래로	1. 진실된 봉사 2. 시민 행복 추구 3. 밝은 문화 창조 4. 큰 목포 건설
32	안재호	95. 1. 1	96. 6. 30	6월	세계로 미래로	1. 진실된 봉사 2. 시민 행복 추구 3. 밝은 문화 창조 4. 큰 목포 건설
33	권이담	95. 7. 1			새목포 건설	1. 깨끗한 시정 2. 푸른 목포 창조 3. 풍요로운 향도 건설

자료 : 총무과

6. 역대 부시장 명단

역대	성명	취임년월일	이임년월일	재직기간	비고
1	하동현	50. 4. 4	50. 12. 25	9월	
2	서양봉	50. 12. 25	52. 12. 16	2년	
3	안경호	52. 12. 26	54. 10. 30	1년 10월	
4	이병규	54. 11. 4	59. 12. 24	5년 2월	
5	박종국	59. 12. 24	60. 5. 26	5월	
6	김두천	60. 6. 28	61. 2. 14	8월	
7	장건식	61. 2. 14	61. 6. 25	5월	
8	김세장	65. 6. 1	66. 7. 31	1년 2월	
9	이등식	66. 8. 1	69. 3. 9	2년 7월	
10	김호윤	69. 3. 10	70. 7. 1	1년 3월	
11	고언주	70. 7. 15	71. 8. 21	1년 2월	
12	신항복	71. 8. 21	72. 6. 6	9월	
13	박일출	72. 6. 8	73. 7. 24	1년 1월	
14	신홍식	73. 7. 25	74. 1. 6	5월	
15	백하규	74. 2. 5	74. 8. 5	6월	
16	신계우	74. 8. 6	75. 12. 30	1년 4월	
17	박건홍	75. 12. 31	76. 8. 31	8월	
18	고언주	76. 9. 1	78. 8. 15	1년 10월	
19	조주현	78. 8. 16	80. 3. 31	1년 7월	
20	박선배	80. 4. 1	80. 12. 5	8월	
21	김희철	80. 12. 13	82. 6. 7	1년 6월	
22	서인섭	82. 7. 7	82. 9. 7	2월	
23	허진홍	82. 10. 7	85. 3. 11	2년 5월	
24	박원리	85. 3. 11	86. 8. 9	1년 5월	
25	심성식	86. 12. 24	88. 6. 11	1년 6월	
26	임두일	88. 6. 11	89. 12. 27	1년 6월	
27	정병섭	89. 12. 27	92. 1. 3	2년	
28	서재관	92. 1. 4	94. 5. 5	2년 4월	
29	서형환	94. 5. 6	94. 6. 30	2월	
30	고경주	94. 7. 7	95. 8. 8	1년 1월	
31	이종무	95. 8. 9	96. 8. 5	1년	
32	노병인	96. 8. 6			

자료 : 총무과

7. 시 간부명단

직 위	성 명	생년월일	비 고
정책보좌관	김 병 준	36. 2. 21	
정책보좌관	정 태 식	36. 6. 9	
기획실장	현 영 관	37. 2. 11	
총무국장	염 흥 종	38. 2. 26	
보건사회국장	최 정 석	37. 5. 23	
지역경제국장	민 병 갑	39. 11. 23	
도시계획국장	강 봉 길	38. 12. 11	
건설국장	서 상 채	44. 3. 20	
의회사무국장	이 생 연	38. 5. 27	
보건소장	-	-	
시립도서관장	주 신 호	53. 10. 10	
공영개발사업소장	나 승 병	55. 9. 16	
기획담당관	이 동 철	42. 11. 20	
공보담당관	김 준 수	44. 3. 25	
감사담당관	김 한 호	42. 9. 20	
정책개발실장	추 영 동	49. 4. 15	
총무과장	김 병 래	37. 5. 2	
세정과장	김 계 룡	42. 12. 1	
부과과장	강 철 원	39. 1. 16	
회계과장	김 두 영	38. 5. 11	
시민과장	나 권 도	46. 1. 30	
문예체육과장	장 의 승	44. 2. 8	
민방위재난관리과장	조 영 현	40. 1. 26	
사회과장	이 현 조	38. 5. 14	
환경보호과장	이 동 근	37. 11. 1	
위생과장	정 병 조	46. 12. 17	
청소과장	주 북 춘	38. 11. 11	

자료 : 총무과

주 : '97. 1. 1 현재

7. 시 간부명단(속)

직 위	성 명	생년월일	비 고
가정복지과장	조 정 숙	47. 5. 27	
지역경제과장	박 승 준	38. 11. 20	
농수산과장	차 태 환	37. 11. 9	
교통행정과장	신 창 열	41. 4. 28	
도시과장	김 용 길	44. 12. 20	
주택과장	박 병 엽	52. 5. 22	
지적과장	조 옥 현	38. 12. 28	
업무과장	임 송 전	40. 5. 20	
수도과장	천 성 오	51. 6. 25	
관리과장	임 영 진	46. 12. 20	
건설과장	김 영 명	47. 3. 7	
사업과장	최 성 동	54. 8. 7	
의회사무국전문위원	박 흥 만	45. 5. 14	
의회사무국전문위원	박 철 린	50. 7. 18	
보건소사무장	김 인 재	40. 2. 11	
농촌지도소장	안 영 선	35. 8. 10	
상수도사업소장	김 태 일	41. 3. 16	
환경사업소장	강 기 수	50. 7. 4	
공원관리사무소장	박 길 석	42. 5. 28	
향토문화관장	김 선 관	38. 6. 8	
체육시설관리사무소장	조 성 평	49. 7. 6	
시립도서관사무장	김 진 산	41. 8. 23	
공영개발관리과장	최 장 주	51. 2. 5	
공영개발개발과장	한 상 태	41. 3. 9	
사회근로복지관장	이 상 현	42. 3. 5	
위생매립장관리사무소장	이 영 진	44. 4. 8	

자료 : 총무과

주 : '97. 1. 1 현재

8. 동장 명단

직 위	성 명	생년월일	비 고
용당 1 동장	전 용 일	42. 8. 15	
용당 2 동장	최 기 종	36. 2. 20	
산정 1 동장			
산정 2 동장	추 수 고	40. 3. 10	
산정 3 동장	황 남 철	39. 1. 15	
연산 동장	민 경 전	38. 5. 27	
원산 동장	최 성 용	37. 5. 16	
대성 동장	박 선 채	39. 2. 13	
양 동장	박 채 선	39. 12. 19	
북교 동장	김 대 배	37. 5. 9	
무안 동장	이 호 욱	42. 2. 2	
동명 동장	정 복 용	48. 7. 30	
삼화 동장	-	-	
만호 동장	김 백 용	35. 1. 23	
유달 동장	서 덕 천	36. 12. 19	
총무 동장	배 춘 만	37. 7. 22	
죽교 동장	현 완 진	36. 11. 11	
북항 동장	정 기 호	38. 8. 23	
용해 동장	김 중 석	37. 5. 25	
이로 동장	최 수 한	38. 6. 2	
상 동장	정 예 범	46. 6. 1	
하당 동장	김 신 결	36. 4. 20	
신흥 동장	박 병 욱	52. 10. 7	
삼향 동장	천 생 용	46. 12. 15	
육암 동장	최 현 길	45. 5. 31	
부흥 동장	최 정 심	43. 6. 3	

9. 제5대 목포시 의회 의원 명단

선거구명	성명	직위	소속위원회	성별	주소	전화번호
용담1동	김경래	위원	총무위원회	남	목포시 용담1동 946-36 23/5	77-4033
용담2동	이달호	위원	운영위원회 (총무위원회겸임)	"	목포시 용담2동 1102-3 8/5	74-0404
산정1동	신재돈	위원	도시건설위원회	"	목포시 용해동 동아(A) 7-201	74-0815
산정2동	강찬배	위원	도시건설위원회	"	목포시 산정2동 74-103 3/4	76-6968
산정3동	조경석	위원	사회산업위원회	"	목포시 산정3동 중앙하이츠(A) 6-704	77-7447
산정3동	오창석	위원	총무위원회	"	목포시 연산동 628-1 13/4	73-3674
대성1동	김영무	총무위원장	총무위원회	"	목포시 대성동 184-30 10/2	42-7586
대성2동	장복삼	위원	운영위원회 (사회산업위원회겸임)	"	목포시 대성동 99-8 1/4	245-5115
양동	김영천	위원	사회산업위원회	"	목포시 양동 91-1 11/6	44-7013
북교동	박도영	위원	도시건설위원회	"	목포시 북교동 168-2 4/4	44-1077
남교동	이광래	의장	-	"	목포시 남교동 31-17 4/2	44-4250
호남동	김용진	위원	총무위원회	"	목포시 명륜동 9-4 2/1	44-6414
죽동	박창현	위원	사회산업위원회	"	목포시 죽동 9-10 2/2	43-3110
무안동	임형연	위원	총무위원회	"	목포시 무안동 5-17 1/4	43-0071
동명동	임송본	부의장	도시건설위원회	"	목포시 산정동 1358-16 34/1	44-5219
동명동	최기동	위원	사회산업위원회	"	목포시 호남동 1-455 7/2	42-0077
영해동	정순태	운영위원장	운영위원회 (사회산업위원회겸임)	"	목포시 북만동 16 1/2	78-9577
유달동	양채식	위원	총무위원회	"	목포시 중앙동 2가 5-5 4/1	44-5326
만호동	김선호	위원	총무위원회	"	목포시 수강동 2가 2-8 1/1	42-6185
서산동	강장우	위원	운영위원회 (총무위원회겸임)	"	목포시 서산동 4 6/3	44-5536
온금동	한중석	도시건설위원장	도시건설위원회	"	목포시 온금동 123-7 6/5	42-0262
죽교1동	김영일	위원	도시건설위원회 (운영위원회겸임)	"	목포시 산정동 신안비치(A) 202-1501	73-5697
죽교2동	백상훈	위원	사회산업위원회	"	목포시 죽교2동 80-11 3/3	245-3365
죽교3동	문창부	사회산업위원장	사회산업위원회	"	목포시 죽교3동 176-34 9/3	43-4177
달성동	서흥기	위원	운영위원회 (도시건설위원회겸임)	"	목포시 죽교동 291 7/3	43-1441
대반동	박병섭	위원	운영위원회 (도시건설위원회겸임)	"	목포시 죽교동 465-130 3/1	42-5723
총무동	황재화	위원	사회산업위원회	"	목포시 산정동(삼학도) 1349	72-0080
연동	최형주	위원	도시건설위원회	"	목포시 산정동 1080-244 19/3	76-8650
삼향동	나남수	위원	도시건설위원회	"	목포시 옥암동 부영(A) 202-408	283-0013
용해동	유재길	위원	총무위원회	"	목포시 용해동 동아(A) 7-1505	76-5470
용해동	한정훈	위원	운영위원회 (총무위원회겸임)	"	목포시 용해동 718-23 22/3	76-1250
상동	김대중	위원	사회산업위원회	"	목포시 상동 삼성(A) 106-1504	283-0045
상동	배진석	위원	운영위원회 (사회산업위원회겸임)	"	목포시 상동 217브럭 1롯데 2/2	43-1234

10. 목포시 기구표

□ 시 본청

부서 기관	실	국 (소)	담당관 (실)	과 (사무장)	소장	계 (반)	의회사무국	국	동장
								1	
계	1	8 (3)	4 (1)	27 (2)	8	118 (2)	의 회 사 무 국	전문 위원 4 (2)	사무장 26
본청	1	5	4 (1)	23		83 (2)		계	33(13)
사업소		(3)		4 (2)	8	31		1	

의회사무국, 동() 6급

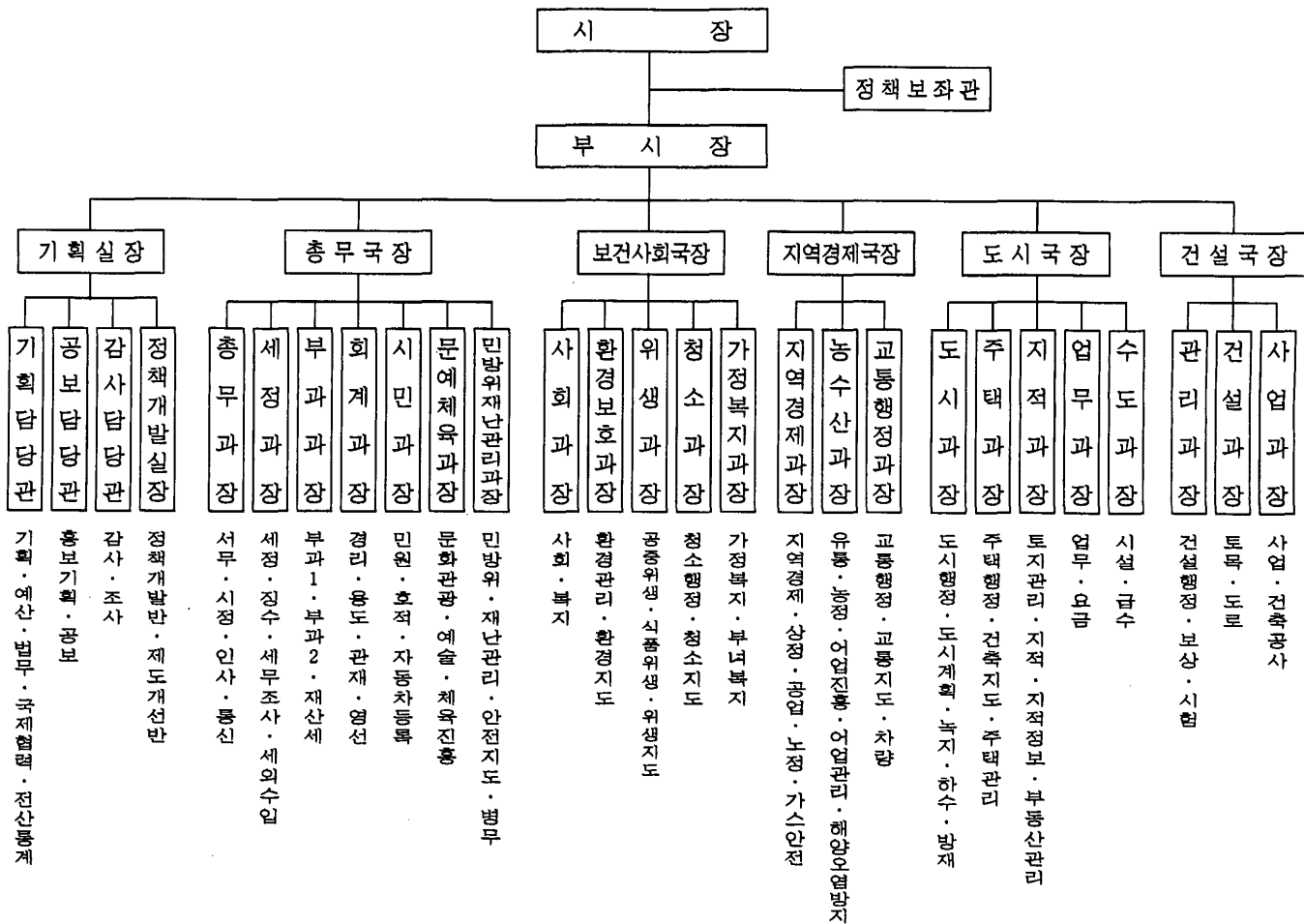

□ 사업소

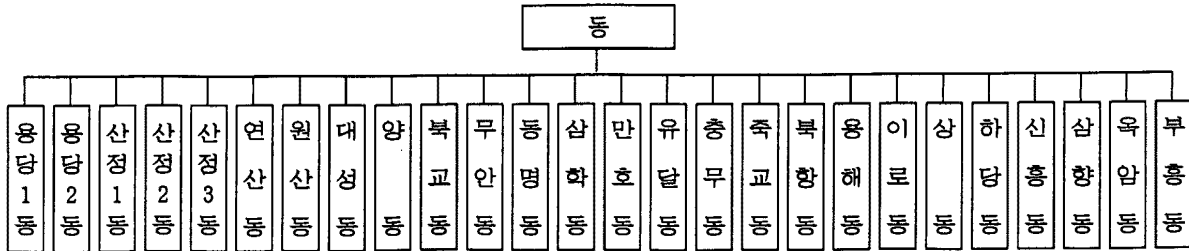
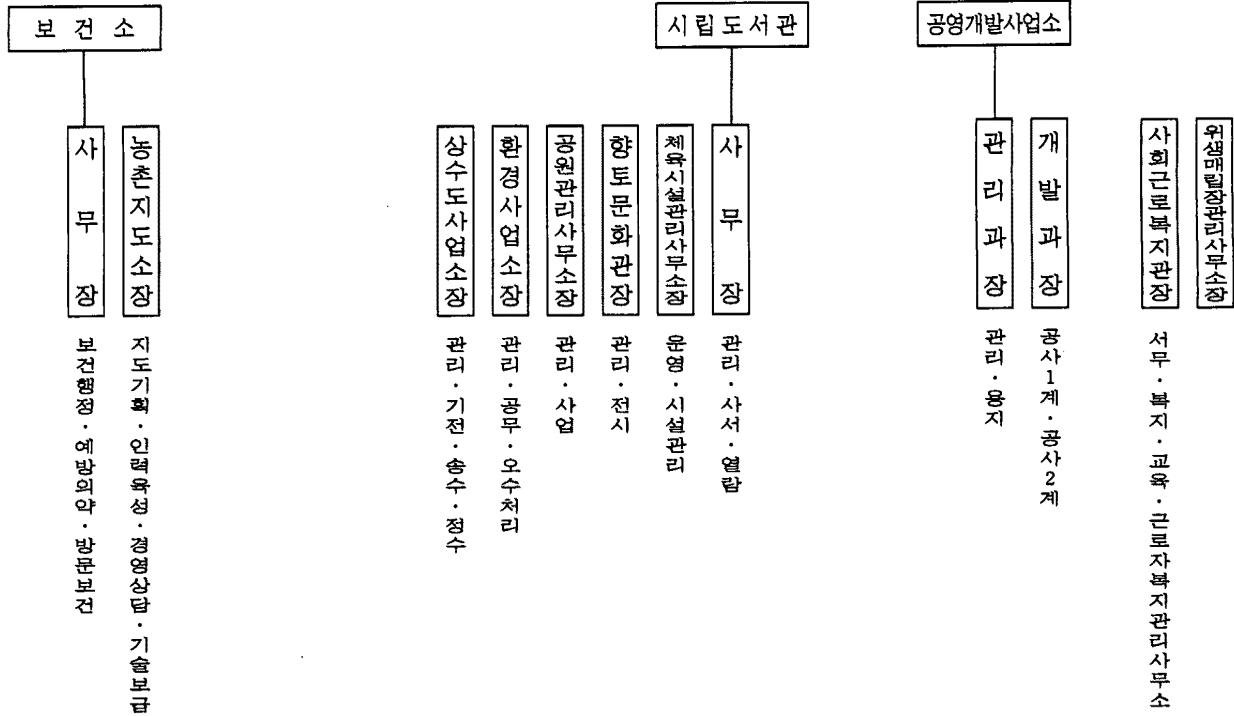

11. 목포시 의회기구표

市議會機構表

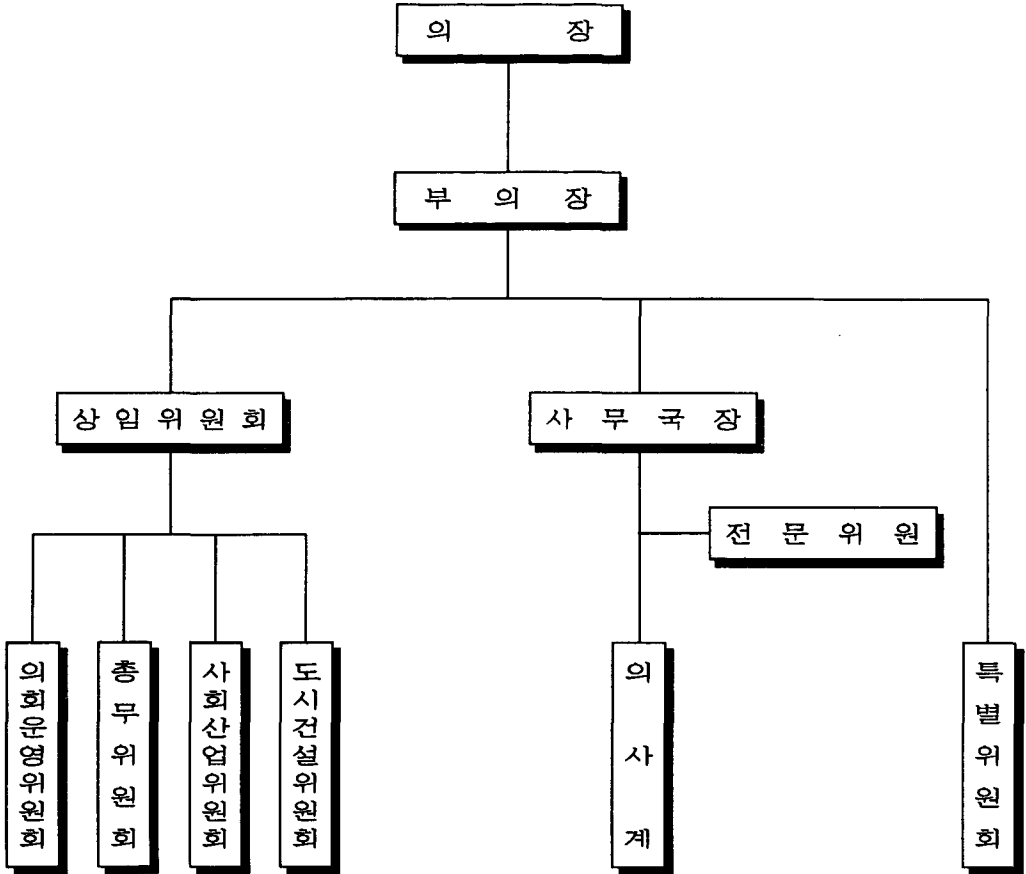

議長團現況

구 분	의 장	부 의 장
제 5 대 의 회	이 광 래	임 송 본

자료 : 의회사무국

12. 시정주요행사(1996)

월 일	내 용	장 소
1. 1	신년 현충탑 참배	유 달 산 현 충 탑
1. 3	'96. 시무식	회 의 실
1. 11	목포·서영암 도시기본계획 수립에 따른 주민 공청회	회 의 실
1. 15	주압댐 상수도 목포 용수 통수식	상수도사업소 몽탄정수장
1. 17	제153회 시의회 임시회	본 회 의 장
1. 23	중앙공설시장현대화 촉진에 따른 시민 공청회	회 의 실
2. 7	남도학숙 입사생 선발 심사위원회 개최	기 획 실 장 실
2. 23	중국 연운항시 파견직원 귀국보고회	회 의 실
2. 26	농어촌 발전 심의회 개최	상 황 실
3. 1	제77주년 3·1절기념 현충탑 참배	유달산3·1운동탑
3. 11	'96 상반기 취미교육 입교식	사 회 근 로 복 지 관
3. 19	목포기능대학 현판식	목 포 기 능 대 학
3. 26	목포권 관광 행정 실무협의회 구성에 따른 간담회	상 황 실
4. 5	제51회 식목일 행사	위생매립장관리사무소
4. 6	보건의날 행사	보 건 소 회 의 실
4. 11	제15대 국회의원 선거	전 국
4. 14	'96 유달산 개나리꽃축제	유 달 산
4. 16	공직자 특별 정신 교육	회 의 실
4. 19	제4회 전라남도 장애인 체육대회 참가	나 주 시
4. 27	목포시청소년수련관 개관 이충무공 탄신 제451주년 제전식	청 소 년 수 련 관 강 당 고 하 도
5. 1	'96 근로자의 날 기념행사 제33회 법의날 웅변대회	남 일 극 장 구.근로자복지회관
5. 7	교통사고줄이기 캠페인 전개	목 포 역
5. 8	제24회 어버이날 기념행사	M B C 공 개 흘
5. 11	제4회 전라남도 청소년 시 낭송 대회	서 남 방 송 공 개 흘
5. 14	제34회 목포시립교향악단 정기 연주회	송 립 문 화 회 관
5. 17	주한 베트남 사회주의 인민공화국 대사 초청 강좌	K B S 공 개 흘
5. 18	5·18 민주항쟁 16주년 기념식	목 포 역 광 장
5. 20	제24회 성년의날 행사	시 장 실
5. 21	'96 동거부부 합동 결혼식	송 립 문 화 회 관
5. 22	월드컵 유치기원 시민견기 대회	목 포 역 광 장
5. 27	「수중문화재보호」 정책 세미나	신 안 비 치 호 텔
5. 28	청소년의달 기념행사	목포경찰서 회의실

자료 : 총무과

12. 시정주요행사(1996)(속)

월 일	내 용	장 소
6. 4	시립합창단 제22회 정기 연주회	송 립 문 화 회 관
6. 6	제41회 현충일 추념식 행사	유 달 산 현 충 탑
6. 10	'96 경로대학 개설 운영	목포시 노인복지회관
6. 13	민·관·군 총력방위태세 확립 지역방위 훈련	회 의 실
6. 15	제14회 난영가요제	종합문화예술회관 옆 부지
6. 22	한국가정법률상담소 목포지부 1주년 기념행사 및 자선문화 공연	K B S 스포츠홀
6. 25	제46주년 6·25 기념행사	K B S 공 개 홀
6. 28	학교폭력추방 캠페인 전개	목 포 역
	제32회 전라남도 미술대전 순회전	예 총 화 랑
7. 1	민선자치시장 출범 1주년 기념행사	송 립 문 화 회 관
7. 16	전라남도 목포교육청 청사 준공식	목 포 교 육 청
7. 22	남교동사무소 청사 신축 준공식	남 교 동 사 무 소
7. 25	'96. 여름방학 한문교실 입학식	사 회 근 로 복 지 관
7. 31	호남선 철도(임성-목포)복선화 주민공청회	회 의 실
8. 2	'96 하계 아르바이트 대학생 간담회	회 의 실
8. 9	행정동 분·합 조정안 시의원 설명회 개최	시 의 회
8. 17	제26회 아동 문학 세미나	신 안 비 치 호 텔
8. 19	'96 을지연습	회 의 실
8. 26	장수노인 생활체육대학 개설	노 인 복 지 회 관
8. 27	전남100년사 사진전 목포시 순회 전시회	목포예총전시실
9. 5	제7회 미용의날 행사 개최	목포실내체육관
9. 6	「박화성 문학의 재조명」 세미나	신 안 비 치 호 텔
9. 13	관광목포 알리기 (목포세일) 홍보	서 울 역
9. 30	제36회 목포예술제 전야제 및 예술문화상 시상식	송 립 문 화 회 관
10. 1	시민의 날 행사	송 립 문 화 회 관
10. 2	공직자 특별 정신 교육	회 의 실
10. 3	제8회 전국 판소리 명창 경연대회	K B S 스포츠홀
10. 5	자연보호현장 선포 제18주년 기념행사	유달산 달성공원
10. 9	농공단지 우수제품 전시·판매전 개장식	광주 염주체육관
10. 10	제3회 남도음식 대축제 개막식	순 천 나 안 면
10. 15	목포권 도자기 축제	하 당 공 한 지
10. 19	목포시민 한춤대회	송 립 문 화 회 관
	학생무용 경연대회	송 립 문 화 회 관
10. 24	공무원 독후감 발표회	시 립 도 서 관

12. 시정주요행사(1996)(속)

월 일	내 용	장 소
10. 25	시정발전을 위한 직원교육	회 의 실
10. 26	박화성 기념 백일장 전남 청소년 연극제	목 포 문 화 원 송 립 문 화 회 관
10. 28	'96 문학의해 기념 시민교양강좌 개최 독수리 '96 청사 방호 훈련	초 원 관 광 호 텔 시 청
10. 29	적십자 재난구호 훈련에 따른 행사 실시	목 포 역 광 장
11. 1	주부환경대학 개설	남 경 문 화 회 관
11. 5	소망장애인 복지원 개원식	소망장애인복지원
11. 6	'96 성육 효행상·문화상 시상식	상 공 회 의 소
11. 7	제1회 목포시장기 축구대회	유 달 경 기 장
11. 8	국제 환경동향에 관한 직원 교육	회 의 실
11. 9	소방의날 행사	목 포 소 방 서
11. 13	동해안 침투 무장공비사건 노획장비 전시	목 포 역 광 장
11. 14	광주보호관찰소 목포지소 신축청사 준공식	광주보호관찰소 목포지소
11. 20	목포예술의 내일을 여는 세미나	남 경 문 화 회 관
11. 23	제8회 수화제 행사	M B C 공 개 출
11. 26	환경과 건강에 관한 시민 토론회	초 원 관 광 호 텔
12. 3	12월 교통사고줄이기 캠페인	목 포 역 광 장
12. 4	제6회 한·중 학술 연구 발표회	목 포 대 학 교
12. 5	21세기를 향한 푸른 목포만들기 심포지움	회 의 실
12. 6	'96 하반기 목포지역 경연자 연수회	초 원 호 텔
12. 9	5·18 목포항쟁 동지회 창립 총회	신 안 비 치 호 텔
12. 11	21세기 한국정치에 새 지평을 위한 대토론회	목 포 대 학 교
12. 13	제17회 유목회전	예 총 화 랑
12. 14	목포시 청소년 가요제	KBS방송국 스포츠출
12. 16	미술인의 밤 및 미술인상 시상식	초 원 호 텔
12. 17	'96 연말 노인 경로잔치	노 인 복 지 회 관
12. 18	제1회 목포지역 전라남도 사투리 구연대회	목 포 문 화 원
12. 20	청소년 선도·학교폭력 추방·유해환경 정화 결의 대회	유 달 중 학 교
12. 23	'96 목포 체육인의 밤	초 원 호 텔
12. 27	'96년도 공무원 해외연수 종합 귀국보고회	회 의 실
12. 30	'96하반기 전라남도 인재 육성 장학금 전달식	상 황 실
12. 31	'96 종무식	회 의 실

자료 : 총무과

13. 시기구 변동상황(88년이후)

공포일자	근 거	구 분	기 구 명	변 동 내 용
88. 2. 22	규칙 제773호	신 설	가정 복지 과	1과 2계 신설 - 가정복지과 ┌ 가정복지계 └ 부녀복지계
89. 1. 13	규칙 제814호	신 설	시 립 도 서 관	1관 3계 신설 - 시립도서관 ┌ 관리계 ├ 사서계 └ 열람계
89. 4. 7	규칙 제824호	폐 지	위 민 실	폐지 : 목포시 직제규칙 제5조 3항 16호(삭제)
89. 4. 7	규칙 제825호	변 경	새 마 을 과	새마을과 "국토미화계" 를 "건전생활계" 로 개편
		신 설	세 무 과	신설 - 재산세계
89. 4. 25	규칙 제829호	신 설	건 설 과	신설 - 도로보수계
89. 8. 5	규칙 제839호	변 경	사 회 과	사회과 "의료보호계" 를 "의료보장계" 로 개편
89. 9. 7	규칙 제845호	신 설	환 경 보 건 과	1과를 2과로 분류 - 위생과 ┌ 위생계 └ 보건계 - 환경보호과 ┌ 환경지도계 └ 환경관리계
		변 경	운 수 과	"운수과" 를 "교통행정과" 로 "운수계" 를 "교통행정계" 로 개편
89. 11. 16	규칙 제853호	신 설	목 포 시 공 영 개 발 사 업 소	1사업소 4계 신설 - 목포시공영개발사업소 ┌ 관리계 ├ 용지계 ├ 공사1계 └ 공사2계
90. 2. 10	규칙 제858호	신 설	도 시 과	신설 - 토지관리계
90. 8. 24	규칙 제887호	신 설	시 립 도 서 관	신설 - 대출계
90. 8. 24	규칙 제888호	변 경	새 마 을 과	새마을과 "건전생활계" 를 "체육청소년계" 로 개편

자료 : 총무과

13. 시기구 변동상황(88년이후)(속)

공포일자	근 거	구 분	기 구 명	변 동 내 용
90. 9. 5	규칙 제870호	신 설	근로청소년복지회관	1사업소 3계 신설 - 근로청소년복지회관 { 사무계 교육계 상담실
90. 11. 3	규칙 제897호	신 설	종합사회복지관	신설 - 종합사회복지관
90. 12. 20	규칙 제911호	신 설	총 무 과	신설 - 통신전산계
90. 12. 20	규칙 제911호	신 설	수 산 과	신설 - 어업지도계
90. 12. 20	규칙 제911호	신 설	사 회 산 업 국	신설 - 1국을 2국으로 분류 - 보건사회국 { 사회과 환경보호과 위생과 청소과 가정복지과 - 지역경제국 { 지역경제과 산업과 교통행정과 수산과
91. 4. 12	규칙 제1589호	신 설	의회사무기구	신설1국 2전문위원 1계(의사계)
91. 5. 9	규칙 제934호	신 설	상수도사업소	신설 - 시험계
91. 5. 30	규칙 제937호	신 설	공영개발사업소	2과 1계 신설 - 2과 { 관리과 개발과 - 1계 - 주택사업계
91. 6. 28	규칙 제943호	신 설	기획담당관실	신설 - 법무계
91. 7. 10	규칙 제947호	신 설	교통행정과	신설 - 교통지도계
91. 8. 23	규칙 제958호	신 설	회 계 과	신설 - 영선거
91. 8. 23	규칙 제957호	변 경 신 설	문화공보담당관실 문 화 예 술 과	담당관 명칭변경 및 신설 문화공보담당관실 { 공보담당관실 문화예술과 계 명칭 변경 및 신설 - 공보담당관실 { 홍보기획계 공보계 - 문화예술과 { 문화관광계 예술계

자료 : 총무과

13. 시기구 변동상황(88년이후)(속)

공포일자	근 거	구 분	기 구 명	변 등 내 용
91. 10. 9	규칙 제968호	신 설	특 별 단 속 반	부시장 직속 신설 - 특별단속반
91. 10. 12	규칙 제970호	신 설	위 생 과	신설 - 위생 감시계
91. 12. 31	규칙 제976호	폐 지	공영개발사업소	폐지 - 주택사업계
92. 1. 13	규칙 제979호	신 설	보 건 소	신설 - 모자보건계
92. 1. 27	규칙 제981호	이 관	목 포 소 방 서	목포소방서를 전라남도로 이관
92. 3. 18	규칙 제1633호	변 경	의 회 사 무 국	의회사무기구를 의회사무국으로 변경
92. 4. 17	규칙 제990호	신 설	주 택 과	건축계 <div style="display: inline-block; vertical-align: middle;"> [건축1계 건축2계] (1계 신설) </div>
92. 12. 31	규칙 제1015호	폐 지	총 무 과	폐지 - 지도계
		신 설	총 무 과	신설 - 인사계
		변 경	도 시 과	구획정리계를 도시개발계로 변경
93. 1. 9	규칙 제1021호	신 설	시 민 과	신설 - 공과금계
93. 5. 4	규칙 제1044호	변 경	시 민 과	민원계를 민원제도계로 변경
		신 설	시 민 과	신설 - 민원처리계
93. 6. 30	규칙 제1018호	폐 지	특 별 단 속 반	폐지 - 특별단속반
93. 8. 2	규칙 제1052호	변 경	새 마 을 과	과 및 계 명칭 변경 새마을과 → 사회진흥과 새마을계 → 진흥계 체육청소년계 → 건전생활계
		변 경	시 민 과	계 이관 시민과 병무계를 민방위과 병무계로 변경
		변 경	위 생 처 리 장 관 리 소	위생처리장관리소를 위생환경사업소로 명칭변경
		신 설	위 생 환 경 사 업 소	신설 - 오수처리계
94. 5. 13	규칙 제1084호	신 설	위 생 환 경 사 업 소	신설 - 오수처리계
94. 6. 16	규칙 제1089호	변 경	위 생 환 경 사 업 소	명칭변경 위생환경사업소 - 환경사업소
		신 설	이 로 동	이로동을 용해동 상동으로 분동(1동 신설)
94. 7. 6	조례 제1709호	신 설	이 로 동	이로동을 용해동 상동으로 분동(1동 신설)
94. 8. 3	규칙 제1099호	신 설	총 무 과	통신전산계 <div style="display: inline-block; vertical-align: middle;"> [통신계 전산계] (1계 신설) </div>

자료 : 총무과

13. 시기구 변동상황(88년이후)(속)

공포일자	근 거	구 분	기 구 명	변 동 내 용
94. 9. 2	규칙 제1104호	통 폐 합 신 설 기능이관 명칭변경	산 업 과 총 무 과 지 역 경 제 과 시 립 도 서 관 기 획 담 당 관 실 청 소 과 사 회 과 시 민 과 사 회 과 도 시 과 총 무 국 청 소 과 주 택 과 지 적 과 수 산 과 위 생 과	농정계+축정계 → 농정계 통계계+전산계 → 전산통계계 상정계+연료계 → 상정계 열람계+대출계 → 열람계 국제협력계 청소시설계 복지계 자동차등록계 노 정 계 → 지역경제과 토지관리계 → 지적과 지 적 과 → 도시계획국 청 소 1 계 → 청소행정계 청 소 2 계 → 청소지도계 주 택 계 → 주택행정계 건 축 1 계 → 건축지도계 건 축 2 계 → 주택관리계 지 정 계 → 지적정보계 증 식 계 → 어업관리계 위 생 계 → 식품위생계 보 건 계 → 공중위생계 위생감시계 → 위생지도계
94. 10. 4 94. 12. 28	규칙 제1108호 규칙 제1119호	폐 지 신 설	시 민 과 농 촌 지 도 소 농 촌 지 도 소	통합공과금계 지도계 자원개발계 원·축계 작물계 지도기획계 인력육성계 경영상담계 기술보급계
95. 5. 1	규칙 제1128호	신 설	위 생 매 립 장 관 리 사 무 소	신설 - 위생매립장관리사무소
95. 8. 18 96. 2. 16	규칙 제1138호 규칙 제1155호	신 설 신 설	하 수 과 감 사 담 당 관 실 부 과 과 문 예 체 육 과 민 방 위 재 난 관 리 과 관 리 과 건 설 과 사 업 과	신설 - 해수방재계 조사계 부과2계 체육진흥계 재난관리계 건설행정계 보상계 시험계 도로계 사업계 건축공사계

자료 : 총무과

13. 시기구 변동상황(88년이후)(속)

공포일자	근 거	구 분	기 구 명	변 동 내 용	
96. 2. 16	규칙 제1155호	통 폐 합	시 민 과	민원제도계+민원처리계 → 민원계	
			민방위재난관리과	민방위계+교육훈련계 → 민방위계	
			사 회 과	복지계+의료보장계 → 복지계	
			농 수 산 과	어로계+어업관리계 → 어업진흥계(수산과)	
			도 시 과	녹지계+산림계 → 산림계(녹지과)	
			수 도 과	급수계+누수방지계 → 급수계(시설과)	
			하 수 과	하수행정계+하수계 → 하수계(도시과)	
		폐 지	사 회 진 흥 과	진흥계 개발계 건전생활계	
			세 무 과	평가계	
			청 소 과	청소시설계	
			도 시 과	도시개발계	
			건 설 과	관리계 도로보수계	
			명칭변경	부 과 과	부과계 → 부과1계
				농 수 산 과	양정계 → 유통계 어업지도계 → 어업관리계
		하 수 과		해수방재계 → 방재계	
기능이관	총무과전산통계계	기획담당관실 전산통계계			
	세무과 부 과 세	부과과 [부과계 부과2계 - 재산세계			
	재산세계				
	산업과 양 정 계	농수산과 [유통계 농정계			
	농 정 계				
	수산과 어 로 계	농수산과 [어업진흥계 어업관리계			
	어업관리계				
	어업지도계				
	녹지과 녹 지 계	도시과 녹지계			
	산 립 계				
	하수과 하수행정계	도시과 [하수계 방재계			
	하 수 계				
	해수방재계				
	통 합 신 설	보 건 소	가족보건계+모자보건계 → 방문보건계		
		향 토 문 화 관	관리계 전시계		
통 합 신 설	상수도사업소	정수계+시험계 → 정수계			
	체육시설관리사무소	운영계 시설관리계			
통 합	사회근로복지관	근로청소년복지관+종합사회복지관			

자료 : 총무과

14. 역대 국회의원 명단

역 대	성 명	재 입 기 간	소속정당	주 요 경 력
제 헌	이 남 규	1948. 5. 10~1948. 10. 19	대한독립촉성 국 민 회	평양신학교졸, 목사, 도지사임명으로 사직
제 2 대	임 기 봉	1950. 5. 30~1954. 5. 19	대 한 노 총	목사, 목포지구노총부위원장
제 3 대	정 중 섭	1954. 5. 20~1958. 5. 1	민 국 당	일본동양대학 윤리철학과3년 전남도 학무국장
제 4 대	정 중 섭	1958. 5. 2~1960. 7. 28	민 주 당	전남대학교 상과대학장, 3대민의원
제5대	민의원 김 문 욱	1960. 7. 29~1963. 11. 25	민 주 당	목포상고졸, 민주당상무위원
	초 대 참의원 이 남 규	1960. 7. 29~1963. 11. 25	민 주 당	평양신학교졸, 입법의원민선의원 제헌의원, 전남지사, 한국기독교연합회장
제 6 대	김 대 중	1963. 11. 26~1967. 6. 7	민 주 당	일본법정대학3년중퇴, 검찰위원회감사관 건국대정경과3년중퇴, 고려대경영대학원수업
제 7 대	김 대 중	1967. 6. 8~1971. 5. 24	신 민 당	경희대학교상경대학원수업, 민주당중앙상임위원, 제5·6대국회의원, 민주당대변인, 신민당대변인
제 8 대	김 경 인	1971. 5. 25~1973. 2. 26	신 민 당	경희대상경대학원수업, 목포시의회의장 신민당목포시당위원장, 신민당중앙상무위원
제 9 대	강 기 천	1973. 2. 27~1978. 12. 11	민 주 공 화 당	석탄공사총재, 해병대사령관, 민주공화당 전남3지구위원장
	김 경 인	1973. 2. 27~1978. 12. 11	민 주 통 일 당	민주통일당정치위원 및 전남제2지구당위원장
제 10 대	최 영 철	1978. 12. 12~1981. 3. 24	민 주 공 화 당	동아일보정치부장, 한일국회의원연맹상임간사
	임 종 기	1978. 12. 12~1981. 3. 24	신 민 당	전라남도사회국장, 제8대국회의원
제 11 대	최 영 철	1981. 3. 25~1985. 2. 11	민 주 정 의 당	제9·10대국회의원, 동아일보정치부장
	임 종 기	1981. 3. 25~1985. 2. 11	민 주 한 국 당	제8·10대국회의원, 민주한국당정책위원장
제 12 대	최 영 철	1985. 2. 12~1988. 5. 29	민 주 정 의 당	제9·10·11대국회의원, 민주정의당정책위부위원장
	임 종 기	1985. 2. 12~1988. 5. 29	민 주 한 국 당	제8·10·11대국회의원, 민주한국당원내총무
제 13 대	권 노 갑	1988. 5. 30~1992. 5. 29	평 화 민 주 당	평화민주당목포시지구당위원장 평화민주당김대중총재비서실장
제 14 대	권 노 갑	1992. 5. 30~1996. 5. 29	민 주 당	김대중총재비서실장 김대중대표당무담당특별보좌역
제 15 대	김 흥 일	1996. 5. 30~	새정치국민회의	새시대새정치연합청년희망예회장

자료 : 목포시선거관리위원회

15. 도량형 환산표

길	센티미터	미터	킬로미터	인치	피이트	야아드	마일	尺	間	町
	1	0.01	0.00001	0.3937	0.03281	0.01094	0.000006	0.033	0.0055	0.000092
	100	1	0.001	39.37	3.2803	1.0936	0.00062	3.3	0.55	0.009166
	100000	1000	1	39370.7	3280.8	1093.6	0.62137	3300	550	9.1666
	2.54	0.0254	0.000025	1	0.08333	0.02777	0.000015	0.08382	0.01397	0.000232
	30.48	0.3048	0.000304	12	1	0.3333	0.000189	1.0058	0.16763	0.002793
	91.44	0.9144	0.000914	36	3	1	0.000568	3.0175	0.50292	0.008381
	160930	1609.3	1.6093	63.360	5280	1760	1	5310.8	885.12	14.752
	30.303	0.0303	0.000303	11.93	0.99419	0.33139	0.000189	1	0.16666	0.002777
	181.818	1.81838	1.001818	71.582	5.96514	1.93838	0.001129	6	1	0.01666
	10909.08	109.091	0.10909	4294.94	357.912	119.304	0.06779	360	60	1

넓이(面積)	평방미터	아아르	평방킬로미터	평방피이드	평방야아드	平方尺	坪	段(反)步
	1	0.01	0.000001	10.764	1.1958	10.89	0.3025	0.001008
	100	1	0.001	1076.4	119.58	1089	30.25	0.10083
	1000000	10000	1	10764000	1195800	10890000	302500	1008.3
	0.092903	0.000929		1	0.1111	1.0117	0.0281	0.000093
	0.83613	0.008261		9	1	9.1055	0.25293	0.000843
	0.091827	0.000918	0.000003	0.98841	0.10982	1	0.02778	0.000092
	3.3058	0.33058		35.583	3.9537	36	1	0.003333
	991.74	9.9174	0.00992	10674.9	1186.1	10800	300	1

부피(體積)	밀리미터	리터	킬로미터	입방인치	입방피이드	입방야아드	合	升	斗	石
	1	0.001	0.000001	0.061024	0.000035	0.000001	0.00543	0.000554	0.000055	0.000005
	1,000	1	0.001	61.024	0.035315	0.001308	5.5435	0.55435	0.055435	0.005543
	1000000	1000	1	61024	35.315	0.30796	5543.5	554.35	55.435	5.5435
	16.387	0.01638	0.000016	1	0.000578	0.000021	0.0908	0.00908	0.000908	0.0000908
	28316.8	28.317	0.02831	1728	1	0.03704	156.98	15.968	1.5698	0.15698
	764529.8	764.53	0.76453	46656	27	1	4238.09	423.809	42.3809	4.23809
	180.39	0.18039	0.00018	11.08	0.00637	0.000235	1	0.1	0.01	0.001
	1803.9	1.8039	0.0018	110.08	0.0637	0.002359	10	1	0.1	0.01
	18039	18.039	0.01803	1100.08	0.637037	0.023594	100	10	1	0.1
	180.390	180.39	0.18039	11008	6.37037	0.23595	1000	100	10	1

무게(重量)	그램	킬로그램	톤	온수	파운드	勿	斤	貫
	1	0.01	0.000001	0.02627	0.0022	0.26666	0.00166	0.000260
	1000	1	0.001	35.273	2.20459	266.666	1.66666	0.26666
	1000000	1000	1	35273	2204.59	266666.6	1666.66	266.666
	28.3495	0.02835	0.000028	1	0.0625	7.56	0.04725	0.00756
	453.592	0.45359	0.000454	16	1	120.96	0.756	0.12096
	3.75	0.00375	0.000004	0.1323	0.00627	1	0.00625	0.001
	600	0.6	0.0006	21.1647	1.32279	160	1	0.16
	37.50	3.75	0.00375	132.28	8.2672	1000	6.25	1

자료 : 기획담당관실

16. 곡물환산표

穀 種	石 當 키로數	톤 當 石 數	容量에 依 한 換算率	重量에 依 한 重 量	가마當 重 量	石 當 重 量	石 當 가마數	톤 當 가마數	精穀石當 粗 가 마 數
	kg	石	%	%	斤	斤	가마	가마	가마
정 조	100	10.0	50	72	90	166.66	1.85	18.51	3.70
현 미	155	6.5	-	-	100	258.33	2.58	16.66	2.58
백 미	144	6.9	-	-	100	240	2.40	16.66	2.40
대 맥	99	10.1	48	67	83.3	165	1.98	20.00	4.60
과 맥	138	7.2	77	72	100	230	2.30	16.66	2.80
소 맥	138	7.2	100	72	100	230	2.30	16.66	-
대·과맥(정)	138	7.2	-	-	100	230	2.30	16.66	-
맥 주	117	8.5	68	80	90	195	2.16	18.51	3.20
호 맥	124	8.1	100	81	90	206.66	2.29	18.51	-
소 맥 (정)	147	6.8	-	-	100	245	2.45	16.66	-
소 맥 분	100	10.0	-	-	-	166.66	4.54	45.45	4.55
호 맥 분	100	10.0	-	-	-	-	-	-	-
연 맥 (조)	78	12.8	30	53	75	130	1.73	22.22	5.78
연 맥 (정)	138	7.2	-	-	100	230	2.30	16.66	-
압 맥	126	7.9	-	-	70	210	3.00	23.80	-
교 맥 (정)	120	8.3	-	-	100	200	2.00	16.66	-
교 맥 (조)	96	10.4	70	65	75	160	2.13	23.22	3.04
조 (조)	114	8.8	75	69	75	190	2.53	22.22	4.60
조 (정)	142	7.0	-	-	90	236.66	2.63	18.51	-

자료 : 기획담당관실

木浦의 名所



해양문화의 요람 국립해양유물전시관

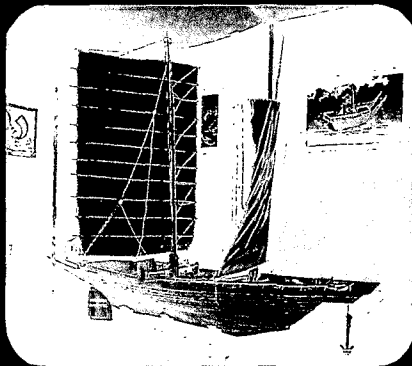
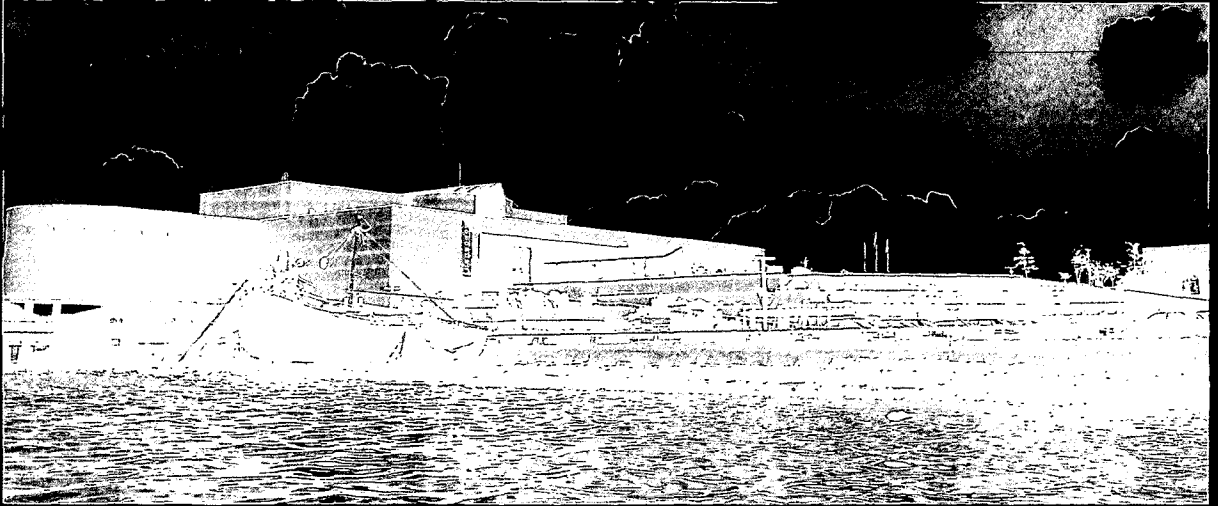

신안보물선
상상 축소품



신안 해저 유물 도자기

목포시 용해동 37번지 깃바위 향토문화관 건너편 바닷가에 위치하고 있는 국립해양유물전시관은 12,000평의 너른 대지위에 지하 1층 지상 2층 연건평 1,900평 규모의 현대식 박물관으로 1994년 12월 14일 개관하였다.

1975년 5월 신안 중도 앞바다에서 어부들의 그물에 인양된 도자기 7점이 당국에 신고됨으로서 세상의 이목을 집중시켰다. 1976년부터 84년까지 9년동안의 국내최초의 대대적인 수중발굴을 시작함에 따라 해저발굴 유물의 보존처리를 목적으로 신안해저유물 보존처리소가 1981년 8월 개설되었고, 여기서 인양된 선박유물을 보존처리 복원하여 이곳에 전시하고 있다.

신안해저유물선은 14세기경에 침몰한 중국 송,원대의 무역선으로 추정되며 배의 크기는 길이 32미터, 폭 10미터의 200톤 규모의 범선으로 보인다.

여기에서는 침몰된 선체와 함께 2만여점의 중국 송원대의 도자기류, 28톤 가량의 동전, 선원들의 생활용품 등 다양한 유물이 나왔다. 이 배는 동양에서 잔존된 단일 유물로는 최대의 크기이며 동양고대 선박 중 유일하게 존재하는 실증 자료로 고대의 무역, 항해, 선박에 관한 연구의 귀중한 자료이다.

또 이곳에는 1983~84년 사이 완도군 악산면 어두리 앞바다에서 인양한 고려항해선과 그 유물도 함께 전시하고 있고, 92. 6월 진도 벽판지에서 인양된 세계 최대의 통나무배로 보존처리되고 있어 이곳은 앞으로 우리나라 해양유물의 요람으로 자리잡을 것이다. 이곳에 들어와 있는 동안 유리창을 통해 내다보이는 목포항의 크고 작은 배, 갈매기여 푸른파도는 어느덧 큰바다를 항해하는 뱃사람이 되게 하는 착각속에 빠져들게 할 것이다.

수석과 세계의 조개, 화폐, 산호가 전시된 향토문화관



향토문화관

목포시 용해동 7-8번지 국립해양유물전시관과 마주보며 갯바위 공원내에 위치한 향토문화관은 정면으로 비닷가와 영산강 하구둑을 마주하고 있어 시원한 주변경관과 함께 다양한 볼거리를 전시하고 있다.

향토문화관은 1983년 7월 개관하였고, 남종화의 대가이며 진도 윤림산방의 3대주인인 남농 허건 선생이 기증한 수석 1,800여점을 비롯하여 회화 54점, 자기 43점, 목물 14점 등이 전시되고 있다.

또 1986년 12월 증축 개관한 '나' 동의 건물에는 이 고장 출신인 김성훈 교수(중앙대학교 농업경제학 박사)가 기증한 코끼리 조각상 2점과 세계 각지에서 수집한 꽃들과 꽃조개 등이 4,300여점 전시되고 있고, 충북 충주 출신의 회귀 수집가 김동섭 박사가 기증한 세계 최대의 금화, 인류최초의 조개돈 등 157개국의 화폐 6,300점과 살아 있는 산호 수족관 등 세계 도처의 회귀 산호 2,300여점이 세계화를 지향하는 관광자원으로 눈길을 끌고 있다.

향토문화관은 그 명칭처럼 이 지방이 자랑하는 향토성 짙은 여러 문화유산들을 볼 수 있는 것과 함께 이 지방출신의 기증품을 토대로 다른 지방에서는 쉽게 볼 수 없는 것들을 다양하게 전시하고 있어 색다른 관람의 맛을 즐길 수 있을 것이다.

유달산의 조각공원과 난공원

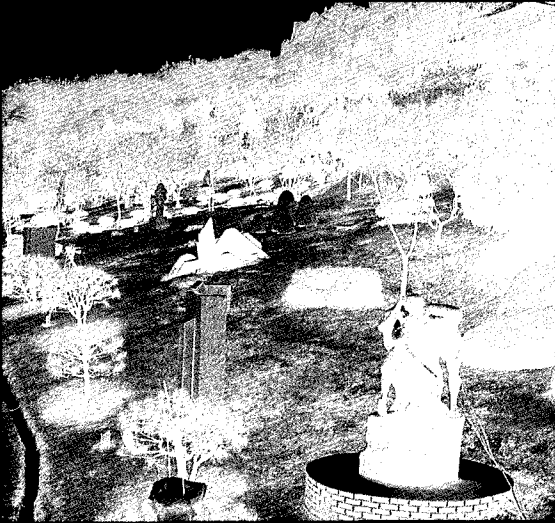

조각공원

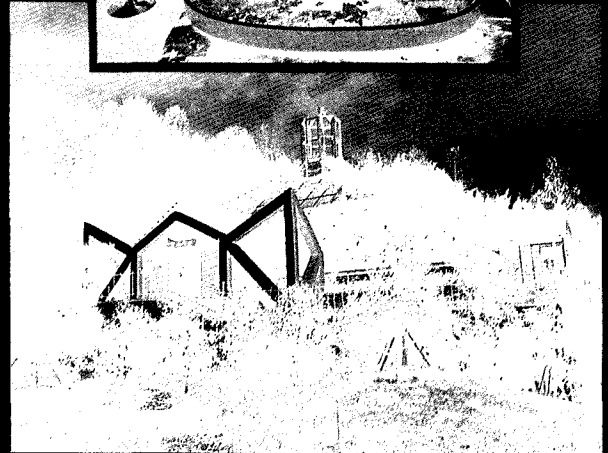
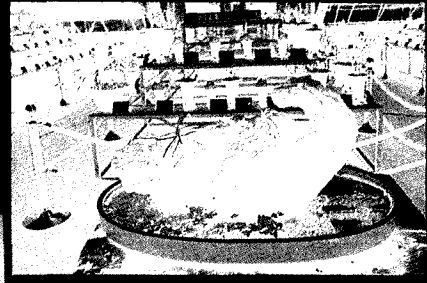

난공원



목포 시가지가 한눈에 내려다 보이는 양지 바른 유달산 기슭 이등바위 아래 13,000평의 산자락에 자리하고 있는 이곳 조각공원은 우리나라에서는 처음인 야외 조각공원으로 1982년 10월 문을 열었다.

이 조각공원에는 한국조각연구회 회원 44명의 작품 100여점이 유달산의 자연경관과 조화를 이루며 저마다 자리를 차지하고 있어 움직이지 않는 조형물의 생명력을 느끼게 한다.

당초 유달산 주변의 불량주택이 도시미관을 해친다하여 유달산 공원화 사업의 일환으로 조각공원이 조성되었으나 지금은 목포시민의 쉼터로 관광객들의 볼거리로 자리잡고 있다. 특히 이곳의 조각들은 1994년 11월에 예술성이 높은 새로운 작품들을 교체되어 한국 조각예술의 진수를 보여주고 있다.

또, 유달산 주차장 오른쪽 달성공원내에 위치한 난공원은 1983년 5월 개관하여 2,400평의 부지, 2동의 난전시실에 한국란 38종을 비롯하여 동양란 120종, 양란 94종 등 모두 240여종 1,300본의 란이 전시되어 저마다 기품을 뽐내고 있다.

특히 이곳 난공원에서는 매년 3월이면 한국야생란 전시회를 이벤트로 개최하고, 우리나라 최초의 난의 배양과 재배에 성공하여 매년 4월에 저렴한 가격으로 분양하고 있어 난 애호가들의 발길을 끈다.

이충무공 유적지

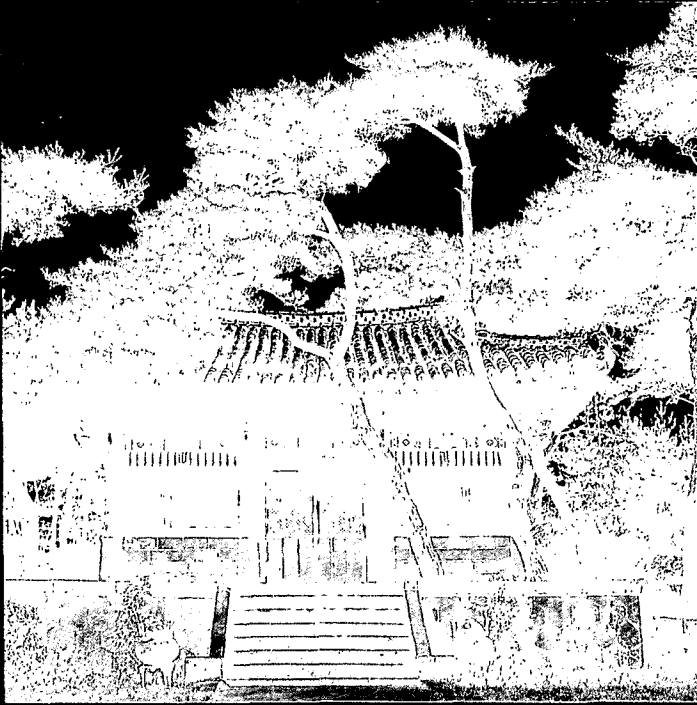

고하도 이충무공 유적

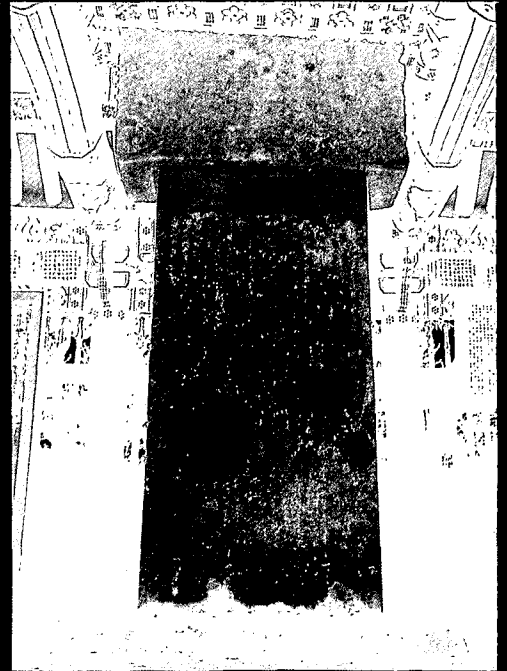

고하도 이충무공 기념비

목포시 서남방 13개 도서중 가장 가까운 거리에서 목포항의 방파제 역할도 하고 있는 유인도인 고하도에 임진란 때 이순신장군이 이 섬을 전략지로 이용하여 왜적의 침투를 막아낸 곳이다.

그래서 여기에는 이를 기념하는 뜻에서 이충무공기념비(지방유형문화재 39호)가 서 있는데 1722년 충무공의 5대손인 이봉상이 건립하였고 비문은 남구만이 지었다.

또한 이 지역은 지방기념물 10호 이충무공 유적지로 지정되어 관리되고 있으며, 목포사람들은 이충무공 기념사업회를 조직하여 이곳에서 해마다 4월 28일이면 공의 구국충정의 정신을 추모하는 탄신제를 병행하고 있다.

승 인	전라남도지사	허 경 만
최종결재	목 포 시 장	권 이 담
확 인	목포시부시장	노 병 인
심 사	기 획 실 장	현 영 관
심 사	기 획 담 당 관	이 동 철
검 산	전산통계계장	임 영 종
검 산	통 계 담 당	이 하 영

제 36 회
목 포 시 통 계 연 보
1996

발행일 : 1996년 12월

발행인 : 목포시장

발행처 : 목 포 시

우 530-360
전라남도 목포시 용당동 1188-1
☎ (0631) 72-2171 행)461, 214

인쇄 : 화성디자인 (0631)43-8837