

제 31 회

목포통계연보

STATISTICAL YEAR BOOK
OF MOKPO

1991



목 포 시

MOK PO CITY

국 민 교 육 헌 장

우리는 민족 중흥의 역사적 사명을 띠고 이 땅에 태어났다. 조상의 빛난 얼을 오늘에 되살려, 안으로 자주 독립의 자세를 확립하고, 밖으로 인류 공영에 이바지할 때다. 이에, 우리의 나아갈 바를 밝히 교육의 지표로 삼는다.

성실한 마음과 튼튼한 몸으로, 학문과 기술을 배우고 익히며, 타고난 저마다의 소질을 개발하고 우리의 처지를 약진의 발판으로 삼아, 창조의 힘과 개혁의 정신을 기른다. 공익과 질서를 앞세우며 능력과 실질을 숭상하고, 경애와 신의에 뿌리박은 상부상조의 전통을 이어받아, 명랑하고 따듯한 협동 정신을 복돋운다. 우리의 창의와 협력을 바탕으로 나라가 발전하며, 나라의 융성이 나의 발전의 근본임을 깨달아, 자유와 권리에 따르는 책임과 의무를 다하며, 스스로 국가 건설에 참여하고 봉사하는 국민 정신을 드높인다.

반공 민주 정신에 투철한 애국 애족이 우리의 삶의 길이며, 자유 세계의 이상을 실현하는 기반이다. 길이 후손에 물려줄 영광된 통일조국의 앞날을 내다보며, 신념과 긍지를 지닌 근면한 국민으로서, 민족의 슬기를 모아 즐기찬 노력으로 새 역사를 창조하자.

1968년 12월 5일

木浦市民憲章

〈 前 文 〉

위로는 湖南沃土 아래로는 多島海를 주름잡고 있는 우리 木浦는 海産物과 農産物의 集産地요 南道 情緒의 發祥地이기도 합니다.

멀리 外國으로 오고가는 大型船舶들의 入出港은 港口都市로서의 豊盛한 面貌를 가다듬고 있습니다.

한편 榮山江 下流의 開發과 더불어 앞날을 期約할 수 있는 繁榮과 榮光의 터전에 자리잡고 있습니다.

이제 우리 木浦市民은 모름지기 그 몸가짐에 다음과 같은 矜持를 살려 더욱더 살기좋은 고장을 이룩하기 위하여 몸과 마음을 바칩시다.

〈 本 文 〉

1. 바른말을 씁시다.
2. 鄉土를 사랑합시다.
3. 거리를 깨끗이 합시다.
4. 찾아오는 손님에게 親切합시다.
5. 이웃을 사랑하고 建設을 위해 서로 協力합시다.

市 旗

Mokpo CITIZEN'S Banner

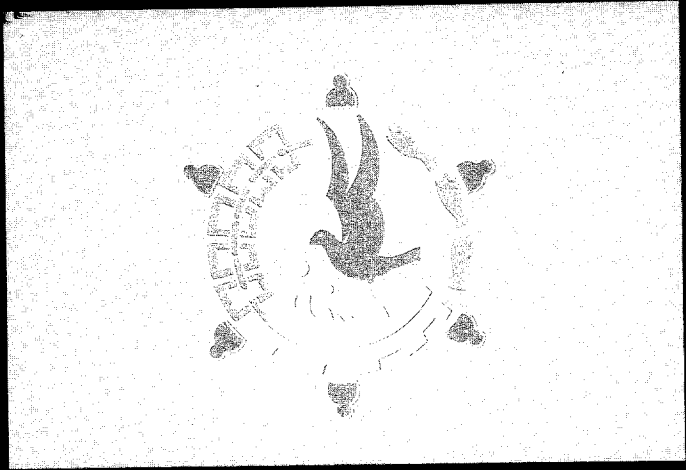

市 旗 解 說

Explanation Mokpo Citizens's Banner



· 시기의 푸른색 바탕 바다

· Under the blue color Sea of citizen's Banner



· 여섯개의 돌출모양 “木”자
및 多島海의 섬들

· The shape of six ... A character of Da-Do Sea



· 왼편 쇠줄 海 運

· Left side's chains ... Marine transportation



· 아래 “齒”자형 工 業

· Under the toothed Industry shape



· 파 도..... 파도따라 모여드는
풍요한 농수산물 집산지

· The wave shape ... The wave screech the agricultural products of the collecting center



· 갈매기 순결한 발전을 의미하며
목포를 상징하는 표상

· A sea gull Meaning of platonic development and symbol of Mokpo

木浦의 象徴

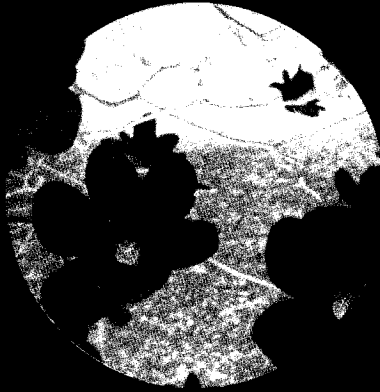

市花 - 白木蓮

木蓮科의 喬木으로 그 品格이 고매하고 우아하며 같은 “木”字 들림의 相通性을 갖는다. 초봄 일찍이 흰 봉우리의 꽃을 잎먼저 피어 올려서 그의 純潔을 자랑하여 文化藝術의 깊은 뜻과 純眞한 木浦人을 象徴한다.



市木 - 批杷

- 장미과의 常綠樹로 木浦地域에서 唯一하게 栽培
- 꽃 : 추운 겨울에 苦痛을 이겨내고 꽃망울을 터뜨리는 特異한 生理는 忍耐와 끈기가 있는 木浦人의 氣質이며
- 열매 : 富貴와 不變을 象徴
- 잎줄기 : 優雅한 品位 象徴



市鳥 - 鶴

- 三鶴島傳說과 關聯
- 長壽·福祿의 吉鳥
- 孤高한 神祕의 姿態같은 品位와 멋과 浪漫의 藝鄕人 氣質 간직

목포시민의 노래

작사 : 권일송

작곡 : 음협



빛 나기라 남녘 바다 햇 빛 도 밝 - 아
용 머 - 리 푸른 물결 전 설 의 삼 - 학



유 - 달 에 기슭 치는 파 도 드 높 이
노 - 적 봉 타는 정기 한 팔 에 안 고



가 슴마다 여울 지는 사 랑 과 꿈 을
우 령차게 나래 치는 이 상 도 높 다



가 - 꾸 며 꽃피 우리 자 랑 의 누 리

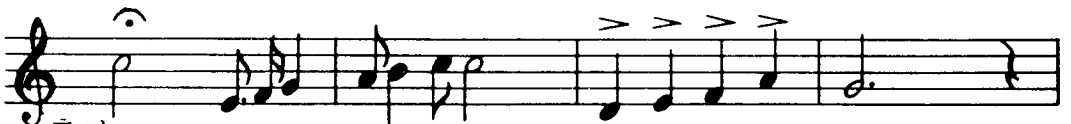

후렴
아 멧뿌리 그 큰 기상 다 지 는 한 맘



우 - 리 는 목포시 민 미 더 - 운 형 제

목포의 찬가

작사 : 박 화 성
 작곡 : 손 목 인
 노래 : 조 영 남

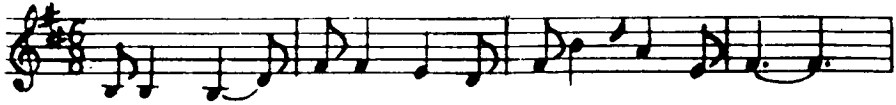

1. 목화 꽃 - 송이 송이 들녘 에 피 고 -
 2. 삼학 도 - 사라 저 도 전설 은 남 고 -

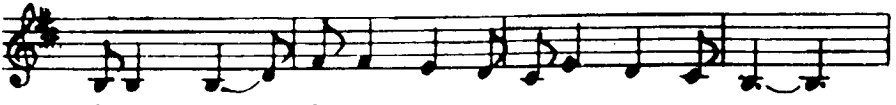

푸른 물결 다도 해을 감돌 아 드네
 층무 공가섰어 도노적봉 그대로네



육지도 열리고 - 바다도 열려서 -
 민족혼 깊게서린 - 유달은 날로 푸르러 -



세계의 사연들이 오고 - 가 는 곳 -
 그 정신 이어가는 아들딸을 가꾸는 -



내 고향 - 목포는 문화의 고장 -
 내 고향 - 목포는 역사의 고장 -



알차게 뻗어나갈 - 미래를 향해 -
 흥겹게 건우어갈 - 결실을 향해 -



나 가 자 더 나 가 자 힘 차 - 게



더 - 힘 차 - 게 - - -

市政方針

— 西南의 雄都 藝鄉 木浦 —

1. 木浦圈 開發事業의 支援 促進
2. 西南部 中心地 機能의 強化
3. 藝鄉心을 地域發展 意志로 昇華

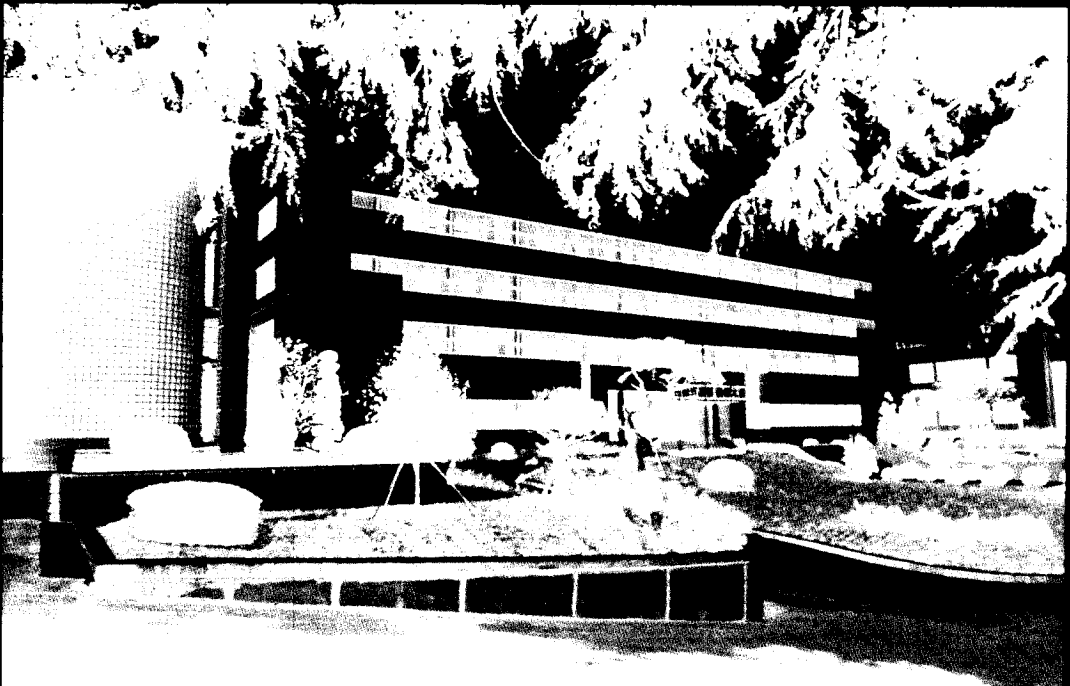

목포시청사 전경

發 刊 辭

待望의 1990年代를 맞이하여 우리 木浦市는 西南의 雄都 藝
鄉 木浦의 기틀을 새롭게 마련하고 있습니다.

특히 지난 한해는 우리의 오랜 興望이 여러 分野에서 現實
可能性을 뚜렷이 보여주었던 時期였습니다.

地方化 市代의 開幕을 앞두고 지난 한해동안 이룩한 市政의
各種 統計資料를 綜合적으로 整理收錄한 '91年版 第31回 統計
年報를 發刊하게 된것은 더없이 所重한 일이라 하겠습니다.

이 冊子가 우리市의 어제와 오늘을 比較하고 내일을 展望하
는 指標로서 各種 施策樹立 및 學術研究 活動에 有益하게 活用
되기를 期待합니다.

이 年報內容 가운데 未洽한 分野에 對하여는 앞으로 繼續補完
發展시켜 나갈것입니다.

所重한 資料를 提供하고 協助하여 주신 關係機關 여러분에게
깊은 感謝를 드립니다.

1991年 11月 日

木浦市長 金 興 來

일 러 두 기

1. 본연보 편집은 청내 각실과 사업소 및 시내 주요 기관에서 작성한 자료를 수집하여 편집한 것임.
2. 본 연보는 1990년 12월 31일 현재를 기준으로 하였으나 기준일을 달리하는 통계표는 별도 표시하였음.
3. 통계표의 계수중 단위 미만의 수는 사사오입을 원칙으로 한 것이므로 내용의 합계가 총수와 일치하지 않은 경우가 있을 것임.
4. 본 연보의 통계표중 그 내용이 전년도에 게재한 것과 맞지 않은 것은 본 연보에서 바르게 정정한 것임.
5. 본 연보는 1985년부터 1990년분을 게재하였음.
6. 본 연보에 수록된 자료중 상세한 내역이 필요하거나 오식된 점이 있으면 주기한 자료출처 또는 당시 기획담당관실에 문의하시기 바랍니다.
7. 본 연보에 사용된 통계표의 부호는 다음과 같다.

없음 ——

미상

도 표 차 례

1. 행 정 구 역
2. 토 지
3. 기 상 개 황
4. 가 구 및 인 구
5. 재 정
6. 지 방 세 과 징 상 황
7. 의 료 현 황
8. 임 야 현 황
9. 도 로 현 황
10. 자 동 차 현 황
11. 지 방 공 무 원 현 황
12. 신 체 장 애 자 별 아 동 수
13. 통 계 지 표

3. 기 상 개 황

○ 기 온

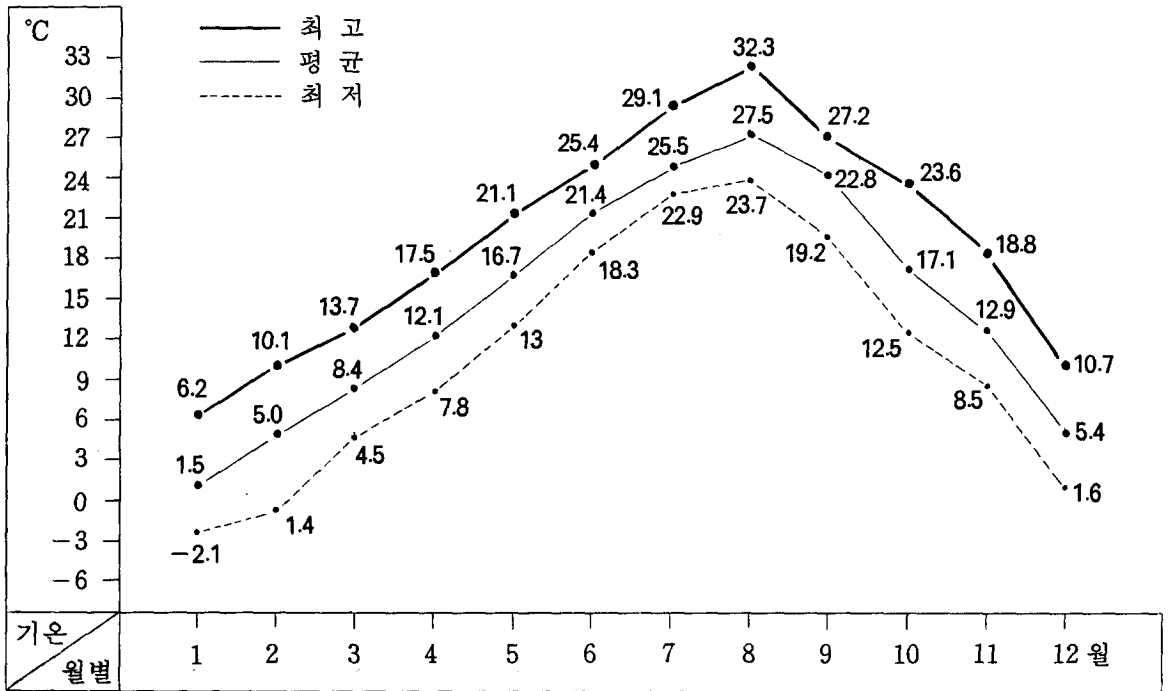

○ 강 수 량

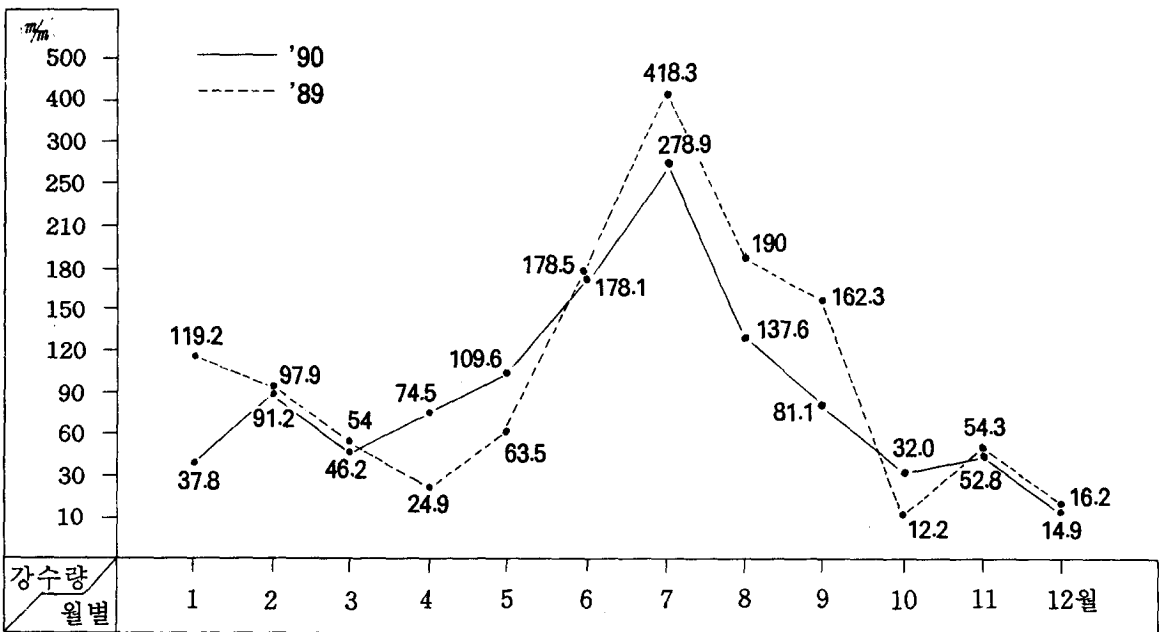

4. 가구 및 인구

○ 전남대비

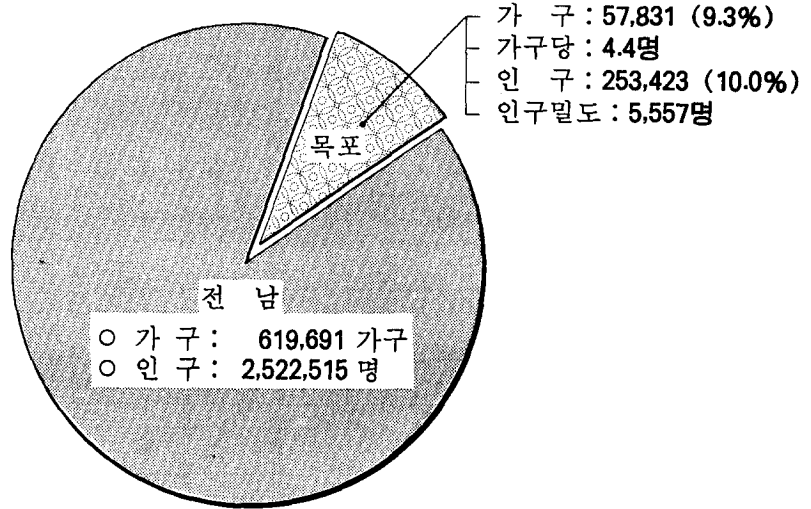

○ 동별대비

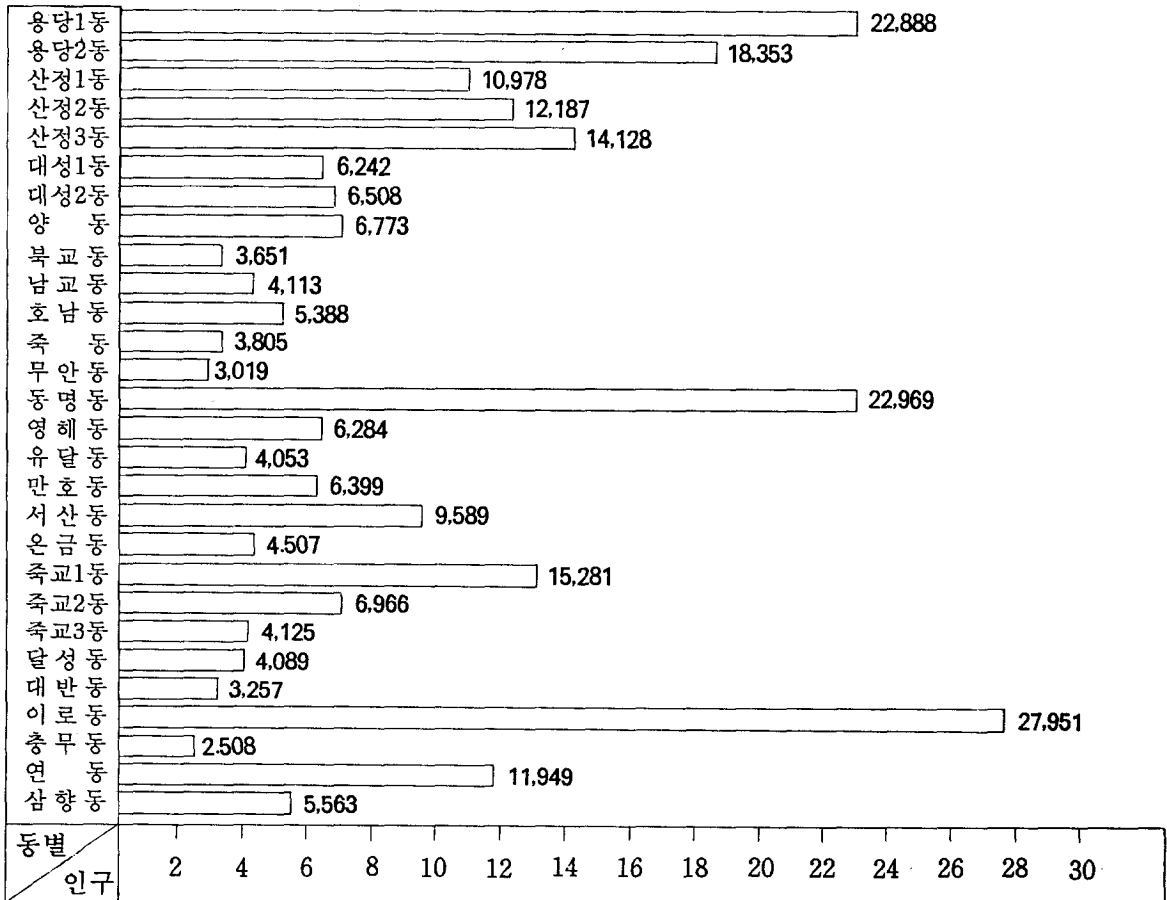

가 구 및 인 구 (1)

○ 성 별 인 구

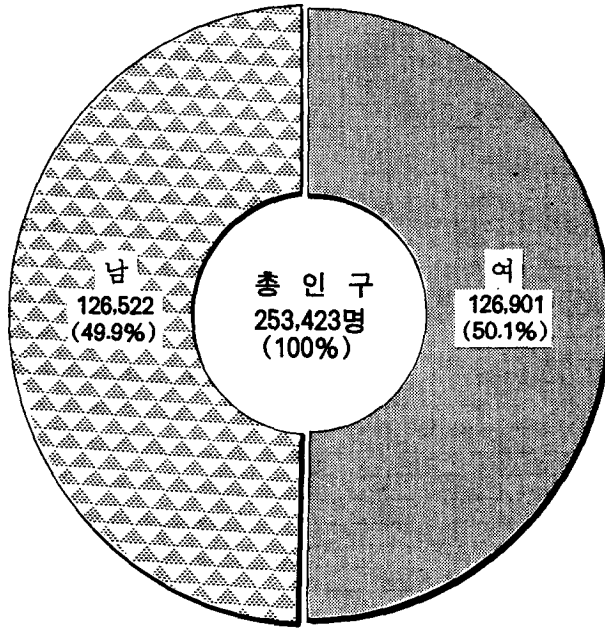

○ 가 구 및 인 구증가 추세

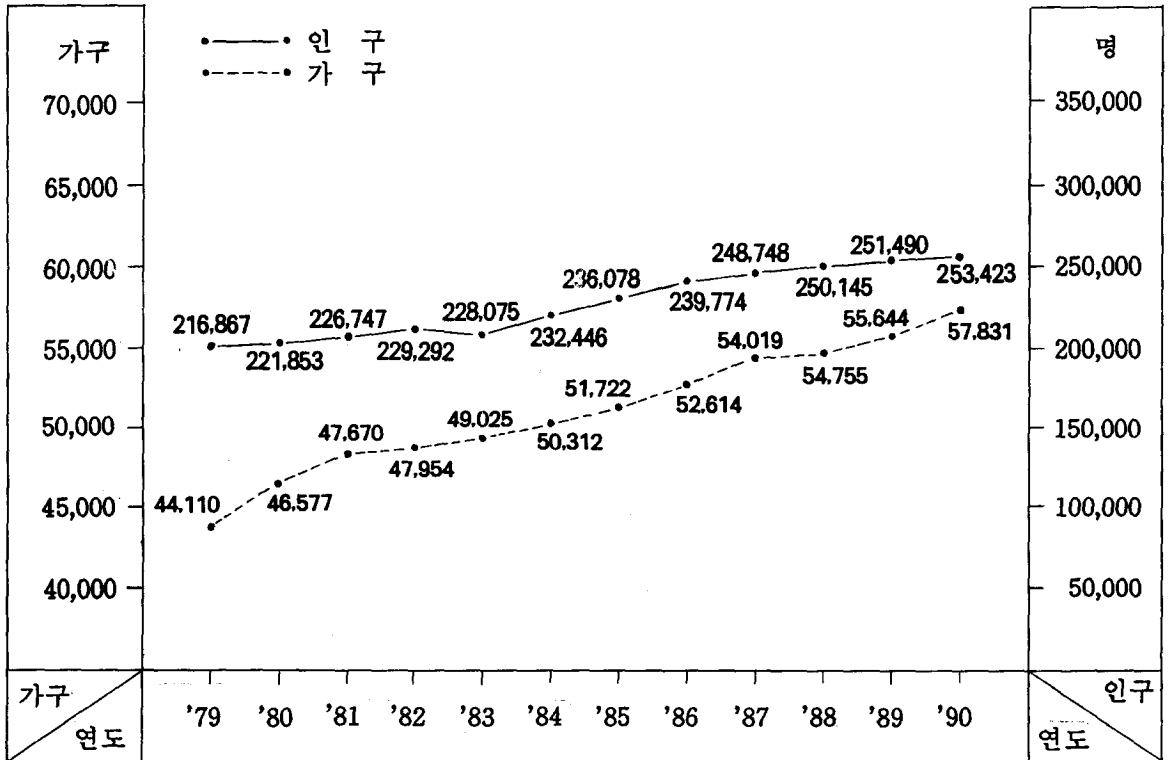

5. 재 정

○ 일반회계 결산

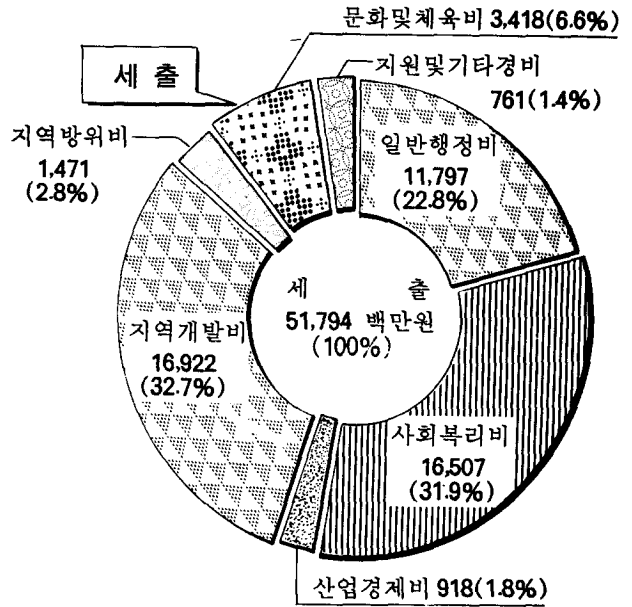
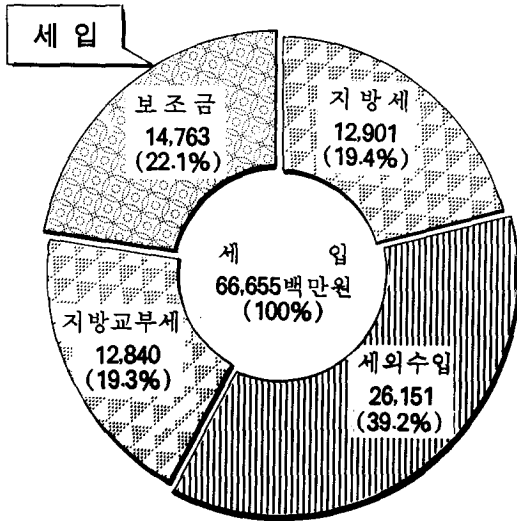

○ 특별회계 결산

〔세입 : 72,654 백만원
세출 : 59,389 백만원〕

○ 연도별 추이

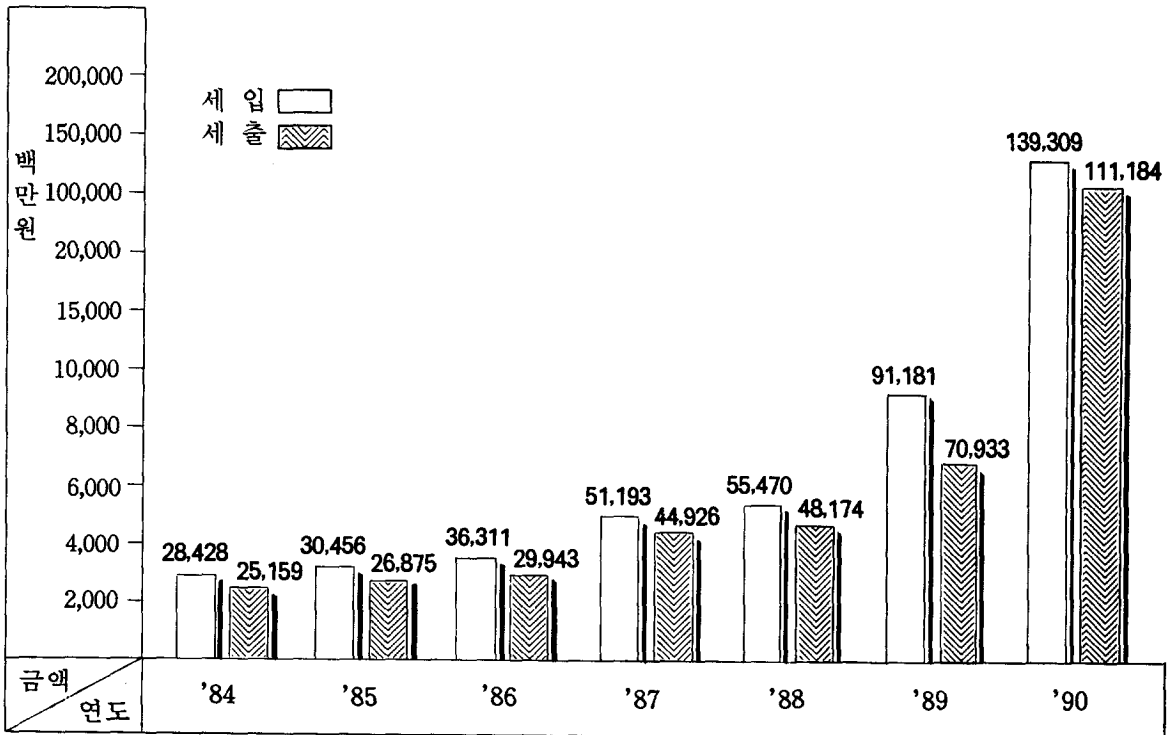

6. 지방세 과징상황

○ 세목별 징수액

단위 : 천원

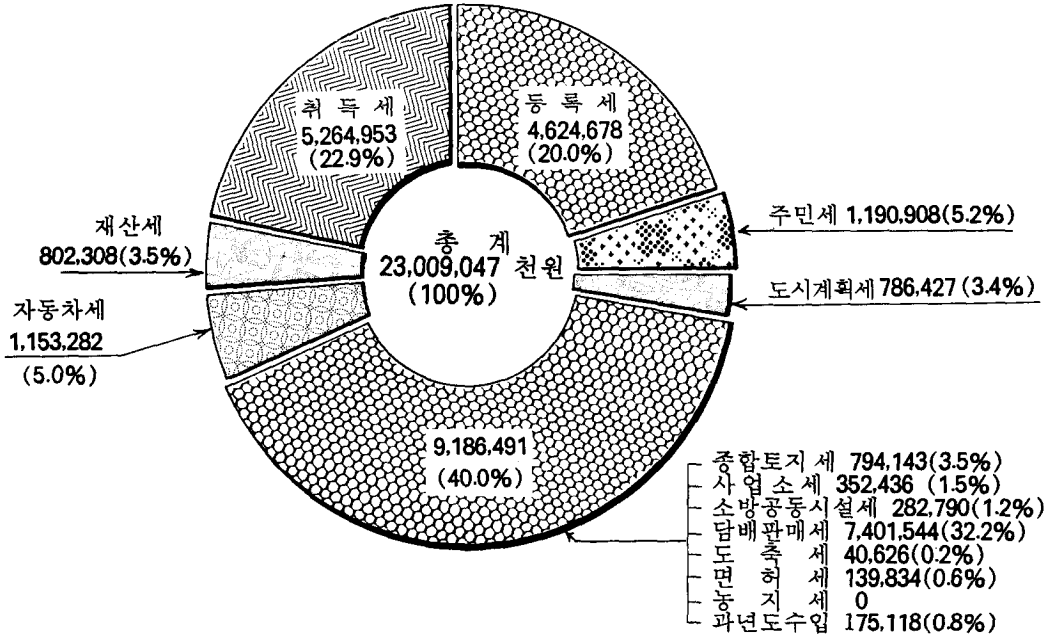

○ 연도별 지방세 징수 및 1인당 부담액

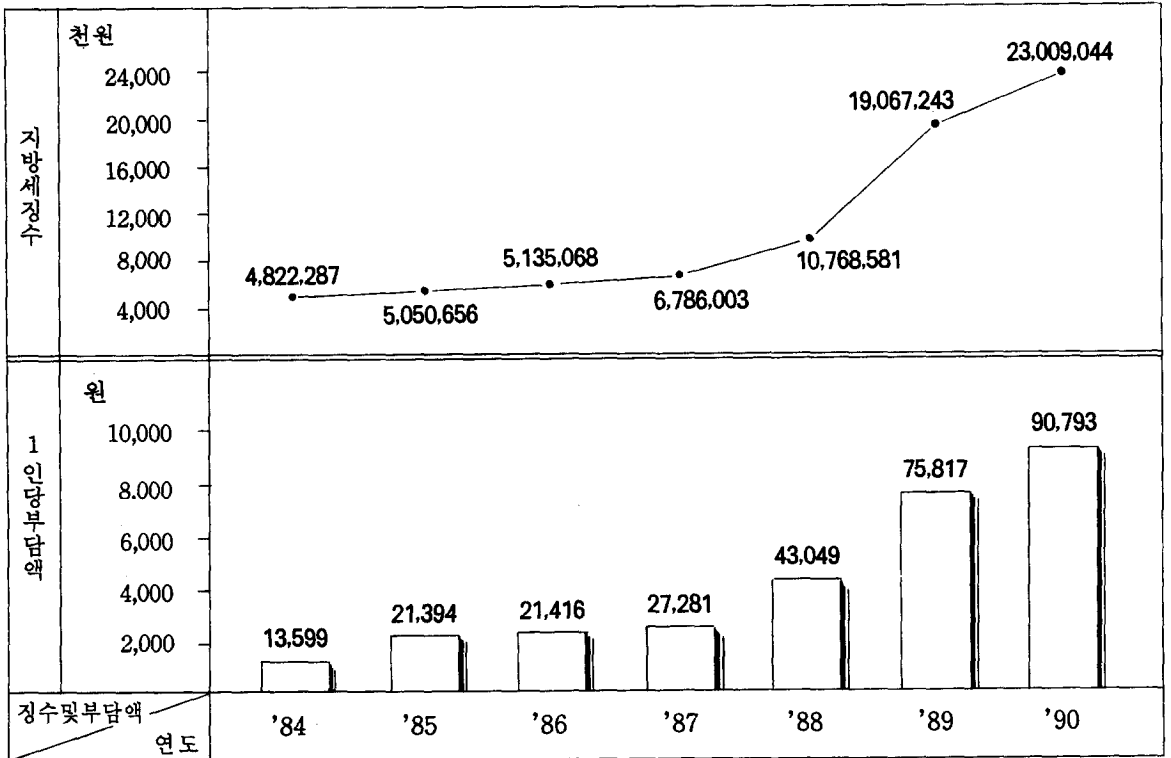

7. 의 료 현 황

○ 의 료 인

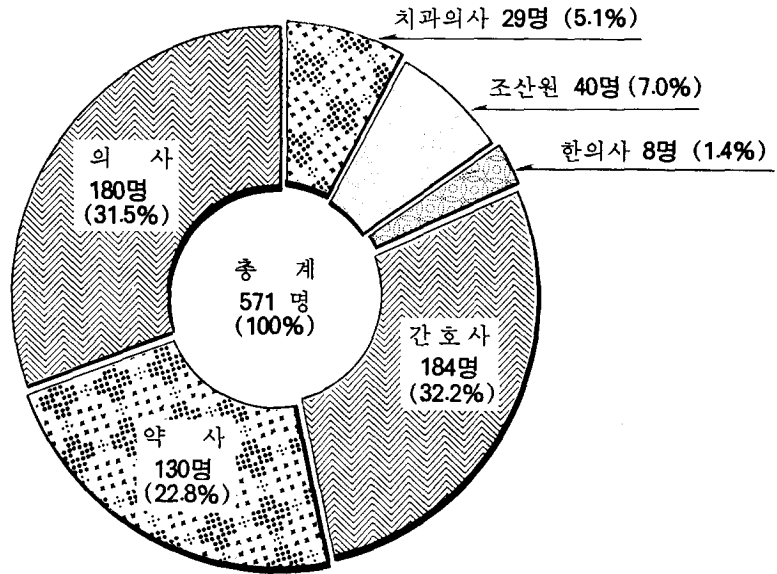

○ 의 료 시 설

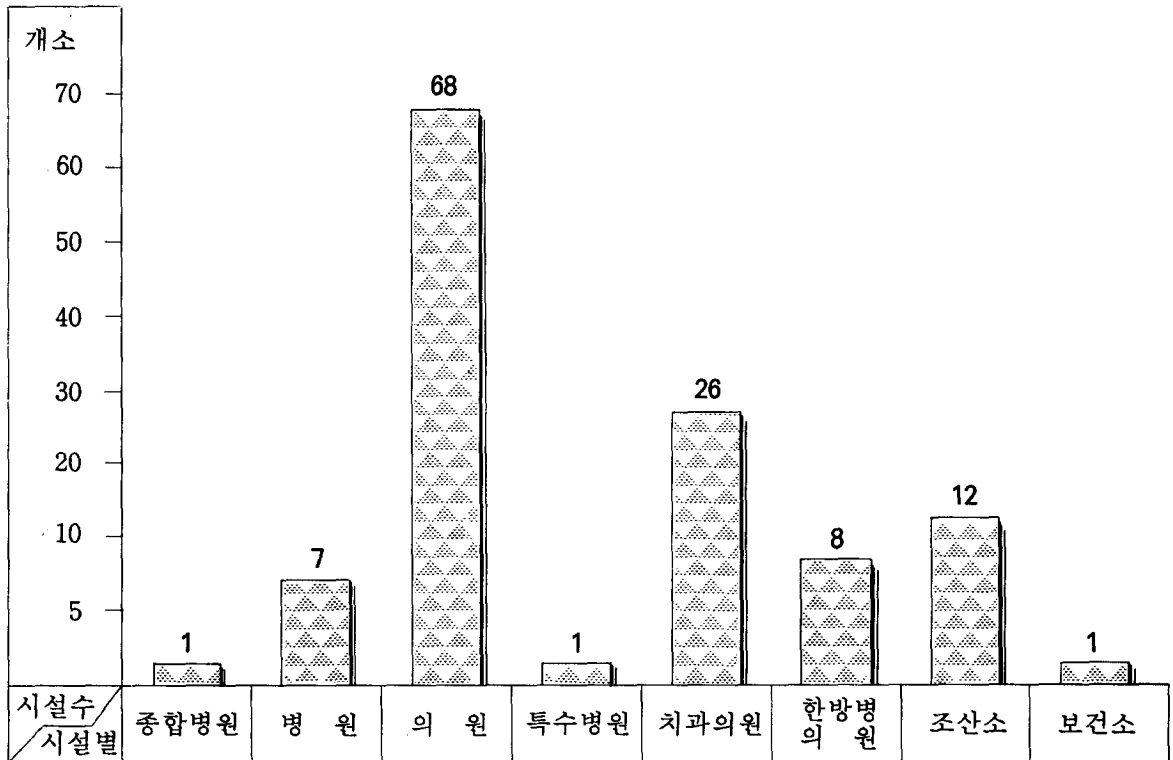

8. 임 야 현 황

○ 소 유 별

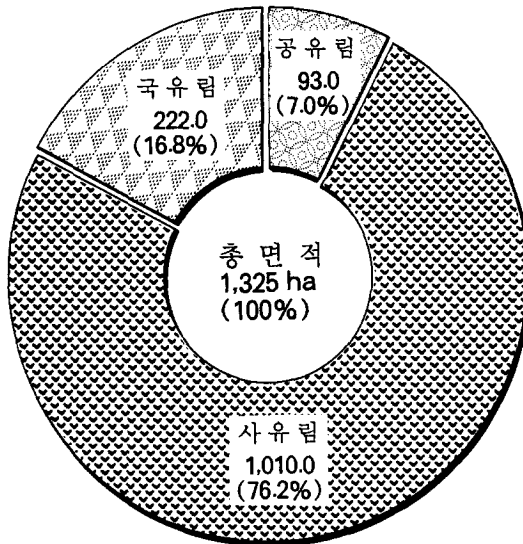

○ 동별임야 면적

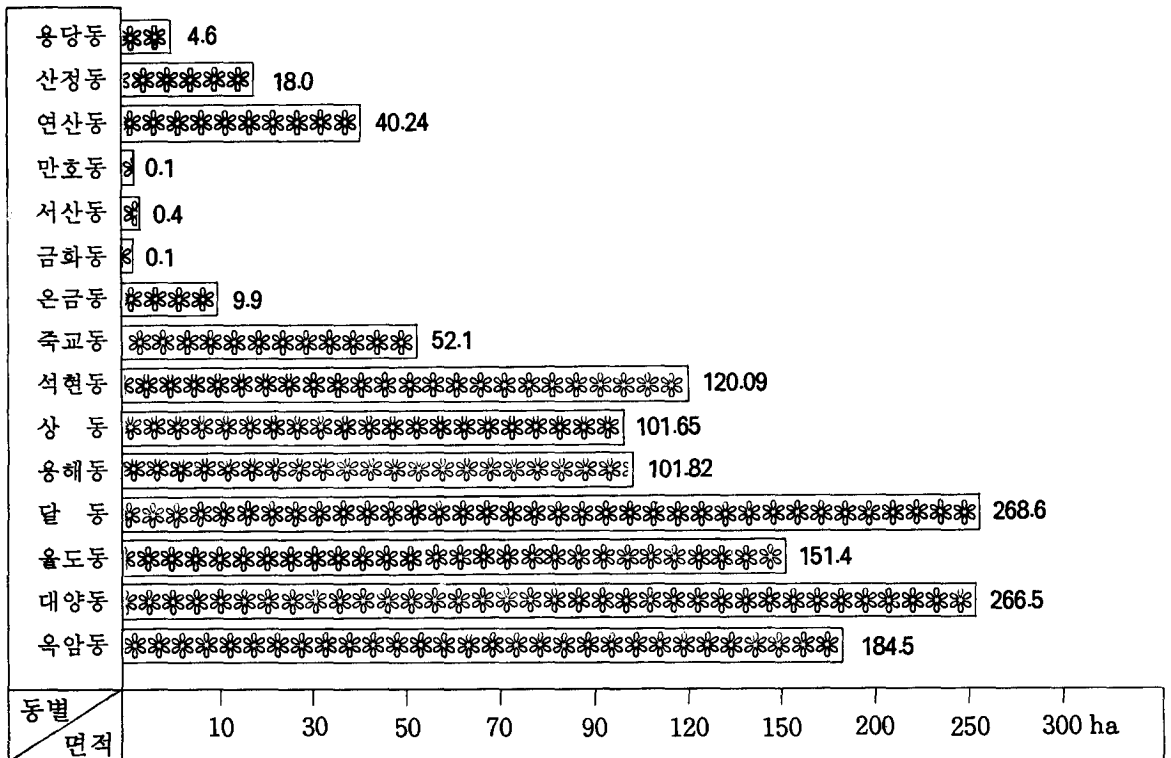

9. 도로 현황

○ 도로종별

단위 : km

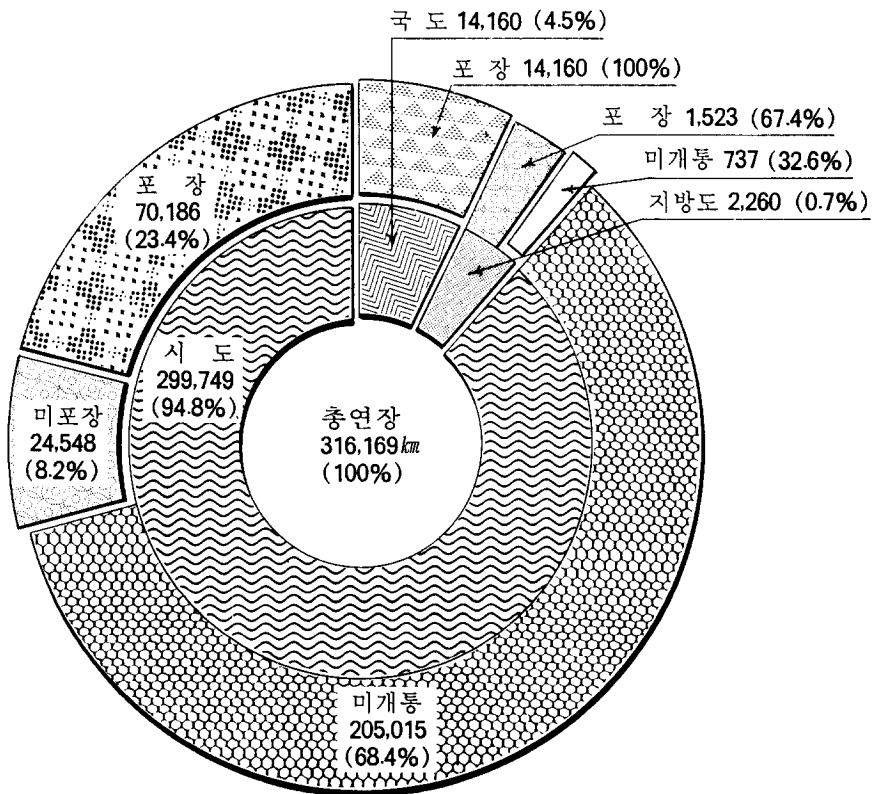
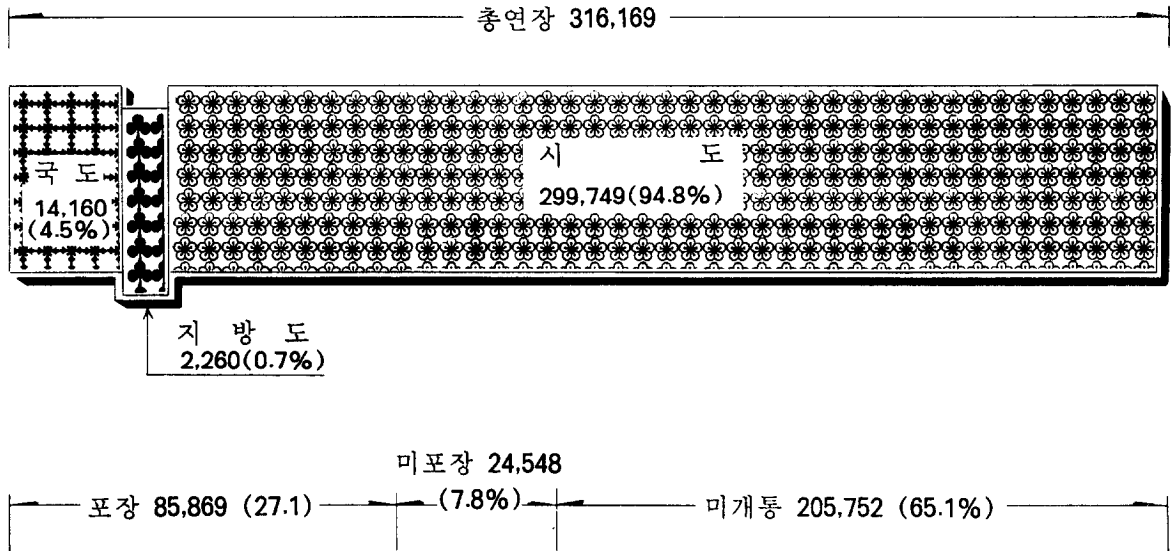

10. 자동차 현황

○ 차종별

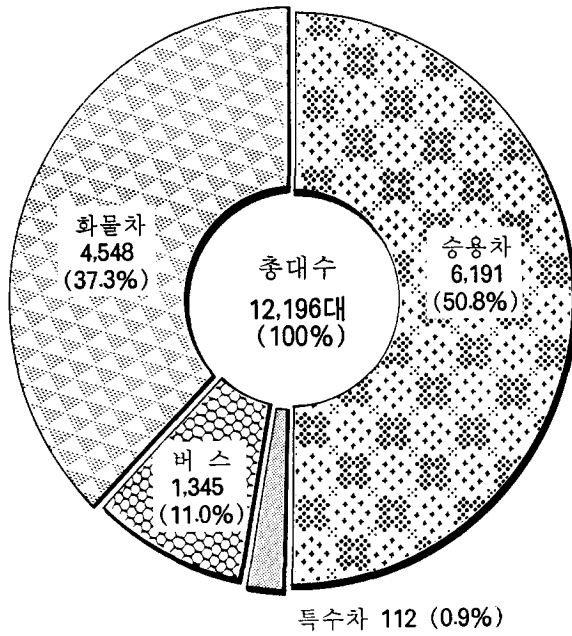

○ 연도별 추이

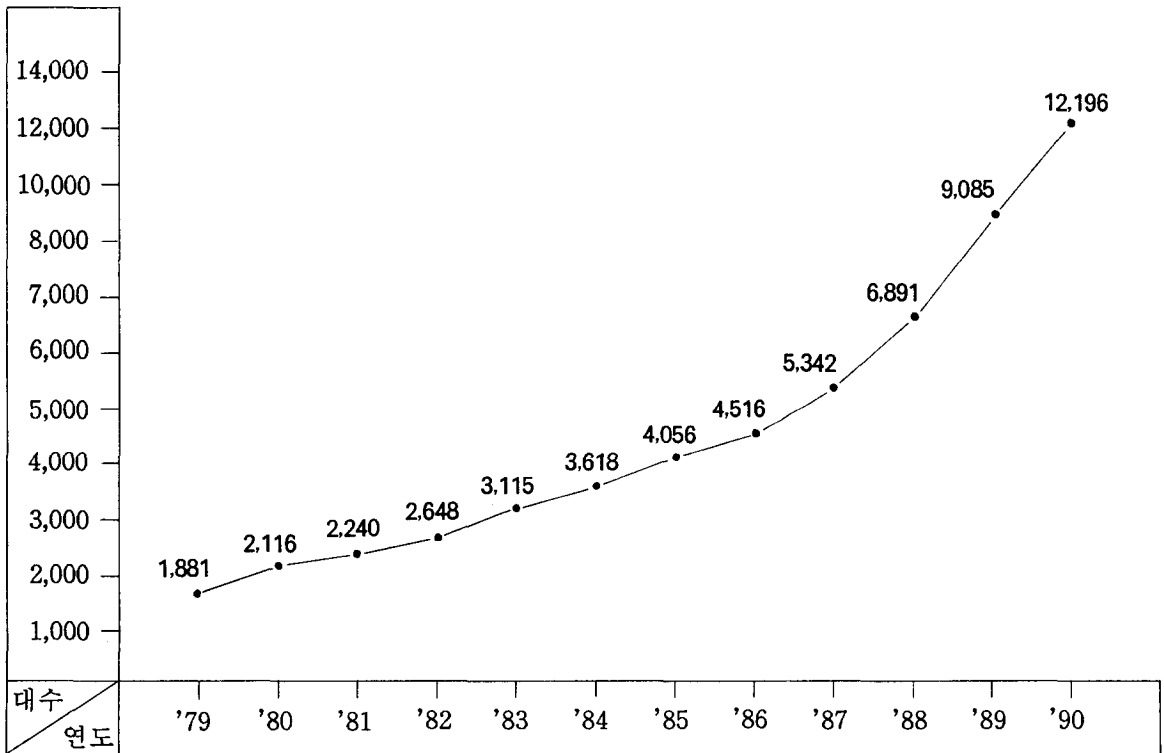

11. 지방공무원 현황

○ 소속 별

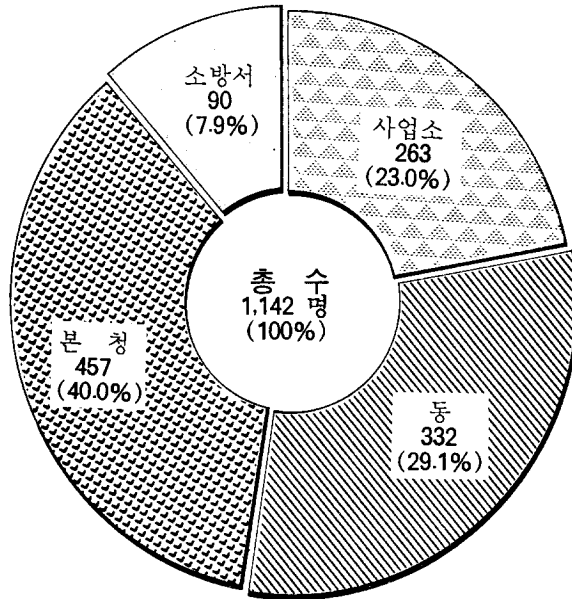

○ 연도별 추이

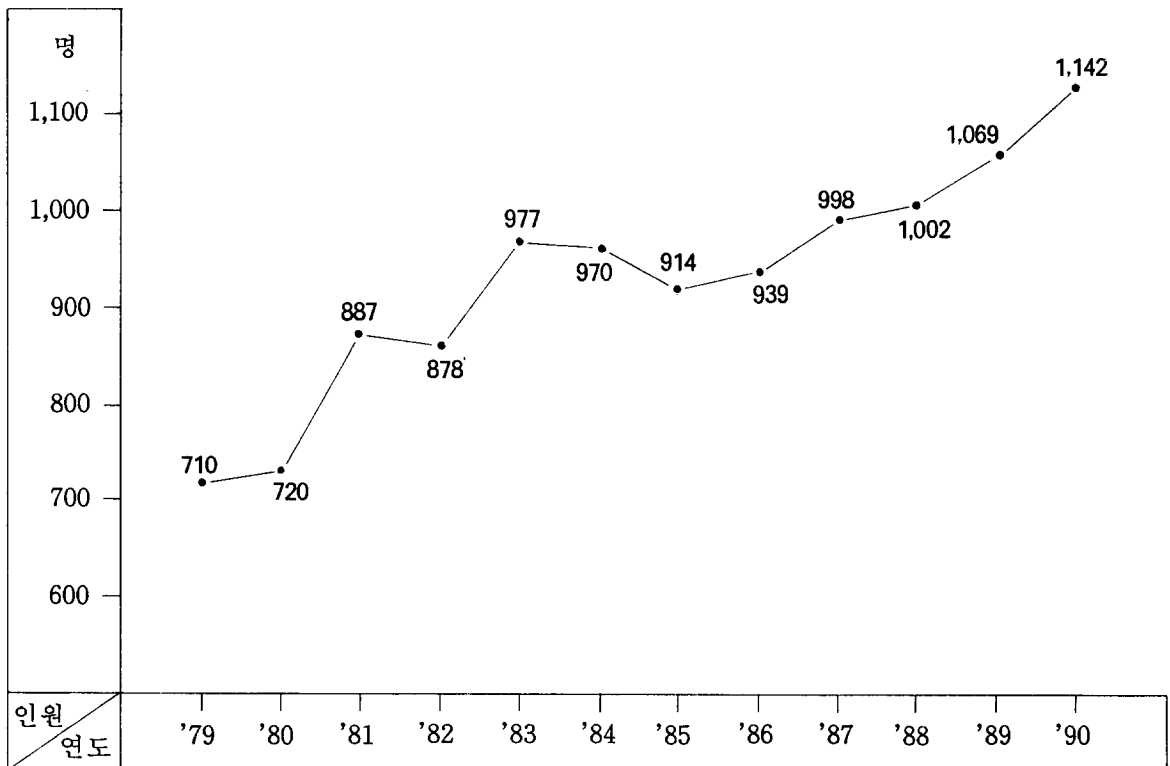

12. 신체장애자별 아동수

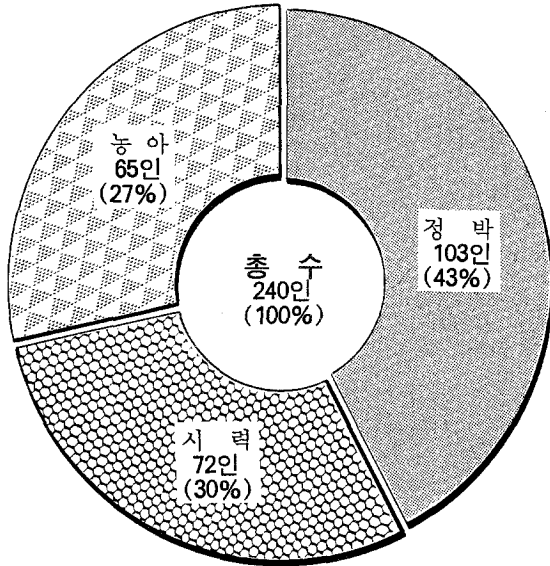

○ 연도별 추이

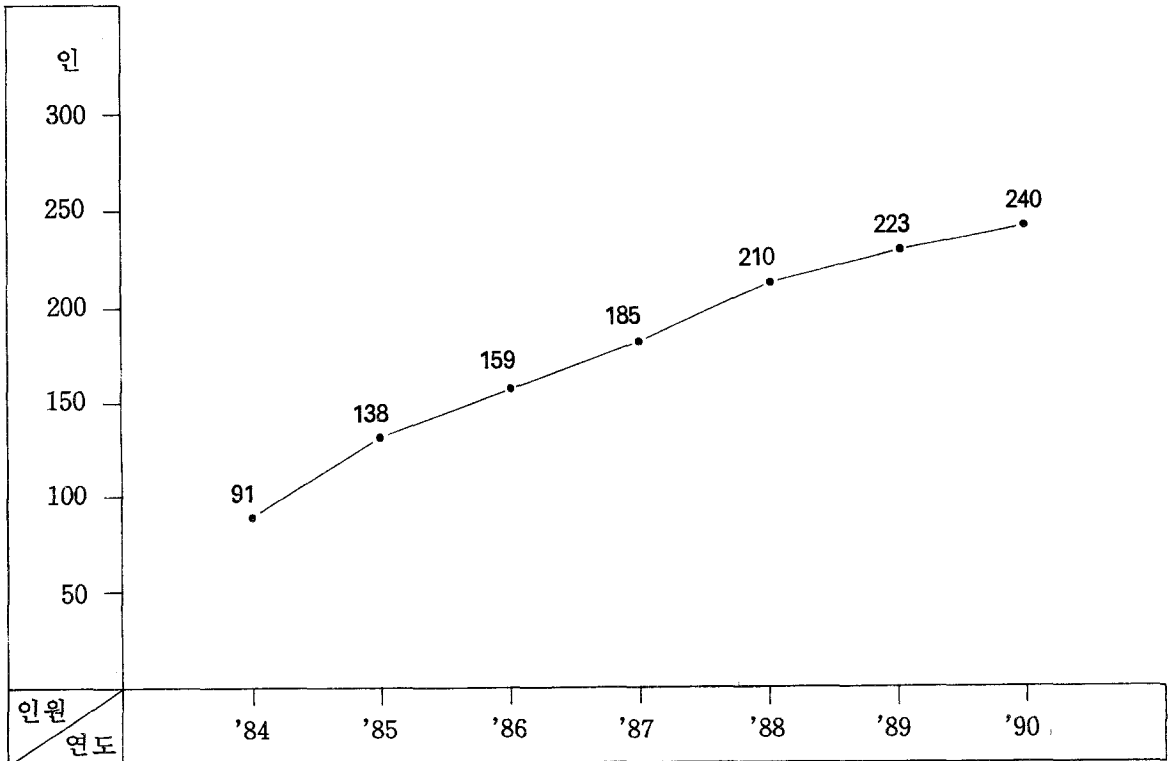

13. 통계 지표

		
<p>가 구 : 57,831 가구 가 구 당 : 4.4 명</p>	<p>인 구 : 253,423명 인구밀도(km²) : 5,556명</p>	<p>경지면적 : 1,491.0 ha 농 가 당 : 103 a</p>
		
<p>학 생 수 : 81,093명 가 구 당 : 1.4명</p>	<p>시 공무원 : 1,142명 1 인 당 : 시민 222명</p>	<p>교 원 : 3,617명 1 인 당 : 학생 22.4명</p>
		
<p>의 사 : 217명 1인당 : 1,168명</p>	<p>경찰공무원 : 310명 1. 인 당 : 시민 817명</p>	<p>소방공무원 : 90명 1 인 당 : 시민 2,816명</p>
		
<p>의료시설 : 124개소 개 소 당 : 2,094명</p>	<p>도 로 : 316,169km 포장율 : 77.8%</p>	<p>화재발생 : 88건 1 일 : 0.24건</p>

통 계 지 표 (1)

		
<p>자동차 : 12,196대 가구당 : 0.21대</p>	<p>전 화 : 98,252대 가구당 : 1.7대</p>	<p>범죄발생 : 7,661건 1인당 : 21건</p>
		
<p>교통사고 : 1,828건 1인당 : 5건</p>	<p>주택수 : 37,387동 1가구당 : 0.6동</p>	<p>조 림 : 24,500본 1인당 : 0.1본</p>
		
<p>상수도1인당1일 : 289 l</p>	<p>어획량 : 55426 ㄱ 어가당 : 21.25 ㄱ</p>	<p>저 축 : 288,914,000천원 1인당 : 1,140 ㄱ</p>
		
<p>지방세부담 : 23,009,047천원 가 구 당 : 397.9 ㄱ</p>	<p>출 생 : 2,976명 1 일 : 8.2명</p>	<p>사 망 : 1,331명 1 일 : 3.6명</p>

차 례

I. 개 설	31	6. 특용작물 생산량	59
1. 연 혁	31	7. 과실류 생산량	59
II. 토지및 기후	34	8. 금비 공급실적	60
1. 위 치	34	9. 농업용기구 및 기계보유 현황	60
2. 행정구역 및 면적	35	10. 추곡수매 실적	61
3. 토지종별현황(지적공부상)	36	11. 하곡수매 실적	62
4. 해안선 및 도서현황	44	12. 정부관리양곡 보관창고 현황	62
5. 천기일수	44	13. 양곡도정공장 현황(대규모)	63
6. 기상개황	45	14. 양곡도정공장 현황(소규모)	63
III. 인 구	47	15. 농업협동조합 현황	63
1. 인구추이	47	VI. 축산 및 임야	64
2. 동별가구 및 인구	48	1. 가축 가급사양가구 및 마리	64
3. 주민등록에 의한 인구이동	49	2. 한우(고기소) 사육가구 및 성별 마리	66
4. 호적에 의한 인구동태 신고상황	50	3. 젖소 사육가구 및 연령별 성별마리	66
IV. 새마을 운동	50	4. 닭 사육가구 및 연령별 마리	67
1. 새마을 현황	50	5. 돼지 사육가구	67
2. 주택개량 및 취락개선	51	6. 수의사 분포상황	68
V. 농 업	51	7. 가축전염병 발생상황	68
1. 농가 및 농가인구수	51	8. 가축전염병 예방주사 실시상황	68
2. 경지면적	52	9. 도축현황	69
3. 경작규모별 농가구수 및 면적	52	10. 배합사료 생산실적	70
4. 식량작물 생산량 총괄	53	11. 농지개량조합 현황	70
가. 미 곡	53	12. 소유별 임야면적	71
나. 맥 류	54	13. 임상별 임야면적	71
다. 잡 곡	54	14. 임상별 임목축적	72
라. 두 류	55	15. 조 립 현 황	72
마. 서 류	55	16. 임산물 생산량	72
5. 채소류 생산량	56	17. 산림피해 및 부정임산물 단속상황	73

18. 목재생산 및 공급상황	73	3. 상수도 현황	95
19. 제재공장 및 생산실적	74	4. 하수도 현황	95
VII. 수 산 업	74	5. 급수 사용량	96
1. 어업가구 및 인구	74	6. 급수사용료 부과현황	96
2. 수산물 어획고	75	7. 쓰레기 수거실적	97
3. 수산물계통 판매고	76	8. 배수관 및 송수관현황	97
4. 수산업협동조합 현황	77	9. 분노수거 실적	98
5. 어선 보유현황	77	10. 토목공사 집행	99
VIII. 광공업 및 상업	78	11. 아파트 건립현황	100
1. 광종별 광구수	78	12. 도로현황	100
2. 민수용탄 수급상황	78	13. 교량현황	101
3. 연탄생산 현황	79	14. 중기등록현황	102
4. 무연탄 수급현황	79	15. 도시계획 현황	102
5. 시장분포 현황	80	16. 건축허가 현황	103
6. 금융기관 현황	80	X. 운수 및 통신	107
7. 금융기관 예금현황	81	1. 자동차 등록현황	107
8. 상공회의소 현황	82	2. 교통사고 발생(자동차)	107
9. 유종별 유류소비실적	82	3. 자동차단속 및 처리사항	108
10. 공장등록 현황	83	4. 운전면허소지자	109
11. 농공단지 지정현황	83	5. 운전면허 발급상황	109
12. 연초품목별 판매량	84	6. 영업용 자동차 업종별 수송실적	110
13. 인쇄소 등록현황	86	7. 주차장 현황	110
14. 규모 및 산업중분류별 사업체수 및 종업원수	87	8. 철도 수송실적	111
15. 연도별 산업중분류별 사업체수, 종업 원수 및 부가가치	89	9. 관광객수 현황	112
16. 규모 및 산업중분류별 급여액 및 생산비	91	10. 우편관서 현황	112
IX. 전기, 수도, 건설업	93	11. 우편물 취급상황	113
1. 용도별 전력사용량	93	12. 전화기보유 및 전화가입자 현황	114
2. 제조업중분류별 전력사용량	94	13. 국내전보 취급상황	114
		14. 우편요금 수입현황	115
		15. 우편물 접수 특수 취급 현황	116
		16. 체신금융 취급 상황	116

XI. 해운항만	117	23. 생활보호대상자 현황	136
1. 선박입항실적	117	24. 영세민 취로구호사업 현황	137
2. 선박출항실적	118	25. 생활보호대상자 양곡지급상황	138
3. 등록선박현황	118	26. 적십자 회원수 및 회비모금 현황	139
4. 정기여객선 수송실적	119	XIII. 교육 및 문화	140
5. 해난사고 종류	119	1. 각급학교 총괄	140
6. 해난사고 원인	119	2. 유치원 현황	141
7. 해난사고 선종 및 인명피해	119	3. 국민학교 현황	141
XII. 보건 및 사회보장	120	4. 중학교 현황(국·공립)	142
1. 의료기관 분포현황	120	5. 중학교 현황(사립)	143
2. 보건소 요원현황	121	6. 인문계고등학교현황(국·공립)	144
3. 보건소 사업실적	121	7. 인문계고등학교현황(사립)	145
4. 의료인 분포상황	122	8. 실업계고등학교현황(공립)	146
5. 의약품 제조 및 판매	123	9. 실업계고등학교현황(사립)	147
6. 예방접종 실적	124	10. 전문대학 현황	148
7. 나환자 현황	124	11. 대학 현황	149
8. 결핵환자 현황	125	12. 대학원 현황	150
9. 부정의료업자 단속실적	125	13. 특수학교 현황	151
10. 가족계획 사업실적	126	14. 시설강습소 현황	152
11. 제 1·2종 법정전염병 발생 및 사망현황	126	15. 적령아동 취학상황	153
12. 식품접객업소 현황	127	16. 공공도서관 현황	153
13. 식품제조 가공업소 현황	127	17. 문화재 현황	154
14. 식품판매 운반처리업 현황	128	18. 공연장 현황	154
15. 환경 위생관계 영업소현황	129	19. 종교단체 현황	154
16. 의료보험조합 및 수혜자 현황	130	XIV. 재 정	155
17. 모자보건 사업실적	130	1. 국세징수 상황	155
18. 국가보훈대상자 현황	131	2. 세목별 지방세 징수액	156
19. 국가보훈대상자 취업현황	133	3. 세입세출 총괄(결산)	157
20. 국가보훈대상 자녀 취학현황	134	4. 일반회계 과목별 세입결산 상황	158
21. 사회복지시설 분포현황	134	5. 일반회계 과목별 세출결산 상황	159
22. 노인복지시설 수용자 동태	135	6. 공유재산 현황	160
		7. 종별 공유재산 현황	161

XV. 공공행정	162	18. GNP주요지표의 추이	204
1. 본청 공무원 현황	162	19. 경제활동별 국내총생산	206
2. 시 사업소 공무원현황(정원)	164	20. 국내총생산에 대한 지출	208
3. 시 공무원 현황(정원)	165	21. 수출입 총괄	209
4. 동 공무원 현황(정원)	166	22. 주요국별 수출	210
5. 소방공무원 현황	167	23. 주요국별 수입	211
6. 직종별 과정별 공무원 훈련자수	167	24. 도매물가 지수	214
7. 퇴직사유별 공무원	168	25. 전도시 소비자 물가지수	222
8. 관내 관공서 및 주요 기관수	169	XVII. 국제통계	225
9. 범죄발생 및 검거	170	1. 연앙추계인구	227
10. 구속영장 청구 및 발부현황	171	2. 출생률	229
11. 연령별 피의자 현황	171	3. 사망률	230
12. 학력별 피의자 현황	172	4. 실업률	231
13. 화재발생상황	173	5. 국민소득추계(경상시장가격)	232
14. 원인별 화재발생 현황	173	6. 산업생산지수	233
15. 처종별 화재발생 현황	174	7. 도매물가지수	234
XVI. 전 국 통 계	175	8. 소비자 물가지수	235
1. 인구추이	177	9. 수출입 수량지수	236
2. 연령별 인구	178	10. 수출입 단가지수	237
3. 경제활동 인구	179	11. 통화량	238
4. 연령 계급별 경제활동 인구	182	12. 대외무역	240
5. 도시근로자 가구당 월평균 가계수지	185	13. 경제성장률	242
6. 농가 가구당 가계수지	190	14. 1인당 국민총생산(경상가격)	243
7. 농업 생산자수	194	XVIII. 부 록	245
8. 농가호수 농가인구 및 경지 면적	195	1. 도 문화상 수상상황	247
9. 식량작물 재배면적 및 생산량	196	2. 시민의 상 수상상황	247
10. 식량작물 생산자수	198	3. 사 적	248
11. 청과류 생산량	198	4. 지방문화제	248
12. 농업용기구 및 기계보유 현황	199	5. 역대 시장명단	249
13. 가축사양 두수	199	6. 역대 부시장명단	250
14. 임업 생산지수	200	7. 시간부 명단	251
15. 어획량	201	8. 동장명단	252
16. 중앙정부 세입총괄	202	9. 제 4 대 목포시 의회 의원명단	253
17. 중앙정부 세출총괄	203	10. 목포시 행정기구표	255
		11. 도량형 환산표	256
		12. 목포의 명소	257

I. 개 설

1. 연 혁

(1) 上 古 時 代

三韓의 部族國家時代에는 馬韓의 勢力圈에 있었다.

(2) 三 國 時 代

百濟의 勢力擴張으로 近肖古王 年代(346~375)에 百濟에 併合되어 勿阿兮라 하였고 新羅 景德王代에는 棉州(면주)에 屬했다.

三國末葉 高麗太祖가 水軍을 이끌고 이곳을 거쳐 榮山江을 거슬러 올라가 羅州에 이르렀다는 기록이 있다. 地名의 由來는 羅州의 南쪽 浦口(南浦)라 하여 이 곳을 木浦(南浦 → 湄浦 → 木浦)라 부르게 되었다는 說이 있지만 그보다는 地形이 마치 목처럼 重要的 役割을 해서 목개라고 부르던 것을 漢子로 옮겨 써서 木浦라고 하는 說이 더 有力하다.

【 ※ 實際로 木浦入口에 큰목(大項), 작은목(小項)이라는 地名이 있다. 】

(3) 高 麗 時 代

惠宗 3年(946)에 勿良郡이라 改稱하였다가 6代 成宗朝(995)에는 海陽島 元羅州牧 務安顯에 屬했으나 그후 第 8 代 顯宗朝(1018)에 全羅道の 한 地域이 되었다. 麗末에 이르러 羅州水鎮이 外方으로 나오면서부터 이곳은 戰略上 要衛地로 指目되었다.

(4) 李 朝 時 代

睿宗朝(1468~1468)에 全羅州道 · 仁祖朝(1623~1469)에 南光道, 英祖朝(1724~1776)에 全光道の 行政區域에 屬했는데 羅州地方에 이르는 海路의 入口인 이 곳 木浦地方에는 壬辰倭亂때 忠武公 李舜臣將軍의 술한 傳說과 水軍鎭營의 遺蹟을 남겼다. 水軍鎭營의 水將은 萬戶라 하였는데 木浦萬戶는 全羅 15萬戶中 守門長이라 일컫고 高下, 飛禽, 八禽, 都草, 安佐(箕佐)安昌, 慈恩, 長山, 荷衣, 岩素, 牛耳, 黑山의 12島를 管理했다.

1895年(高宗 32年)에 務安郡에서 分立하고 1897年 10月 1日(光武 元年)에 開港하여 木浦鎭 또는 木浦港이라 부르게 되었다.

木浦萬戶는 鎭營所在地區의 一般行政도 掌理했는데 直接 管轄에 屬했던 곳은 觀海, 龍塘, 山亭, 竹橋(雙橋)木浦의 5區域이었으며 이즈음에 外國人의 居住와 貿易을 허락하여 日本을 비롯한 英國, 露國人等 外國人 多數가 入住하게 되었다.

1899年 湖岸石築工事が 一部 完工되었으며 1905년에는 海上交通에 처음으로 汽船을 使用하였고 1906年 木浦~서울간 道路工事を 着工하여 1911年 서울까지 道路가 開通되었다.

上水道는 1898年 開港 이듬해 儒達山南麓의 溪谷에 小規模의 堤防을 쌓고 木管 또는 竹管으로 給水施設을 갖춘것이 처음이었으나 充足치 못하고 1908년에 비로소 上里에 第1水源地, 溫錦洞 所在 儒達山 溪谷에 第2水源地를 만들어 1911年 5月부터 上水道施設이 完備되어 市民給水에 圓滑을 期하였다.

(5) 日帝 植民時代

1910年 10月 1日 木浦府로 改稱하였고 管轄區域은 위 木浦에 限하였으나 1932年 務安郡 二老面 竹橋里 全域 山亭里 一部를 併合하여 8.6㎢의 面積으로 擴張人口 6萬으로 全國 6大 都市의 하나가 되었다.

湖南線 鐵道の 敷設은 開港時부터 各界의 關心事가 되어 1904년에 徐年淳이 敷設特許를 받았으나 日本人의 韓國進出에 따른 利得權 介入으로 挫折되고 迂餘曲拆 끝에 1910年 1月에 大田에서 區間着工을 하고 木浦에서는 1911年 鶴橋까지의 區間을 着工하여 1913年 5月 15日에 竣工을 보았으며 1914年 1月 14日에 全線이 開通되었고 1921년에는 營業用 自動車가 登場하였다.

(6) 8. 15 光復 以後

1948年 4月 1日 倭色이 濃厚한 (정)을 洞으로 單位區域名稱을 改定하였고, 1949年 8月 15日 地方自治法의 公布施行에 따라 木浦府를 木浦市로 改稱하고 1952年 4月 25日 第1回 地方自治選舉로 市議會의 構成과 함께 民選市長을 選出했다.

1960年度의 市面積은 10.4㎢ 行政洞은 23個洞, 22,878家口, 129,667名이었다.

(7) 5. 16 軍事革命 以後

1963年 1月 1日 務安郡 二老洞 一部를 當市에 併合하여 龍塘里, 上里를 二老洞으로 島嶼部인 達里, 訥島等 13個 島嶼를 忠武洞으로 編成하였으며 1970年 7月 1日 山亭 1洞의 南部를 分洞, 蓮洞을

신설하였고 1975년 7월 5일 解放以後 使用하던 再建班을 統單位로 班編成을 새로이 하여 301個統, 1,382個 班으로 設定하였으며, 1980年 5月 1日 龍塘洞을 國道幹線道路를 境界로 1, 2洞으로 分洞하여 市行政洞은 27個洞 328個統으로 增設되어 오다가 1982年 3月 5日 統班 設置條例 第 1096 號로 市行政洞은 27個洞 352個統 1,720個班으로 新說되었으며 1985年 3月 1日 統班 設置條例 施行規則 第 3 條로 다시 市行政洞은 27個洞, 383統, 1,783班으로 增設하였고, 1986年 7月 1日 統班設置 條例 施行規則 第 3 條로 다시 行政洞은 27洞 383統, 1,817班으로 增設하였고, 1987年 1月 1日 統班設置 條例 施行規則 第 3 條로 行政洞은 28洞, 396統, 1,847班으로 增設하였고 1988年 1月 17日 統班設置 條例 施行規則 第 3 條로 行政洞은 28洞, 413統, 1,913班으로 增設하였고 1989年 3月 3日 統班設置條例 施行規則 820 號로 統을 431統 1988班으로 增設하였다. 또 1973年 7月 1日(大統領令 6542號) 務安郡 三鄉面 石峴里를 二老洞으로 併合하였고, 1987年 1月 1日大統領令 第 12007 號 ('86年 12月 23日公布) 務安郡 三鄉面 大陽里, 玉岩里를 三鄉洞으로 併合되었음.

II. 토지 및 기후

1. 위치

시 청 소 재 지	방 위	경 도 와 위 도 의 극 점			면 적
		지 명	경 도	위 도	
목 포 시 용 당 동 1188 - 2 번 지	국 동	이로동(석현)	동경 126° 26' 17"	북위 34° 49' 26"	45.61 <i>km</i> ²
	국 서	충무동 외달도	동경 126° 17' 29"	북위 34° 49' 30"	
	국 남	충무동 허사도	동경 126° 21' 43"	북위 34° 44' 31"	
	국 북	이로동(석현)	동경 126° 26' 47"	북위 34° 49' 47"	

2. 행정구역 및 면적

연도 및 동별	면적 (km^2)	구 시					
		시	구	동		통	반
				행정	법정		
1985	35.19	1		27	42	383	1,817
1986	35.20	1		27	42	383	1,817
1987	45.58	1		28	44	395	1,847
1988	45.60	1		28	44	413	1,913
1989	45.61	1		28	44	431	1,988
1990	45.61	1		28	44	431	1,988
용당 1	2.00			1	1	36	155
용당 2	1.71			1		26	124
산정 1	0.20			1		20	91
산정 2	0.40			1	2	22	103
산정 3	3.87			1		20	94
대성 1	0.11			1	1	13	63
대성 2	0.15			1		10	56
양동	0.15			1	1	12	66
북교	0.10			1	1	6	33
남교	0.10			1	1	7	30
호남	0.45			1	4	11	46
죽동	0.09			1	1	9	40
무안	0.11			1	3	5	27
동명	1.60			1	2	39	190
영해	0.57			1	5	9	46
유달	0.16			1	3	8	37
안호	0.28			1	8	12	55
서산	0.28			1	2	16	86
은금	0.36			1	1	10	47
죽교 1	1.57			1		22	105
죽교 2	0.26			1		11	56
죽교 3	0.31			1	1	9	45
달성	0.24			1		9	38
대반	1.28			1		4	17
이로	7.05			1	3	44	182
총무	9.66			1	2	7	23
연동	0.57			1		19	94
삼향	11.98			1	2	15	39

자료 : 총무과

3. 토지종별 현황(지적공부상)

단위 : m²

연 도 및 명 동	계	전	답	과 수 원	임 야
1 9 8 5	35,188,470.3	8,530,860.1	2,933,783.1	3,048.0	9,127,854.9
1 9 8 6	35,200,614.9	8,498,531.1	2,932,061.1	3,048.0	9,114,079.9
1 9 8 7	45,577,536.9	10,666,823.1	4,453,417.1	3,048.0	13,356,167.9
1 9 8 8	45,597,536.7	10,485,098.1	4,444,312.1	3,048.0	13,262,654.9
1 9 8 9	45,606,736.9	10,465,594.4	4,405,082.0	3,048.0	13,259,896.9
1 9 9 0	45,613,116.2	10,400,697.4	4,401,786.0	3,048.0	13,253,608.9
용 당 동	1,921,595.3	296,933.4	18,097.1	-	47,897.0
산 정 동	3,922,710.2	193,575.3	2,086.0	-	134,326.0
연 산 동	3,173,832.9	1,319,676.0	333,543.0	-	477,913.0
대 성 동	265,150.0	13,186.0	-	-	231.0
양 동	147,421.0	507.0	-	-	-
북 교 동	104,609.3	-	-	-	-
남 교 동	102,209.3	-	-	-	-
호 남 동	387,550.0	-	-	-	-
대 안 동	40,809.0	-	-	-	-
창 평 동	22,041.0	-	-	-	-
명 료 동	33,179.3	-	-	-	-
죽 동	93,431.8	-	-	-	-
무 안 동	38,751.2	-	-	-	-
축 후 동	28,637.6	-	-	-	-
상 락 동	41,408.5	-	-	-	-
북 만 동	20,141.0	-	-	-	-
동 명 동	112,664.5	-	-	-	-
광 동	24,348.2	-	-	-	-
영 해 동	21,949.5	-	-	-	-

자료 : 지적과

토지종별 현황(지적공부상) (속)

단위 : ㎡

연도 및 동명	계	전	답	과수원	임야
행복동	24,286.9	-	-	-	-
축복동	30,250.1	-	-	-	-
보광동	28,217.6	-	-	-	-
유달동	56,426.3	234.7	-	-	-
대의동	72,488.2	-	-	-	-
중앙동	33,243.2	-	-	-	-
만호동	31,936.8	-	-	-	764.9
수강동	11,928.5	-	-	-	-
해안동	84,207.7	-	-	-	-
향동	65,031.3	-	-	-	-
중동	23,618.2	-	-	-	-
유동	18,082.5	-	-	-	-
금동	16,683.8	-	-	-	-
경동	28,562.9	-	-	-	-
서산동	222,782.0	36,704.0	-	-	4,567.0
금화동	58,937.0	-	-	-	1,009.0
은금동	364,046.0	52,228.0	-	-	101,112.0
죽교동	2,624,354.0	962,367.0	50,429.0	-	488,795.0
상동	3,998,934.0	901,786.0	212,502.0	-	1,064,662.0
용해동	3,943,585.6	1,055,698.0	510,417.9	-	1,134,966.0
석현동	3,339,189.0	712,743.0	580,523.0	-	1,091,185.0
달동	6,755,412.0	1,916,764.0	754,431.0	3,048.0	2,955,030.0
울도동	2,901,555.0	774,494.0	445,621.0	-	1,496,674.0
대양동	5,903,821.0	1,217,244.0	1,018,637.0	-	2,601,125.0
옥암동	4,473,097.0	946,557.0	475,499.0	-	1,653,352.0

자료 : 지적과

토지종별 현황(지적공부상) (속)

단위 : ㎡

연도 및 동명	염 전	대 지	공 장 용 지	학 교 용 지	도 로
1985	829,011.0	6,454,471.6	302,083.0	1,001,396.2	2,090,951.8
1986	829,011.0	6,507,508.2	305,423.0	1,020,220.2	2,092,266.0
1987	977,771.0	6,744,110.0	362,063.0	1,030,422.2	2,380,228.9
1988	976,984.0	7,166,434.5	373,432.0	1,035,514.2	2,534,691.8
1989	976,984.0	7,199,863.1	394,047.0	1,036,408.2	2,728,011.3
1990	976,984.0	7,214,396.8	394,040.0	1,049,258.2	2,765,375.2
용당동	-	877,528.1	-	224,603.0	284,781.3
산정동	-	2,457,677.4	21,889.0	143,421.2	687,338.4
연산동	76,089.0	136,592.0	-	15,241.0	165,095.9
대성동	-	180,086.0	-	32,540.0	33,692.0
양동	-	104,271.0	-	24,314.0	15,549.0
북교동	-	83,506.9	-	7,485.0	9,471.5
남교동	-	78,720.4	-	-	22,437.6
호남동	-	118,656.9	-	29,791.2	45,305.6
대안동	-	30,842.0	-	-	9,967.0
창평동	-	15,243.0	-	-	6,758.0
명륜동	-	20,895.3	-	-	11,392.0
죽동	-	71,396.4	-	-	17,729.7
무안동	-	31,406.4	-	-	7,334.9
측후동	-	22,227.7	-	-	3,094.2
상락동	-	31,328.0	-	-	9,954.8
북만동	-	15,381.5	-	-	3,055.5
동명동	-	83,005.0	-	-	28,992.3
광동	-	9,615.4	-	-	5,709.9
영해동	-	16,205.2	-	-	1,566.9

자료 : 지적과

토지종별 현황(지적공부상) (속)

단위 : ㎡

연도 및 동명	염 전	대 지	공 장 용 지	학 교 용 지	도 로
행복동	-	18,422.5	-	-	5,864.4
축복동	-	15,442.2	-	-	7,369.9
보광동	-	21,768.0	-	-	6,449.6
유달동	-	24,007.7	-	21,077.7	11,096.3
대의동	-	68,125.0	-	-	4,316.9
증양동	-	24,394.6	-	-	7,758.6
만호동	-	28,095.4	-	-	3,076.5
수강동	-	7,839.5	-	-	62.5
해안동	-	63,316.9	-	-	18,768.8
향동	-	46,950.4	-	-	10,511.2
중동	-	14,709.8	-	3,563.6	5,252.2
유동	-	13,246.1	-	-	4,737.2
금동	-	12,204.5	-	-	4,396.7
경동	-	16,152.1	-	5,735.5	6,543.1
서산동	-	106,318.0	-	27,070.0	35,381.0
금화동	-	42,260.0	-	101.0	12,928.0
은금동	-	125,111.0	-	-	21,479.0
죽교동	55,292.0	600,756.0	6,169.0	216,857.0	132,264.0
상동	-	234,231.0	79,942.0	43,588.0	273,697.0
용해동	321.0	559,235.5	-	192,321.0	225,548.9
석현동	-	355,750.0	204,460.0	14,392.0	204,584.0
달동	649,865.0	112,142.0	-	21,334.0	56,577.0
울도동	47,444.0	36,013.0	-	-	32,142.0
대양동	147,973.0	175,293.0	-	13,406.0	107,618.0
옥암동	-	108,028.0	81,580.0	12,417.0	189,522.0

자료 : 지적과

토지종별 현황(지적공부상) (속)

단위 : ㎡

연도 및 동명	철도용지	하천	제방	구거	유지	수도용지
1985	410,592.5	-	120,057.7	499,367.1	204,557.0	163,935.0
1986	410,592.5	-	120,057.7	488,327.5	203,967.0	163,935.0
1987	450,055.8	18,816.0	199,744.7	717,767.5	303,504.0	175,397.0
1988	447,599.5	18,816.0	195,499.7	706,053.8	303,346.0	170,562.0
1989	446,787.2	18,816.0	191,667.7	703,825.8	302,848.0	170,693.0
1990	446,482.0	18,816.0	198,379.7	703,596.8	299,820.0	170,693.0
용당동	38,636.1	-	1,828.0	35,117.3	12,610.0	4,794.0
산정동	53,828.3	-	22,116.0	48,477.5	2,060.0	6,135.0
연산동	-	-	12,023.0	15,152.0	47,541.0	-
대성동	-	-	-	413.0	-	3,449.0
양동	-	-	-	-	-	-
북교동	-	-	-	2,214.8	-	-
남교동	-	-	-	1,051.3	-	-
호남동	179,153.8	-	-	4,638.5	-	-
대안동	-	-	-	-	-	-
창평동	-	-	-	40.0	-	-
명륜동	-	-	-	-	-	-
죽동	-	-	-	1,133.8	-	-
무안동	-	-	-	-	-	-
측후동	-	-	-	-	-	-
상락동	125.7	-	-	-	-	-
북만동	-	-	-	-	-	-
동명동	175.2	-	-	-	-	-
광동	8,722.9	-	-	-	-	-
영해동	-	-	-	-	-	-

자료 : 지적과

토지종별 현황(지적공부상) (속)

단위 : ㎡

연도 및 명	철도용지	하천	제방	구거	유지	수도용지
행복동	-	-	-	-	-	-
축복동	7,438.0	-	-	-	-	-
보광동	-	-	-	-	-	-
유달동	-	-	-	9.9	-	-
대의동	-	-	-	46.3	-	-
증양동	-	-	-	254.5	-	-
만호동	-	-	-	-	-	-
수강동	-	-	-	-	-	-
해안동	-	-	-	-	-	-
향동	-	-	-	634.7	-	-
중동	-	-	-	92.6	-	-
유동	-	-	-	99.2	-	-
금동	-	-	-	82.6	-	-
경동	-	-	-	132.2	-	-
서산동	-	-	-	414.0	-	-
금화동	-	-	-	-	-	-
은금동	-	-	351.0	1,600.0	-	61,051.0
죽교동	-	-	7,661.0	51,765.0	8,784.0	1,850.0
상동	46,641.0	-	18,433.0	36,965.0	3,250.0	50,734.0
용해동	44,841.0	-	9,754.7	109,499.6	29,539.0	7,711.0
석현동	26,608.0	-	6,582.0	63,026.0	17,680.0	27,209.0
달동	-	-	28,132.0	66,198.0	62,552.0	-
율도동	-	-	11,799.0	40,277.0	15,772.0	-
대양동	-	18,598.0	18,231.0	103,082.0	94,586.0	6,792.0
옥암동	40,312.0	218.0	61,469.0	120,288.0	5,446.0	968.0

자료 : 지적과

토지종별 현황(지적공부상) (속)

단위 : ㎡

연 도 및 동 명	공 원	운 동 장	종 교 용 지	묘 지	잡 종 지
1 9 8 5	2,454.9	65,964.8	49,718.1	130,572.0	2,267,791.5
1 9 8 6	2,454.9	65,964.8	51,346.6	129,984.0	2,261,836.4
1 9 8 7	2,454.9	65,964.8	51,346.6	168,655.0	3,446,779.4
1 9 8 8	14,226.9	65,964.8	49,978.0	168,655.0	3,174,665.4
1 9 8 9	14,226.9	65,964.8	50,619.0	168,655.0	3,003,698.6
1 9 9 0	14,226.9	65,964.8	56,865.9	167,910.0	3,011,166.6
용 당 동	-	65,964.8	5,983.0	1,152.0	5,670.2
산 정 동	14,226.9	-	5,118.7	1,160.0	129,274.5
연 산 동	-	-	731.0	61,456.0	512,780.0
대 성 동	-	-	-	-	1,553.0
양 동	-	-	2,436.0	-	344.0
북 교 동	-	-	1,931.1	-	-
남 교 동	-	-	-	-	-
호 남 동	-	-	8,060.0	-	1,944.0
대 안 동	-	-	-	-	-
창 평 동	-	-	-	-	-
명 룡 동	-	-	-	-	-
죽 동	-	-	3,171.9	-	-
무 안 동	-	-	-	-	9.9
축 후 동	-	-	3,315.7	-	-
상 락 동	-	-	-	-	-
북 만 동	-	-	1,704.0	-	-
동 명 동	-	-	-	-	492.0
광 동	-	-	-	-	300.0
영 해 동	-	-	-	-	-

자료 : 지적과

토지종별 현황(지적공부상) (속)

단위: ㎡

연도 및 동	공 원	운 동 장	종 교 용 지	묘 지	잡 종 지
행복동	-	-	-	-	-
축복동	-	-	-	-	-
보광동	-	-	-	-	-
유달동	-	-	-	-	-
대의동	-	-	-	-	-
중앙동	-	-	835.5	-	-
만호동	-	-	-	-	-
수강동	-	-	-	-	-
해안동	-	-	-	-	2,122.2
항동	-	-	-	-	6,935.0
중동	-	-	-	-	-
유동	-	-	-	-	-
금동	-	-	-	-	-
경동	-	-	-	-	-
서산동	-	-	-	-	12,328.0
금화동	-	-	-	-	2,639.0
은금동	-	-	357.0	-	757.0
죽교동	-	-	16,923.0	585.0	23,857.0
상동	-	-	80.0	9,105.0	1,023,318.0
용해동	-	-	6,219.0	24,490.0	33,023.0
석현동	-	-	-	18,756.0	15,691.0
달동	-	-	-	11,416.0	117,923.0
울도동	-	-	-	942.0	377.0
대양동	-	-	-	6,433.0	374,803.0
옥암동	-	-	-	32,415.0	745,026.0

자료: 지적과

4. 해안선 및 도서현황

연 도	해 안 선 (km)	도 서 수			면 적 (km ²)	가 구	인 구
		계	유 인 도	무 인 도			
1 9 8 5	45.50	13	8	5	7.6	522	2,660
1 9 8 6	45.50	13	8	5	7.6	523	2,674
1 9 8 7	45.50	13	8	5	7.6	514	2,684
1 9 8 8	45.50	12	8	4	7.6	513	2,667
1 9 8 9	47.70	12	8	4	7.6	503	2,576
1 9 9 0	67(48)	12	8	4	7.65	491	2,481

주) 해안선의 ()는 도서의 해안선임.
자료 : 새마을과

5. 천 기 일 수

단위 : 일

연 별 및 월 별	맑 은 날	흐 름 날	강 수 (0.1mm 이상)	서 리	안 개	눈	뇌 전	폭 풍
1 9 8 5	61	140	144	43	26	37	11	39
1 9 8 6	78	111	126	53	40	35	12	24
1 9 8 7	71	132	130	44	49	24	9	37
1 9 8 8	79	100	114	43	22	34	12	19
1 9 8 9	67	128	119	40	22	18	11	27
1 9 9 0	75	142	117	27	39	26	11	33
1	4	15	12	6	-	12	-	2
2	2	11	10	7	2	3	-	1
3	11	9	9	7	4	-	-	1
4	6	11	8	-	4	-	-	4
5	5	14	12	-	3	-	1	4
6	4	20	14	-	2	-	-	3
7	2	15	14	-	6	-	5	1
8	11	7	8	-	2	-	2	-
9	6	13	10	-	2	-	1	3
10	11	6	6	-	4	-	1	2
11	9	8	7	-	7	-	-	4
12	4	13	7	7	3	11	1	8

자료 : 목포측후소

6. 기상 개황

연 별 및 월 별	기 온 (C)			강 수 량 (mm)	증 발 량 (mm)	상 대 습 도 (%)	
	평 균	평 균 (최고극값)	평 균 (최저극값)			평 균	최 소
1 9 8 5	13.5	18.2 (34.7)	10.1 (- 8.5)	1,736.8	1,076.9	77	18
1 9 8 6	13.0	18.1 (33.9)	9.6 (- 8.9)	1,271.1	1,076.9	75	20
1 9 8 7	13.6	18.5 (30.6)	10.0 (- 6.4)	1,350.1	1,020.4	78	27
1 9 8 8	13.7	19.0 (34.5)	9.9 (- 5.8)	665.3	1,154.6	71	20
1 9 8 9	14.2	19.3 (33.1)	10.5 (- 6.5)	1,381.3	1,089.0	73	21
1 9 9 0	14.7	19.6 (35.7)	10.9 (-11.1)	1,134.7	1,060.5	73	17
1	1.5	6.2 (14.6)	- 2.1 (-11.1)	37.8	47.2	65	27
2	5.0	10.1 (14.7)	1.4 (- 3.9)	91.2	41.2	71	25
3	8.4	13.7 (19.4)	4.5 (0.0)	46.2	81.7	70	26
4	12.1	17.5 (26.3)	7.8 (3.9)	74.5	105.7	65	17
5	16.7	21.1 (27.0)	13.0 (7.5)	109.6	100.9	74	25
6	21.4	25.4 (30.3)	18.3 (13.7)	178.1	93.9	79	26
7	25.5	29.1 (33.7)	22.9 (18.2)	278.9	122.5	81	48
8	27.5	32.3 (35.7)	23.7 (21.7)	137.6	152.7	77	37
9	22.8	27.2 (32.1)	19.2 (13.5)	81.1	102.5	79	35
10	17.1	23.6 (28.0)	12.5 (8.0)	32.0	98.7	71	28
11	12.9	18.8 (25.0)	8.5 (2.9)	52.8	63.7	73	29
12	5.4	10.7 (20.7)	1.6 (- 3.5)	14.9	49.8	68	31

자료 : 목포측후소

기상개황(속)

연 별 및 월 별	해 면 기 압 (hpa)	늦 점 온 도 (°C)	평 균 운 량 (1/10)	일 조 시 간 (h)	최 심 적 설 (mm)	바 람 (m/s)	
						평 균 풍 속	최 대 풍 속
1985	1,016.7	9.2	6.0	2,140.7	16.4	4.4	22.7
1986	1,017.0	8.2	5.4	2,253.3	13.4	4.1	25.7
1987	1,017.1	9.4	5.7	2,137.1	14.3	4.3	24.8
1988	1,016.8	8.2	5.3	2,203.5	7.0	4.1	20.0
1989	1,017.2	8.8	5.6	2,048.6	1.9	4.0	18.8
1990	1,017.3	9.4	5.7	2,051.9	11.9	4.2	21.3
1	1,027.3	-4.8	6.4	129.8	11.9	4.7	15.3
2	1,025.6	-0.3	6.7	113.7	4.5	5.1	14.0
3	1,021.6	2.7	4.7	187.4	-	4.2	15.0
4	1,015.6	5.1	5.2	189.0	-	4.5	16.0
5	1,013.5	11.6	6.3	175.8	-	4.2	17.2
6	1,008.4	17.3	7.3	141.7	-	4.1	18.0
7	1,006.8	21.8	6.8	182.9	-	4.1	14.3
8	1,007.3	22.7	4.3	250.1	-	3.0	12.7
9	1,013.8	18.6	6.2	161.0	-	3.8	17.2
10	1,020.2	11.1	4.0	214.7	-	4.1	16.0
11	1,022.5	7.6	4.5	175.3	-	3.8	19.8
12	1,024.9	-0.5	6.0	130.5	3.5	4.3	21.3

자료: 목포측후소

Ⅲ. 인 구

1. 인 구 추 이

단위 : 가구, 명

년 도 별	가 구 수	인 구			수
		계	남	여	가 수 당 인 구
1 9 5 7	19,553	108,482	52,984	55,498	5.55
1 9 5 8	21,098	122,052	60,012	62,040	5.79
1 9 5 9	22,701	128,985	64,181	64,804	5.68
1 9 6 0	22,878	129,667	65,441	64,226	5.67
1 9 6 1	22,355	127,252	63,702	63,550	5.69
1 9 6 2	25,037	142,640	71,740	70,900	5.70
1 9 6 3	25,666	149,675	75,346	74,329	5.83
1 9 6 4	26,035	154,241	77,894	76,347	5.92
1 9 6 5	25,697	157,382	79,548	77,834	6.13
1 9 6 6	28,309	162,491	83,061	79,430	5.74
1 9 6 7	28,846	166,277	84,088	82,189	5.76
1 9 6 8	29,470	168,192	84,856	83,336	5.71
1 9 6 9	-	-	-	-	-
1 9 7 0	32,937	177,801	91,105	86,696	5.40
1 9 7 1	33,895	182,485	91,457	91,028	5.38
1 9 7 2	34,758	186,862	93,703	93,159	5.38
1 9 7 3	35,976	192,324	96,576	95,748	5.35
1 9 7 4	36,751	194,525	98,314	96,211	5.29
1 9 7 5	39,236	192,927	97,894	95,033	4.92
1 9 7 6	39,783	196,854	98,926	97,928	4.95
1 9 7 7	40,840	203,104	101,496	101,608	4.97
1 9 7 8	43,220	210,922	105,058	105,864	4.88
1 9 7 9	44,110	216,867	108,389	108,478	4.92
1 9 8 0	46,577	221,856	111,185	110,671	4.76
1 9 8 1	47,670	226,747	112,920	113,827	4.76
1 9 8 2	47,954	229,292	113,976	115,316	4.78
1 9 8 3	49,025	228,075	113,595	114,480	4.65
1 9 8 4	50,312	232,446	115,485	116,961	4.62
1 9 8 5	51,722	236,078	117,438	118,640	4.56
1 9 8 6	52,614	239,774	118,689	121,085	4.56
1 9 8 7	54,019	248,748	123,176	125,572	4.60
1 9 8 8	54,755	250,145	124,203	125,942	4.57
1 9 8 9	55,644	251,490	124,258	127,232	4.52
1 9 9 0	57,831	253,423	126,522	126,901	4.4

자료 : 기획담당관실

2. 동별 가구 및 인구

단위 : 가구, ♀

연도 및 동명	가구수	인구수			인구밀도	가구당인원수
		계	남	여		
1985	51,722	236,078	117,438	118,640	6,708.7	4.6
1986	52,614	239,774	118,689	121,085	6,813.7	4.6
1987	54,019	248,748	123,176	125,572	5,457.4	4.6
1988	54,755	250,145	124,203	125,942	5,485.6	4.6
1989	55,644	251,490	124,258	127,232	5,513.9	4.5
1990	57,831	253,423	126,522	126,901	5,557.0	4.4
용당1동	4,828	22,888	11,449	11,439	11,444.0	4.7
용당2동	4,182	18,353	9,267	9,086	10,732.7	4.4
산정1동	2,348	10,978	5,574	5,404	54,890.0	4.7
산정2동	2,870	12,187	6,109	6,078	30,467.5	4.2
산정3동	3,227	14,128	7,048	7,080	3,650.6	4.4
대성1동	1,504	6,242	3,016	3,226	56,745.4	4.2
대성2동	1,621	6,508	3,075	3,433	43,386.7	4.0
양동	1,656	6,773	3,267	3,506	45,153.3	4.1
북교동	886	3,651	1,741	1,910	36,510.0	4.1
남교동	936	4,113	2,105	2,008	41,130.0	4.4
호남동	1,122	5,288	2,604	2,684	11,751.1	4.7
죽동	893	3,805	1,799	2,006	42,277.8	4.3
무안동	704	3,019	1,453	1,566	27,445.4	4.3
동명동	5,545	22,969	11,340	11,629	14,355.6	4.1
영해동	1,321	6,284	3,132	3,152	11,024.6	4.8
유달동	925	4,053	1,980	2,073	25,331.2	4.4
만호동	1,439	6,399	3,254	3,145	22,853.6	4.4
서산동	1,992	9,589	4,850	4,739	34,246.4	4.8
은금동	987	4,507	2,239	2,268	12,519.4	4.7
죽교1동	3,608	15,281	7,530	7,751	9,733.1	4.2
죽교2동	1,644	6,966	3,423	3,543	26,792.3	4.2
죽교3동	1,010	4,125	2,015	2,110	13,306.4	4.1
달성동	949	4,089	1,989	2,100	17,037.5	4.3
대반동	427	3,257	2,293	964	2,544.5	7.6
이로동	6,724	27,951	13,872	14,079	3,964.7	4.2
충무동	490	2,508	1,337	1,171	259.6	5.1
연동	2,647	11,949	5,919	6,030	20,963.2	4.5
삼향동	1,346	5,563	2,842	2,721	464.4	4.1

자료 : 기획담당관실

3. 주민등록에 의한 인구이동

단위 : 명

연 도 및 월 별	전 입			전 출		
	계	남	여	계	남	여
1 9 8 5	51,366	25,946	25,420	54,484	27,522	26,962
1 9 8 6	49,887	25,304	24,583	54,487	27,787	26,700
1 9 8 7	54,886	27,567	27,319	58,987	29,391	29,596
1 9 8 8	52,562	26,881	25,681	66,384	33,523	32,861
1 9 8 9	51,708	26,292	25,416	56,095	28,388	27,707
1 9 9 0	57,447	29,072	28,375	57,232	28,853	28,379
1	3,823	1,908	1,915	3,892	1,942	1,950
2	4,702	2,332	2,370	4,768	2,378	2,390
3	5,885	3,208	2,677	5,712	2,947	2,765
4	4,917	2,486	2,431	5,309	2,652	2,657
5	5,075	2,526	2,549	5,410	2,831	2,579
6	4,500	2,228	2,272	4,399	2,176	2,223
7	5,012	2,341	2,671	4,694	2,314	2,380
8	4,103	2,127	1,976	4,341	2,203	2,138
9	4,138	2,073	2,065	3,540	1,849	1,691
10	4,005	2,127	1,878	4,907	2,421	2,486
11	5,610	2,823	2,787	5,380	2,598	2,782
12	5,677	2,893	2,784	4,880	2,542	2,338

자료 : 시민과

주민등록에 의한 인구이동 (속)

연 도 및 월 별	전 입			전 출		
	도 내	도 외	국외·기타	도 내	도 외	국외·기타
1 9 8 5	43,858	7,506	2	41,353	13,120	11
1 9 8 6	42,177	7,516	194	41,810	12,636	41
1 9 8 7	45,371	9,508	7	42,917	16,038	32
1 9 8 8	41,818	10,741	3	45,293	21,074	17
1 9 8 9	40,811	10,897	-	39,011	17,084	-
1 9 9 0	46,413	11,034	-	41,907	15,321	4
1	3,001	822	-	2,705	1,187	-
2	3,744	958	-	3,284	1,484	-
3	4,171	1,714	-	3,860	1,852	-
4	3,847	1,070	-	3,887	1,422	-
5	4,173	902	-	3,874	1,536	-
6	3,682	818	-	3,336	1,063	-
7	4,186	826	-	3,607	1,087	-
8	3,308	795	-	3,138	1,203	-
9	3,375	763	-	2,606	932	2
10	3,277	728	-	3,823	1,084	-
11	4,803	807	-	4,228	1,150	2
12	4,846	831	-	3,559	1,321	-

자료 : 시민과

4. 호적에 의한 인구동태신고상황

단위 : 명

연도 및 월 별	합 계	출 생	사 망	혼 인	이 혼
1985	6,190	3,372	1,330	1,294	194
1986	5,709	3,122	1,156	1,260	171
1987	5,904	3,145	1,192	1,375	192
1988	5,806	3,054	1,228	1,328	196
1989	5,708	2,898	1,188	1,428	194
1990	5,836	2,976	1,331	1,357	172
1	489	251	102	122	14
2	496	253	116	117	10
3	582	313	132	120	17
4	522	281	108	113	20
5	543	274	112	144	13
6	504	252	115	119	18
7	448	212	109	111	16
8	486	248	137	94	7
9	429	231	101	78	19
10	420	228	106	78	8
11	461	220	94	130	17
12	456	213	99	131	13

자료 : 시민과

1. 새마을 현황

IV. 새마을 운동

단위 : 가구

연도 별	마 을 수					
	계	기 초	자 조	자 립	자 영	복 지
1985	20	-	-	12	8	-
1986	16	-	-	9	7	-
1987	28	-	-	18	10	-
1988	16	-	-	8	8	-
1989	-	-	-	-	-	-
1990	-	-	-	-	-	-

주) 제도폐지로 '89. '90현황 없음.

자료 : 새마을과

2. 주택개량 및 취락개선

단위 : 금액(천원)

연도별	취락개선				주택개량			
	마을수	투자액	정부지원	주민부담	주택수	투자액	정부지원	주민부담
1985	-	-	-	-	15	171,180	105,600	65,580
1986	-	-	-	-	-	-	-	-
1987	-	-	-	-	-	-	-	-
1988	-	-	-	-	-	-	-	-
1989	-	-	-	-	-	-	-	-
1990	-	-	-	-	-	-	-	-

주) 제도폐지로 '89, '90현황 없음
자료 : 새마을과

V. 농 업

1. 농가 및 농가인구수

단위 : 가구, 명

연도별	농가		농가인구	
	가	구	가	인구
1985	-	-	-	-
1986	1,142	7,420		
1987	1,750	10,623		
1988	1,454	8,730		
1989	1,438	8,689		
1990	1,364	5,229		

자료 : 산업과

2. 경지면적

단위 : ha

연도별	총계	논	밭	가구당 경지면적 (a)		
				계	논	밭
1985	1,102.0	239.0	863.0	99	21	78
1986	1,102.0	239.0	863.0	99	21	78
1987	1,569.6	462.0	1,107.6	90	27	63
1988	1,489.0	441.0	1,048.0	102	30	72
1989	1,526.6	460.0	1,066.6	103	29	74
1990	1,491.0	443.0	1,048.0	103	30	73

자료 : 산업과

3. 경작규모별 농가구수 및 면적

단위 : 가구, ha

연도별	총계		경지없는 농가구수	0.1ha 미만		0.1이상 0.3미만		0.3이상 0.5미만	
	가구	면적		가구	면적	가구	면적	가구	면적
1985	-	-	-	-	-	-	-	-	-
1986	1,302	1,102.0	46	217	18.0	215	43.0	180	81.0
1987	1,750	1,569.6	57	258	22.0	312	90.0	256	115.0
1988	1,454	1,489.0	48	103	8.0	180	38.0	171	71.0
1989	1,438	1,526.6	47	101	9.0	172	24.6	173	97.0
1990	1,438	1,491.0	47	101	8.0	172	24.0	173	96.0

자료 : 산업과

경작규모별 농가구수 및 면적 (속)

연도별	0.5이상 1미만		1이상 1.5미만		1.5이상 2미만		3이상 3미만		3ha 이상	
	가구	면적	가구	면적	가구	면적	가구	면적	가구	면적
1985	-	-	-	-	-	-	-	-	-	-
1986	243	194.0	119	166.0	247	494.0	25	70.0	10	36.0
1987	344	389.6	202	272.0	237	438.0	74	207.0	10	36.0
1988	346	281.0	263	338.0	229	412.0	98	266.0	16	75.0
1989	348	305.0	260	334.0	223	416.0	98	266.0	16	75.0
1990	348	300.0	260	324.0	223	412.0	98	252.0	16	75.0

자료 : 산업과

4. 식량작물생산량 총괄

단위 : ha, kg, %

연도별	합 계			미 곡			맥 류		
	면적	10a 당	생산량	면적	10a 당	생산량	면적	10a 당	생산량
1985	-	-	-	-	-	-	-	-	-
1986	493.2	329	1,621	220.0	447	983	87.0	253	220
1987	844.0	346	2,923	511.0	423	2,166	145.0	249	361
1988	988.5	414	4,094	506.0	513	2,598	270.0	292	788
1989	864.0	385	3,327	460.0	498	2,272	219.0	290	631
1990	848.0	375	3,182	431.0	448	1,931	240.0	286	869

자료 : 산업과

식량작물생산량 총괄 (속)

연도별	잡 곡			두 류			서 류		
	면적	10a 당	생산량	면적	10a 당	생산량	면적	10a 당	생산량
1985	-	-	-	-	-	-	-	-	-
1986	7.0	117	8	149.0	125	186	30.2	740	224
1987	13.0	131	17	149.0	121	180	26.0	765	199
1988	2.5	120	3	123.0	145	179	87.0	605	526
1989	7.0	128	9	152.0	149	227	26.0	723	188
1990	6.0	133	10	151.0	159	227	20.0	695	145

자료 : 산업과

가. 미 곡

단위 : ha, kg, %

연도별	합 계			수 도 (논 벼)			육 도 (밭 벼)		
	면적	10a 당	생산량	면적	10a 당	생산량	면적	10a 당	생산량
1985	-	-	-	-	-	-	-	-	-
1986	220	447	983	220	447	983	-	-	-
1987	511	428	2,166	511	423	2,166	-	-	-
1988	506	513	2,598	506	513	2,598	-	-	-
1989	460	498	2,272	460	498	2,272	-	-	-
1990	431	448	1,931	431	448	1,931	-	-	-

자료 : 산업과

나. 맥 류		단위 : ha, kg, %							
연도별	합 계			과 맥			맥 주 맥		
	면적	10a 당	생산량	면적	10a 당	생산량	면적	10a 당	생산량
1985	-	-	-	-	-	-	-	-	-
1986	87	253	220	46	247	114	41	258	106
1987	145	249	361	125	249	311	20	249	50
1988	270	292	788	210	266	558	60	383	230
1989	219	290	631	172	278	478	47	325	153
1990	240	267	687	140	267	373	100	315	314

자료 : 산업과

다. 잡 곡		단위 : ha, kg, %							
연도별	합 계			조 수			수 수		
	면적	10a 당	생산량	면적	10a 당	생산량	면적	10a 당	생산량
1985	-	-	-	-	-	-	-	-	-
1986	7.0	117	8	2.0	106	2	1.0	106	1
1987	13.0	131	17	1.0	102	1	2.0	108	2
1988	2.5	120	3	1.5	130	2	-	-	-
1989	7.0	128	9	2.0	105	2	1	100	1
1990	6.0	133	8	1.0	100	1	-	-	-

자료 : 산업과

잡 곡(속)									
연도별	옥 수 수			메 밀			기 타 잡 곡		
	면적	10a 당	생산량	면적	10a 당	생산량	면적	10a 당	생산량
1985	-	-	-	-	-	-	-	-	-
1986	2	159	3	2	96	2	-	-	-
1987	7	157	11	3	102	3	-	-	-
1988	1	130	1	-	-	-	-	-	-
1989	4	150	6	-	-	-	-	-	-
1990	4	157	6	1	100	1	-	-	-

자료 : 산업과

라. 두 류

단위 : ha, kg, %

연도별	합 계			과 맥			맥 주 맥		
	면 적	10a 당	생 산 량	면 적	10a 당	생 산 량	면 적	10a 당	생 산 량
1985	-	-	-	-	-	-	-	-	-
1986	149	125	186	143	126	180	1	104	1
1987	149	121	180	126	125	156	14	109	15
1988	123	145	179	94	125	143	11	127	14
1989	152	149	227	133	154	206	10	100	10
1990	151	159	240	132	164	216	9	120	11

자료 : 산업과

두 류(속)

연도별	녹 두			기 타		
	면 적	10 a 당	생 산 량	면 적	10 a 당	생 산 량
1985	-	-	-	-	-	-
1986	5	105	5	-	-	-
1987	4	109	4	5	103	5
1988	14	121	17	4	118	5
1989	8	125	10	1	110	1
1990	4	130	5	6	127	8

자료 : 산업과

마. 서 류

단위 : ha, kg, %

연도별	합 계						고 구 마		
	면 적	10 a 당		생 산 량		면 적	10 a 당		
		생 서	정 곡	생 서	정 곡		생 서	정 곡	
1985	-	-	-	-	-	-	-	-	
1986	30.2	740	222	224	66.6	25.0	830	249	
1987	26.0	765	229	199	59.4	21.0	860	258	
1988	87.0	692	208	602	180.5	47.0	907	272	
1989	26.0	723	219	188	57.0	19.0	870	260	
1990	20.0	695	208.5	139	41.7	17.0	760	228	

자료 : 산업과

서 류 (속)

단위 : ha, kg, %

구분 연도	고 구 마		감 자				
	생 산 량		면 적	10 a 당		생 산 량	
	생 서	정 곡		생 서	정 곡	생 서	정 곡
1985	—	—	—	—	—	—	—
1986	208	62	5.2	298	89	16	5
1987	181	54	5.0	360	108	18	5
1988	426	128	40.0	439	132	176	53
1989	165	49	7.0	328	114	23	8
1990	129	38.7	3	335	100.5	10	3

자료 : 산업과

5. 채소류 생산량

단위 : ha, kg, %

연도별	합 계			무 우		
	면 적	10a 당수량	생 산 량	계		
				면 적	10a 당수량	생 산 량
1985	430.1	2,188	9,413	23.0	4,608	1,060
1986	490.0	2,427	11,653	18.0	8,774	675
1987	443.1	2,358	10,450	10.8	3,685	398
1988	528.3	2,310	12,218	15.8	4,791	757
1989	478.0	2,471	11,814	14.0	3,743	524
1990	333	2,261	7,789	17.0	5,317	904

자료 : 산업과

채소류 생산량 (속)

연도별	무			우		
	면 적	10a 당수량	생 산 량	추 기		
				면 적	10a 당수량	생 산 량
1985	16.5	3,035	627	6.5	6,656	433
1986	13.0	2,954	384	5.0	5,820	291
1987	5.6	3,017	169	5.2	4,403	229
1988	8.8	2,978	262	7.0	7,071	495
1989	7.5	3,700	280	6.5	3,754	244
1990	5.0	3,070	153	12.0	6,262	751

자료 : 산업과

채소류 생산량 (속)

단위 : ha, kg, %

연도별	배			추		
	계			기		
	면적	10a당수량	생산량	면적	10a당수량	생산량
1985	105.3	4,330	4,560	87.8	3,275	2,810
1986	152.0	11,955	7,324	105.0	2,940	3,087
1987	166.2	4,194	6,971	143.0	3,178	4,545
1988	170.0	4,278	7,274	143.0	3,362	4,807
1989	183.5	3,780	6,937	147.5	2,978	4,394
1990	82.0	5,864	4,809	52.0	3,286	1,709

자료 : 산업과

채소류 생산량 (속)

연도별	배			추			이		
	기			양			오		
	면적	10a당수량	생산량	면적	10a당수량	생산량	면적	10a당수량	생산량
1985	17.5	10,001	1,750	1.0	3,227	32	3.0	2,081	62
1986	47.0	9,015	4,237	1.0	3,298	33	2.0	1,903	38
1987	23.2	1,041	2,426	1.0	3,300	33	1.0	1,763	20
1988	27.0	9,137	2,467	0.2	300	6	1.0	2,567	26
1989	36.0	7,064	2,543	1.0	3,200	32	1.0	2,567	23
1990	30.0	10,409	3,100	-	-	-	1.0	2,800	28

자료 : 산업과

채소류 생산량 (속)

연도별	호			참			수		
	면적	10a당수량	생산량	면적	10a당수량	생산량	면적	10a당수량	생산량
1985	8.5	1,691	145	4.0	1,800	70	0.3	2,369	71
1986	9.0	1,656	149	2.0	1,751	35	1.0	2,419	24
1987	8.0	1,575	126	2.0	1,952	41	0.8	2,121	16
1988	8.0	1,644	131	-	-	-	-	-	-
1989	3.0	2,766	83	-	-	-	-	-	-
1990	-	-	-	-	-	-	-	-	-

자료 : 산업과

채소류 생산량 (속)

단위 : ha, kg, %

연도별	고 추			마 늘			가 지		
	면적	10a당수량	생산량	면적	10a당수량	생산량	면적	10a당수량	생산량
1985	29.5	95	28	46.0	663	306	0.5	2,800	14
1986	33.0	85	20	29.0	646	187	1.0	1,951	20
1987	44.7	153	65	66.3	956	525	0.5	2,800	14
1988	65.0	1,353	88	73.0	810	592	0.5	2,800	14
1989	70.0	150	105	65.0	900	1,800	-	-	-
1990	72.0	179	128	37.0	956	35	-	-	-

자료 : 산업과

채소류 생산량 (속)

연도별	도 마 도			파			양 파		
	면적	10a당수량	생산량	면적	10a당수량	생산량	면적	10a당수량	생산량
1985	2.0	2,980	60	10.0	2,900	290	15.0	2,996	449
1986	3.0	3,052	92	11.0	2,009	221	9.0	2,976	268
1987	2.0	2,650	53	14.0	2,464	345	9.9	3,353	332
1988	2.5	3,000	75	12.3	2,520	310	25.0	3,748	937
1989	2.5	3,600	154	14.5	1,930	280	4.0	3,900	36
1990	5.0	3,100	155	11.0	2,724	299	1.0	4,357	43

자료 : 산업과

채소류 생산량 (속)

연도별	당 근			상 치			생 강		
	면적	10a당수량	생산량	면적	10a당수량	생산량	면적	10a당수량	생산량
1985	1.0	1,929	19	6.0	1,831	109	-	-	-
1986	1.0	1,705	17	6.0	1,733	104	-	-	-
1987	1.0	1,950	20	4.9	1,734	85	0.5	740	50
1988	-	-	-	3.0	1,833	55	-	-	-
1989	-	-	-	2.0	1,807	93	-	-	-
1990	-	-	-	3.0	1,856	55	-	-	-

자료 : 산업과

채소류 생산량 (속)

단위 : ha, kg, %

연 도 별	시 금 치			미 나 리		
	면 적	10a 당 수 량	생 산 량	면 적	10a 당 수 량	생 산 량
1985	174.0	1,209	2,108	1.0	3,000	30
1986	210.0	1,153	2,421	2.0	1,245	25
1987	108.0	1,213	1,311	1.5	3,000	45
1988	149.0	1,250	1,863	3.0	3,000	90
1989	117.0	1481	1,733	0.5	2,800	14
1990	101.0	1,237	1,249	3.0	2,800	84

6. 특용작물 생산량

단위 : ha, kg, %

연 도 별	합 계			유 채			참 개			낙 화 생 (땅콩)		
	면 적	10a 당 수 량	생 산 량	면 적	10a 당 수 량	생 산 량	면 적	10a 당 수 량	생 산 량	면 적	10a 당 수 량	생 산 량
1985	22	75	16.6	2	230	4.6	10	60	6.0	10	60	6.0
1986	10	54	5.0	-	-	-	10	54	5.0	-	-	-
1987	13	30	3.9	-	-	-	13	30	3.9	-	-	-
1988	21	47	10.0	-	-	-	21	47	10.0	-	-	-
1989	22.5	60	13.8	-	-	-	20	50	10	2.5	15.0	3.8
1990	22	58	13	-	-	-	22	58	13	-	-	-

자료 : 산업과

7. 과실류 생산량

단위 : ha, kg, %

연 도 별	합 계			복 승 아		
	면 적	10a 당 수 량	생 산 량	면 적	10a 당 수 량	생 산 량
1985	11.7	957	112	1.8	1,167	21
1986	11.0	873	96	1.3	1,062	19
1987	11.0	873	96	1.3	1,062	19
1988	12.1	1,016	123	1.3	1,062	19
1989	12.1	1,016	123	1.3	1,062	19
1990	12.1	1,016	123	1.3	1,062	19

자료 : 산업과

과실류 생산량 (속)

단위 : ha, kg, %

연도별	포도			감			기타과수		
	면적	10a당수량	생산량	면적	10a당수량	생산량	면적	10a당수량	생산량
1985	1.6	875	14	2.4	958	23	5.9	915	54
1986	1.6	1,000	16	2.3	883	20	5.8	707	41
1987	1.6	1,000	16	2.3	883	20	5.8	707	41
1988	2.9	1,249	36	2.6	789	20	5.3	905	48
1989	2.9	1,249	36	2.6	789	20	5.3	905	48
1990	2.9	1,249	36	2.6	789	20	5.3	905	48

자료 : 산업과

8. 금비공급 실적

단위 : %

연도별	성분				종류별							
	계	질소질	인산질	가리질	계	유안	요소	중과석	용성인비	염화加里	용과린	복합비료
1985	557	333	111	113	1,104	5	448	-	3	14	14	620
1986	582	322	123	137	1,187	18	412	2	11	35	10	699
1987	610	357	124	129	1,196	-	459	1	8	19	1	708
1988	1,156	635	232	289	2,280	12	539	5	22	26	1	1,675
1989	610	561	36	13	1,816	22	539	2	29	13	5	1,206
1990	823	488	167	168	1,720.4	19	696	0.4	13	20	5	967

자료 : 산업과

9. 농업용 기구 및 기계보유 상황

단위 : 대

연도별	합계	농용원동기			경운정지용			농용양수기		
		계	엔진	전동기	계	경운기	트랙타	계	관수용	민수용
1985	-	-	-	-	92	92	-	59	9	50
1986	-	-	-	-	135	133	2	88	9	79
1987	-	-	-	-	125	124	1	83	9	74
1988	-	-	-	-	185	181	4	116	9	107
1989	691	3	1	2	193	188	5	126	9	117
1990	689	3	1	2	194	189	5	124	9	115

자료 : 산업과

농업용 기구 및 기계보유상황 (속)

연도별	병 총 해 방 제 기					동 력 이 양 기	관 리 기	동 력 절 단 기	예 취 기	
	계	주 행 식 분 무 기		동 력 분 무 기	살 분 무 기				계	바 인 더
		과 수 용	수 도 용							
1985	197	-	-	17	180	2	-	-	-	-
1986	230	-	-	20	210	6	-	-	5	5
1987	210	-	-	18	192	6	-	24	8	8
1988	205	-	-	15	190	8	4	32	3	3
1989	205	-	4	17	184	11	12	64	3	3
1990	204	-	4	17	183	11	12	64	3	3

농업용기구 및 기계보유상황 (속)

연도별	동 력 탈 곡 기			콤 바 인	건 조 기			축 산 용		
	계	반 자 동	자 동 식		곡 물 건 조 기			계	착 유 기	우 유 냉 각 기
					계	평 면 식	순 환 식			
1985	58	43	15	-	1	-	1	-	-	-
1986	60	45	15	3	-	-	-	-	-	-
1987	78	47	31	5	-	-	-	-	-	-
1988	77	48	29	7	4	3	1	5	3	2
1989	53	49	4	9	7	5	2	5	3	2
1990	53	49	4	9	7	5	2	5	3	2

10. 추곡수매실적

단위: kg

연도별	실 적	비 수 매 실 적					
		등 급 별			종 류 별		
		1 등	2 등	등 외	일반매입	농 지 세	기 타
1985	469,908	350,622	116,910	2,376	441,288	-	28,620
1986	496,368	378,972	115,236	2,160	496,368	-	-
1987	690,040	537,800	151,200	1,040	690,040	-	-
1988	940,440	847,400	91,760	1,280	938,320	2,120	-
1989	960,480	794,840	163,120	2,520	960,480	-	-
1990	712,560	637,080	74,640	840	712,160	-	400

자료: 산업과

11. 하 곡 수 매 실 적

단위 : kg

연 도 별	합 계				겉 보 리			
	계	1 등	2 등	등 외	계	1 등	2 등	등 외
1 9 8 5	72,900	42,000	28,380	2,520	-	-	-	-
1 9 8 6	90,840	64,560	25,560	720	-	-	-	-
1 9 8 7	355,510	212,930	137,260	5,320	6,550	4,150	2,400	-
1 9 8 8	580,880	414,400	152,320	14,160	6,120	4,840	1,280	-
1 9 8 9	648,080	473,240	145,720	29,120	27,280	27,280	-	-
1 9 9 0	623,520	335,560	244,880	43,080	21,720	17,440	3,920	360

자료 : 목포농업협동조합

하 곡 수 매 실 적 (속)

연 도 별	쌀 보 리				맥 주 보 리			
	계	1 등	2 등	등 외	계	1 등	2 등	등 외
1 9 8 5	72,900	42,000	28,380	2,520	-	-	-	-
1 9 8 6	90,840	64,560	25,560	720	-	-	-	-
1 9 8 7	348,960	208,780	134,860	5,320	-	-	-	-
1 9 8 8	574,760	409,560	151,040	14,160	-	-	-	-
1 9 8 9	537,520	425,600	110,120	1,800	83,280	20,360	35,600	27,320
1 9 9 0	501,920	311,600	180,320	10,000	99,880	6,520	60,640	32,720

자료 : 목포농업협동조합

12. 정부관리양곡보관참고현황

단위 : %

연 도 별	합 계			정 부 창 고			농 협 창 고			통 운 창 고		
	동 수	평 수	보관능력	동 수	평 수	보관능력	동 수	평 수	보관능력	동 수	평 수	보관능력
1 9 8 5	9	1,373	6,263	1	500	2,254	2	273	1,069	6	600	2,940
1 9 8 6	9	1,373	6,263	1	500	2,254	2	273	1,069	6	600	2,940
1 9 8 7	7	1,100	5,194	1	500	2,254	-	-	-	6	600	2,940
1 9 8 8	2	600	2,744	1	500	2,254	-	-	-	1	100	490
1 9 8 9	2	600	2,745	1	500	2,265	-	-	-	1	100	480
1 9 9 0	2	600	3,569	1	500	2,945	-	-	-	1	100	624

자료 : 산업과

13. 양곡도정공장 현황 (대규모)

연도별	공장수	원동기 (HP)				생산능력 (일/t)		
		전동기	정미	정맥	압맥			
1985	3	1,508	160	85	65			
1986	3	1,508	120	70	50			
1987	3	1,508	120	70	50			
1988	3	1,508	100	70	50			
1989	3	1,508	100	70	50			
1990	3	1,508	100	70	50			

자료 : 산업과

14. 양곡도정공장 현황 (소규모)

연도별	공장수	원동기 (대)		생산능력 (일/t)		
		전동기	발동기	정미	정맥	제분
1985	13	10	3	105	30	63
1986	19	13	6	276	72	63
1987	21	14	7	338	80	3
1988	21	14	7	338	80	3
1989	20	14	6	348	87	3
1990	20	14	6	348	87	3

자료 : 산업과

15. 농업협동조합 현황

단위 : 명, 천원

연도별	조합수	조합원수	직원수		
			계	남	여
1985	1	1,464	49	34	15
1986	1	1,448	55	34	21
1987	1	1,983	63	40	23
1988	1	1,994	59	38	21
1989	1	1,853	85	56	29
1990	1	1,867	93	54	39

자료 : 목포농업협동조합

농업협동조합 현황 (속)

단위 : 천원

연도별	주요협동사업실적				
	구매사업	판매사업	이용사업	가공사업	공제사업
1985	131,925	1,213,226	-	-	333,500
1986	573,901	1,100,241	22,038	2,324	1,662,900
1987	728,511	1,292,589	27,138	3,483	2,741,000
1988	877,478	1,522,482	36,827	7,322	4,544,920
1989	1,125,984	1,465,881	59,574	7,416	6,304,120
1990	1,988,374	1,888,809	64,372	9,725	7,729,800

자료 : 목포농업협동조합

농업협동조합 현황 (속)

연도별	연중용자실적			연말현재예금잔고		
	계	금융자금	채정자금	계	저축성예금	요구불입금
1985	6,585,810	6,180,980	404,830	9,023,811	8,378,307	645,504
1986	9,533,949	8,723,383	810,566	13,191,297	9,874,507	3,316,790
1987	12,667,290	12,324,030	343,260	17,885,072	17,044,041	841,031
1988	19,891,206	18,175,728	1,715,478	23,330,678	21,760,689	1,569,989
1989	24,305,900	20,592,543	3,713,357	27,013,917	24,706,612	2,307,305
1990	29,160,557	24,577,354	4,583,203	31,520,760	29,230,872	2,289,888

자료 : 목포농업협동조합

VI. 축산 및 임야

1. 가축 가금사양가구 및 마리

단위 : 가구, 마리

연도별	한우		젖소		돼지	
	사육호수	마리수	사육호수	마리수	사육호수	마리수
1985	498	988	-	-	104	2,218
1986	494	1,087	-	-	95	2,540
1987	555	1,240	1	20	139	3,577
1988	479	1,006	2	29	98	3,864
1989	420	889	2	21	61	3,121
1990	329	640	2	41	29	2,124

자료 : 산업과

가축 가금사양가구 및 마리 (속)

연도별	면 양		사 슴		개	
	사육호수	마리수	사육호수	마리수	사육호수	마리수
1985	-	-	1	3	4,251	4,989
1986	1	3	-	-	4,673	5,309
1987	-	-	-	-	5,369	6,810
1988	-	-	-	-	6,541	8,941
1989	-	-	1	3	7,194	9,510
1990	-	-	1	11	6,798	9,275

자료 : 산업과

가축 가금사양가구 및 마리수 (속)

연도별	산 양		토 끼		닭	
	사육호수	마리수	사육호수	마리수	사육호수	마리수
1985	1	1	8	41	38	83,992
1986	-	-	8	27	43	72,568
1987	-	-	5	247	51	150,254
1988	-	-	-	-	38	115,833
1989	-	-	-	-	57	119,298
1990	-	-	2	23	44	142,356

자료 : 산업과

가축 가금사양가구 및 마리수 (속)

연도별	오 리		거 위		끝 별 통 수	
	사육호수	마리수	사육호수	마리수	사육호수	별 통 수
1985	-	-	-	-	7	102
1986	2	5	-	-	7	102
1987	-	-	1	4	3	68
1988	-	-	-	-	3	40
1989	22	113	-	-	6	65
1990	-	-	-	-	11	368

자료 : 산업과

2. 한우(고기소) 사육가구 및 성별마리

단위 : 가구, 마리

연도별	계	사육규모별가구						성별마리수		
		1~2마리	3~6	7~14	15~29	30~39	50마리아상	합계	우	송
1985	498	395	77	23	2	1	-	988	744	244
1986	494	399	62	27	6	-	-	1,087	830	257
1987	555	459	75	13	6	-	2	1,240	1,004	236
1988	479	422	34	12	10	-	1	1,006	803	203
1989	420	361	45	9	4	-	1	889	651	238
1990	376	322	38	10	6	-	-	775	601	174

자료 : 산업과

3. 젖소사육가구 및 연령별 성별 마리

단위 : 가구, 마리

연도별	계	사육규모별가구							
		1~2마리	3~6	7~14	15~29	30~39	40~49	50마리아상	
1985	-	-	-	-	-	-	-	-	-
1986	-	-	-	-	-	-	-	-	-
1987	1	-	-	-	1	-	-	-	-
1988	2	-	1	-	1	-	-	-	-
1989	2	1	-	-	1	-	-	-	-
1990	1	-	-	-	1	-	-	-	-

자료 : 산업과

젖소사육가구 및 연령별 성별 마리(속)

연도별	연령별성별마리											
	합계			1세미만			1~2세미만			2세이상		
	계	우	송	계	우	송	계	우	송	계	우	송
1985	-	-	-	-	-	-	-	-	-	-	-	-
1986	-	-	-	-	-	-	-	-	-	-	-	-
1987	20	19	1	4	3	1	-	-	-	16	16	-
1988	29	23	6	8	5	3	21	18	3	-	-	-
1989	21	21	-	5	5	-	11	11	-	5	5	-
1990	26	26	-	6	6	-	3	3	-	17	17	-

자료 : 사업과

4. 닭 사육가구 및 연령별 마리

단위 : 가구

연도별	사육규모별가구						
	계	1 ~ 19	20 ~ 199	200 ~ 499	500 ~ 999	1,000 ~ 1,999	2,000 ~ 4,999
1985	38	11	-	-	-	3	3
1986	43	19	-	-	-	6	15
1987	51	22	-	-	1	5	12
1988	38	15	-	-	1	4	9
1989	57	36	2	-	-	2	4
1990	44	20	6	-	-	-	7

자료 : 산업과

닭 사육가구 및 연령별 마리 (속)

연도별	사육규모별가구			연령별마리			
	5,000 ~ 9,999	10,000 ~ 49,999	50,000 ~ 마리아상	계	3개월미만	3 ~ 6	6개월이상
1985	4	5	12	83,992	21,300	6,700	55,992
1986	2	1	-	72,568	17,000	2,568	53,000
1987	5	6	-	150,254	21,000	34,054	95,200
1988	5	4	-	115,833	34,000	16,333	65,500
1989	9	4	-	119,298	43,150	26,058	50,090
1990	4	7	-	142,356	53,151	23,078	66,127

자료 : 산업과

5. 돼지 사육가구

단위 : 가구

연도별	사육규모별가구							
	계	1 ~ 9마리	10 ~ 29	30 ~ 99	100 ~ 499	500 ~ 999	1,000 ~ 9,999	10,000 마리아상
1985	104	7	30	25	10	20	8	4
1986	95	39	34	17	5	-	-	-
1987	139	40	59	35	5	-	-	-
1988	98	20	43	27	7	1	-	-
1989	61	15	14	21	11	-	-	-
1990	50	15	14	16	5	-	-	-

자료 : 산업과

6. 수 의 사 분 포 상 황

단위 : 명

연도별	직업별						학교출신별		
	계	행정	공수의	개업수의	단체	기타	고등	대학	기타
1985	6	3	-	1	1	1	1	4	1
1986	7	3	-	1	1	2	1	5	1
1987	7	3	-	2	-	2	1	6	-
1988	9	2	1	2	2	2	-	9	-
1989	10	2	1	2	-	5	-	10	-
1990	8	2	1	2	1	2	-	6	2

자료 : 산업과

7. 가축전염병 발생상황

단위 : 마리

연도별	기종저	돈콜레라	탄저	돈단독	광견병	뉴케슬병	추백리	소유행열
1985	-	-	-	-	-	-	-	-
1986	-	-	-	-	-	-	-	1,880
1987	-	-	-	-	-	-	-	-
1988	-	-	-	-	-	-	-	20
1989	-	-	-	-	-	6,500	-	-
1990	-	-	-	-	-	-	-	-

자료 : 산업과

8. 가축전염병예방주사 실시상황

단위 : 마리

연도별	일본뇌염	기종저	돼지 위축성비염	소염기 성관 전염	돈콜레라	광견병	돼전위 염장	지성염
1985	2,000	600	12	-	3,900	500	-	-
1986	1,970	300	426	-	4,060	500	-	-
1987	2,180	400	-	-	2,400	260	200	-
1988	2,500	300	-	140	1,800	400	180	-
1989	1,700	300	-	180	2,600	600	-	-
1990	2,500	300	-	290	2,900	600	-	-

자료 : 산업과

9. 도 축 현 황

단위 : kg

연도별	소			
	두 수	생 체 량	지 육 량	폐 기 량
1985	4,772	2,034,234	1,118,859	885
1986	5,004	2,076,525	1,142,091	531
1987	5,194	2,057,245	1,028,623	268
1988	2,364	890,423	445,212	446
1989	1,638	588,940	294,470	279
1990	1,806	713,957	356,979.5	306
1	214	76,080	38,040	31
2	131	47,610	23,805	12
3	146	57,620	28,810	43
4	122	43,126	21,563	3
5	118	40,256	20,128	16
6	113	39,068	19,534	15
7	137	57,965	28,983	38
8	112	44,467	22,233	18
9	134	59,625	29,812.5	35
10	151	64,663	32,332	46
11	240	102,883	51,442	27
12	188	80,594	40,297	22

자료 : 가축위생시험소 서부지소

도 축 현 황 (속)

연도별	돼		지	
	두 수	생 체 량	지 육 량	폐 기 량
1985	22,724	1,969,140	1,357,398	249
1986	19,708	1,754,546	1,228,182	212
1987	22,216	2,157,972	1,078,986	199
1988	20,700	1,901,802	1,198,135	372
1989	17,284	1,446,556	911,330	226
1990	12,973	1,104,925	552,462.5	266
1	1,223	102,740	51,370	24
2	1,201	104,430	52,215	15
3	1,338	120,850	60,425	19
4	1,228	91,400	45,700	16
5	1,049	78,140	39,070	8
6	827	68,990	34,495	16
7	979	89,714	44,857	53
8	749	54,508	27,254	22
9	586	54,095	27,047.5	18
10	766	70,534	35,267	27
11	1,574	141,660	70,830	27
12	1,453	127,864	63,932	21

자료 : 가축위생시험소 서부지소

10. 배합사료 생산실적

단위 : %

연도별	계	사 료 별 내 역				
		양 계 용	양 든 용	낙 농 용	비 육 용	기 타 용
1985	164,507	72,826	63,063	7,526	20,938	154
1986	162,016	63,943	64,591	8,500	24,681	301
1987	187,884	65,207	82,782	7,400	32,427	5
1988	205,643	73,885	99,257	5,826	26,643	32
1989	225,753	75,453	118,227	7,067	23,101	1,905
1990	218,300	77,344	102,352	6,181	24,228	8,195
1	18,320	6,381	9,095	600	1,840	404
2	16,918	6,245	7,993	515	1,693	472
3	18,318	6,507	8,468	566	2,117	660
4	17,281	6,348	7,791	486	2,013	643
5	18,189	6,531	8,244	523	2,106	785
6	17,642	6,586	8,118	448	1,845	645
7	16,985	5,834	8,057	445	1,846	803
9	17,687	6,014	8,339	519	2,057	758
9	19,539	6,945	8,927	564	2,249	854
10	17,904	6,068	8,543	484	2,180	629
11	18,365	6,440	8,611	503	2,060	751
12	21,152	7,445	10,166	528	2,222	791

자료 : 산업과

11. 농지개량조합 현황

단위 : 면적ha, 금액 : 천원

연도별	몽 리 면 적	조 합 원 수	예 산 액	조 합 비 부 과		
				면 적	100당 (원)	총 액
1985	34.0	146	1,747	9.2	13,727	1,263
1986	34.0	200	3,806	20.7	15,610	3,231
1987	34.0	204	3,715	20.7	16,744	3,466
1988	82.9	308	8,845	60.4	7,647	4,597
1989	82.9	315	11,741	60.0	4,282	2,569
1990	82.9	314	17,867	60.0	4,795	2,877

자료 : 무안농지개량조합

12. 소유별 임야면적

단위 : ha

연도별	총계	국유림				공유림		사유림
		계	산림청소관		타부처소관	계	군유림	
			요존	불요존				
1985	902.0	241.0	-	155.0	86.0	82.0	82.0	579.0
1986	894.0	206.0	-	123.0	83.0	79.0	79.0	609.0
1987	1,320.0	267.0	-	177.0	90.0	93.0	93.0	960.0
1988	1,319.0	266.0	-	176.0	90.0	93.0	93.0	960.0
1989	1,343.0	265.0	41	135.0	89.0	93.0	93.0	985.0
1990	1,303.0	222.0	41	134.0	47.0	71.0	71.0	1,010.0
용당동	4.6	-	-	-	-	-	-	4.6
산정동	17.8	2.9	-	0.2	2.7	6.0	6.0	8.9
연산동	41.5	7.8	2.2	5.1	0.5	0.6	0.6	33.1
만호동	0.1	-	-	-	-	-	-	0.1
서산동	0.4	0.3	-	-	0.3	-	-	0.1
금화동	0.1	-	-	-	-	-	-	0.1
온금동	9.9	4.5	3.2	-	1.3	4.6	4.6	0.8
죽교동	52.0	10.5	9.5	0.1	0.9	22.0	22.0	19.5
상동	101.6	0.1	0.1	-	-	29.2	29.2	72.3
용해동	122.5	40.8	2.7	2.1	36.0	-	-	81.7
석현동	117.7	-	-	-	-	8.0	8.0	109.7
달동	268.0	62.1	23.3	38.4	0.4	0.2	0.2	205.7
울도동	150.2	34.2	-	34.0	0.2	0.1	0.1	115.9
대양동	262.8	42.5	-	37.8	4.7	0.3	0.3	220.0
옥암동	153.8	16.3	-	16.3	-	-	-	137.5

주) '90년도 항공촬영에의거 대장상 지목 불구하고, 현실상 임야면적 반영
자료 : 녹지과

13. 임상별 임야면적

단위 : ha

연도별	총계	임목지				무임목지		
		계	침엽수	활엽수	혼효림	계	미임목지	기타(제지)
1985	902	817	733	40	44	85	11	74
1986	894	809	720	45	44	85	11	74
1987	1,320	1,235	1,146	45	44	85	11	74
1988	1,319	1,234	1,145	45	44	85	11	74
1989	1,343	1,262	1,165	53	44	85	11	74
1990	1,303	1,237	965	32	240	66	-	66

자료 : 녹지과

14. 임상별 임목축적

단위 : m^3

연도별	총 계	침엽수	활엽수	혼효림
1985	24,150	22,846	-	1,304
1986	24,715	23,343	-	1,372
1987	32,468	31,096	-	1,372
1988	32,382	31,022	-	1,360
1989	38,790	37,182	-	1,608
1990	27,821	20,946	764	6,111

자료 : 녹지과

15. 조림현황

단위 : 면적 ha, 본수 : 천본

연도별	합 계		장기수		속성수		유실수		기타	
	면적	본수	면적	본수	면적	본수	면적	본수	면적	본수
1985	26	140.6	20	50	6	4.6	-	-	-	86
1986	24	53.3	15	40	7	5.6	2	0.7	-	7
1987	17	59.8	5	15	5	4	2	0.8	5	40
1988	17	47.3	5	15	5	4	2	0.8	5	27.5
1989	10	42.5	10	22.5	-	-	-	-	-	20
1990	13	24.5	3	4.5	-	-	-	-	10	20

자료 : 녹지과

16. 임산물 생산량

연도별	야생종실 (kg)	버섯 (kg)	연료 (%)			용재 (m^3)	퇴비원료 (t)	사료 (t)	토석류 (m^3)
	밤	표고	장작	지엽	기타				
1985	10,059	-	176	84	600	164	7,187	592	-
1986	6,540	-	83	194	93	268	15,817	677	-
1987	5,000	-	410	56	416	78	7,420	948	-
1988	11,295	210	131	154	172	57	12,598	508	58,500
1989	10,179	894	109	128	123	26	9,735	2,960	-
1990	4,058	873	30	77	130	14	6,598	2,700	7,100

자료 : 녹지과

17. 산림피해 및 부정임산물 단속상황

단위 : 면적 : ha 피해액 : 천원

연도별	총 계			산 하			부정임산물
	건 수	면 적	피 해 액	건 수	면 적	피 해 액	건 수
1985	-	-	-	-	-	-	-
1986	1	-	-	-	-	-	1
1987	-	-	-	-	-	-	-
1988	-	-	-	-	-	-	-
1989	1	0.8	9	1	0.8	9	-
1990	-	-	-	-	-	-	-

자료 : 녹지과

18. 목재생산 및 공급상황

단위 : m³

연도별	영 립 계 획 별 채			허 가 별 채		
	신고허가량	생 산 량	공 급 량	신고허가량	생 산 량	공 급 량
1985	142	98	98	63	44	44
1986	2	2	2	224	166	166
1987	10	8	-	55	42	-
1988	-	-	-	68	45	-
1989	-	-	-	-	-	-
1990	-	-	-	-	-	-

자료 : 녹지과

목재생산 및 공급상황 (속)

연도별	비 지 정 별 채			기 타 별 채			토 목 과		
	신고허가량	생 산 량	공 급 량	신고허가량	생 산 량	공 급 량	신고허가량	생 산 량	공 급 량
1985	30	22	22	-	-	-	-	-	-
1986	124	99	99	-	-	-	1	1	1
1987	34	28	-	-	-	-	-	-	-
1988	-	-	-	18	12	-	-	-	-
1989	36	-	-	22	-	-	-	-	-
1990	20	14	-	20	-	-	-	-	-

자료 : 녹지과

19. 제재공장 및 생산실적

단위 : 동력 : 마력, 수량 : ㎡

연도별	공 장 수	총 동 력	제 재 기		공 장 노 무 자	원 목 소 비 량		
			머 톱	등 근 톱		계	침 업 수	
					국 내 재		도 입 재	
1985	20	961	41	9	139	30,345	1,319	29,026
1986	22	1,148	50	9	141	41,121	3,225	35,127
1987	22	1,182	54	9	140	41,658	1,505	31,410
1988	23	1,202	56	11	132	42,626	1,440	32,250
1989	17	798	40	11	73	28,155	820	20,400
1990	14	690	40	10	167	48,135	2,232	43,643

제재공장 및 생산실적(속)

연도별	원 목 소 비 량		제 재 품 생 산			
	활 업 수		계	각 재	판 재	기 타
	국 내 재	도 입 재				
1985	-	-	23,725	14,366	2,457	6,902
1986	-	2,769	32,201	20,171	2,775	9,255
1987	-	8,743	32,685	23,425	2,809	6,451
1988	-	8,936	33,348	23,938	3,012	6,398
1989	-	6,935	21,960	15,485	1,970	4,505
1990	-	2,260	35,915	31,696	4,219	-

자료 : 녹지과

VII. 수 산 업

1. 어업가구 및 인구

연도별	가 구 수					
	합 계	경 영 자 수				
		계	전 업	겸 업		
			소 계	제 1 종	제 2 종	
1985	-	-	-	-	-	-
1986	3,181	1,546	594	952	664	288
1987	3,183	1,548	594	954	666	288
1988	3,183	1,548	594	954	666	288
1989	3,183	1,548	594	954	666	288
1990	2,608	2,058	-	-	-	-

자료 : 수산과

어업가구 및 인구 (속)

연도별	가 구 수				
	피 고 용		자 가 구		
	계	전 업	겸 업		
소 계			제 1 종	제 2 종	
1985	-	-	-	-	-
1986	1,635	1,036	599	410	189
1987	1,635	1,036	599	410	189
1988	1,635	1,036	599	410	189
1989	1,635	1,036	599	410	189
1990	550	-	-	-	-

자료 : 수산과

어업가구 및 인구 (속)

연도별	인 구 수						
	합 계	경 영 자 가 구			피 고 용 자 가 구		
		계	남	여	계	남	여
1985	-	-	-	-	-	-	-
1986	16,554	8,379	4,220	4,159	8,175	4,117	4,058
1987	16,568	8,393	4,227	4,166	8,175	4,117	4,058
1988	16,568	8,393	4,227	4,166	8,175	4,117	4,058
1989	16,568	8,393	4,227	4,166	8,175	4,117	4,058
1990	9,212	4,673	2,335	2,338	4,539	2,372	2,167

자료 : 수산과

2. 수산물 어획고

단위 : 수량 : % 금액 : 천원

연도별	합 계		어 류		갑 각 류	
	수 량	금 액	수 량	금 액	수 량	금 액
1985	52,187	30,418,718	34,713	17,988,032	4,952	3,986,883
1986	55,643	42,616,000	23,778	20,905,000	4,167	3,429,000
1987	59,511	51,884,041	44,638	33,787,065	5,185	4,562,947
1988	53,329	52,292,084	39,893	35,532,734	5,480	5,685,906
1989	50,058	55,809,463	38,972	41,544,152	6,004	6,916,608
1990	55,426	77,545,000	42,382	59,284,000	8,836	11,835,000

자료 : 수산과

수산물어획고(속)

연도별	연 체 동 물		기 타 수 산 물		해 조 류	
	수 량	금 액	수 량	금 액	수 량	금 액
1985	12,184	7,434,982	119	757,858	219	250,963
1986	5,322	5,936,000	21,865	11,614,000	511	732,000
1987	9,501	12,202,829	142	1,263,325	45	67,875
1988	7,854	10,069,310	99	1,001,613	3	2,521
1989	5,498	7,037,440	16	185,136	18	126,127
1990	4,188	6,176,000	5	100,000	15	150,000

자료 : 수산과

3. 수산물계통판매고

단위 : 수량 : kg 금액 : 천원

연도별	총 계		어 류		갑 각 류	
	수 량	금 액	수 량	금 액	수 량	금 액
1985	52,186,965	34,210,361	34,712,747	20,265,258	4,951,735	4,382,428
1986	55,596,672	42,971,809	39,797,306	28,000,738	6,284,241	4,834,618
1987	59,461,811	51,827,690	44,602,657	33,760,322	5,181,114	4,559,531
1988	53,288,032	52,249,678	39,861,909	35,505,045	5,476,669	5,682,450
1989	50,451,173	55,654,561	38,941,214	41,529,954	6,000,969	6,914,452
1990	52,027,000	73,137,000	43,618,000	61,403,000	6,250,000	8,344,000

수산물계통판매고(속)

연도별	연 체 동 물		기 타 수 산 동 물		해 조 류	
	수 량	금 액	수 량	금 액	수 량	금 액
1985	12,183,514	8,506,862	119,025	756,275	219,944	299,538
1986	8,877,009	8,630,184	136,812	1,130,109	501,304	376,160
1987	9,493,672	12,193,418	140,266	1,247,899	44,102	66,520
1988	7,847,993	10,061,609	98,665	998,224	2,796	2,350
1989	5,493,642	7,032,569	15,348	177,586	-	-
1990	2,159,000	3,390,000	-	-	-	-

자료 : 수산과

4. 수산업협동조합현황

단위 : kg, 천원

연도별	직원수	조합원수	위 관 고	
			수량	금액
1985	147	2,602	52,264,199	34,334,822
1986	147	2,686	55,695,084	43,095,997
1987	152	2,771	60,018,000	51,366,393
1988	150	2,783	53,288,032	52,249,946
1989	158	3,003	54,701,000	61,587,898
1990	162	3,078	52,027,000	73,137,319

자료 : 목포수산업협동조합

5. 어선보유현황

단위 : 척, 톤

연도별	총 계			
	동 력		무 동 력	
	척 수	톤 수	척 수	톤 수
1985	737	15,632.77	18	59.89
1986	759	15,680.61	16	15.73
1987	928	17,327.47	17	17.42
1988	921	17,454.81	14	14.51
1989	879	16,337.86	14	13.28
1990	878	16,871.30	13	12.82

자료 : 수산과

어선보유현황 (속)

연도별	1톤미만	1~5톤미만	5~10톤 미만	10~20톤 미만	20~30톤 미만	30~50톤 미만	50톤~100톤 미만	100톤이상
1985	64	415	30	40	27	30	137	12
1986	67	442	26	36	23	32	137	12
1987	159	492	40	34	22	30	157	11
1988	159	472	46	33	28	30	155	12
1989	162	445	43	33	22	28	150	10
1990	159	441	41	32	20	30	159	9

자료 : 수산과

VIII. 광공업 및 상업

1. 광종별 광구수

단위 : 개

연도별	합 계			금 속 광			비 금 속 광		
	계	가 행	미 가 행	계	가 행	미 가 행	계	가 행	미 가 행
1985	1	-	1	-	-	-	1	-	1
1986	1	-	1	-	-	-	1	-	1
1987	1	-	1	-	-	-	1	-	1
1988	1	-	1	-	-	-	1	-	1
1989	2	-	2	1	-	1	1	-	1
1990	1	-	1	1	-	1	-	-	-

자료 : 지역경제과

2. 민수용탄수급상황

단위 : 톤

연도별	전 월 (년) 말 저 탄 량				수 송 량			
	계	국 내 탄	수 입 탄	비 축 단	계	철 도	해 송	공 로
1985	52,386	37,040	5,097	10,249	187,720	32,280	143,033	12,407
1986	58,045	53,225	4,820	-	188,882	61,280	103,445	24,157
1987	52,479	49,700	2,779	-	169,115	18,690	109,232	41,193
1988	44,593	39,475	5,118	-	150,962	25,983	96,088	28,891
1989	20,617.9	16,824.9	3,793	-	151,695	40,665	72,785	38,245
1990	37,727	34,631	3,096	-	138,451	35,593	73,210	29,648

자료 : 지역경제과

민수용탄수급상황 (속)

단위 : 톤

연도별	소 비 량			저 탄 량		
	계	국 내 탄	수 입 탄	계	국 내 탄	수 입 탄
1985	197,235	154,232	43,003	42,873	39,399	3,474
1986	179,146	139,500	39,646	52,479	49,700	2,779
1987	177,000	146,749	30,251	44,594	39,476	5,118
1988	174,939	153,327	21,612	20,617	16,824	3,793
1989	134,100	113,894.3	20,205.7	37,726.5	34,630.5	3,096
1990	156,650	141,306	15,344	19,528	17,651	1,877

자료 : 지역경제과

3. 연탄생산 현황

단위 : 개

연도별	공 장 수	당 월 생 산	생 산 누 계 (년)
		3.6 kg	3.6 kg
1985	3	—	54,638,222
1986	3	—	48,661,482
1987	3	—	49,028,999
1988	3	—	51,582,940
1989	3	—	37,135,609
1990	3	—	43,392,016
1	3	2,989,938	2,989,938
2	3	3,230,928	6,220,866
3	3	3,221,233	9,442,099
4	3	2,353,115	11,795,214
5	3	3,334,796	15,130,010
6	3	2,969,163	18,099,173
7	3	2,353,115	20,452,288
8	3	2,915,148	23,367,436
9	3	1,647,596	25,015,032
10	3	9,161,500	34,176,532
11	3	5,726,946	39,903,478
12	3	3,488,538	43,392,016

자료 : 지역경제과

4. 무연탄 수급현황

단위 : %

연도별	입 하 량	저 탄 량	소 비 량
1985	203,722	42,873	197,235
1986	188,749	52,479	179,146
1987	169,116	44,594	177,000
1988	150,961	20,617	174,939
1989	151,695	37,726	134,586
1990	138,451.5	19,528	156,650
1	10,749.5	37,682	10,794
2	5,895.5	31,913	11,664
3	19,460.5	39,745	11,629
4	5,001.5	36,251.5	8,495
5	11,850.5	36,063	12,039
6	9,285	34,629	10,719
7	11,601	37,735	8,495
8	12,172	39,383	10,524
9	8,998	42,432	5,948
10	16,616	25,975	33,074
11	11,532	16,832	20,675
12	15,290	19,528	12,594

자료 : 지역경제과

5. 시장분포현황

단위 : 개소

연도별	총 수	공 설 시 장		사 설 시 장		백 화 점	수 퍼 마 켓
		상 설	정 기	일 반	상 가		
1985	8	2	-	4	1	-	1
1986	9	1	-	6	-	-	2
1987	8	1	-	6	-	-	1
1988	8	1	-	6	-	-	1
1989	8	1	-	6	-	-	1
1990	9	1	-	7	-	-	1

자료 : 지역경제과

6. 금융기관현황

단위 : 점포수

연도별	한 국 은 행	산 업 은 행	조 흥 은 행	상 업 은 행	제 일 은 행	한 일 은 행	서 신 은 행	신 한 은 행
1985	1	-	1	1	1	1	1	-
1986	1	-	1	1	1	1	1	-
1987	1	-	1	1	1	1	1	-
1988	1	-	1	1	1	1	1	-
1989	1	-	2	1	1	1	2	-
1990	1	1	2	1	1	1	2	-

자료 : 한국은행 목포지점

금융기관현황(속)

단위 : 점포수

연도별	광 주 은 행	외 환 은 행	기 업 은 행	국 민 은 행	주 택 은 행	농 협	수 협	축 협
1985	2	1	1	1	1	5	4	-
1986	2	1	1	1	1	5	4	-
1987	2	1	1	1	1	5	4	-
1988	3	1	1	1	1	5	4	-
1989	4	1	1	1	1	5	4	-
1990	4	1	1	2	1	11	9	3

자료 : 한국은행 목포지점

7. 금융기관 예금현황

단위 : 백만원

연도 및 월별	계	저축성예금			
		계	정기예금	정기적금 (가계우대)	저축예금 (자유저축)
1985	121,059	91,722	17,964	13,029	-
1986	150,172	116,730	18,351	16,244	52,546
1987	175,114	136,672	16,992	20,271	65,752
1988	212,765	165,452	23,915	26,119	81,276
1989	390,247	275,037	62,771	44,220	108,903
1990	442,196	288,914	63,843	50,736	111,961
1	358,760	279,745	60,600	44,392	116,629
2	359,831	277,072	58,333	44,732	114,162
3	354,566	274,571	58,250	43,485	116,712
4	366,373	278,541	58,284	44,562	117,973
5	358,596	274,099	59,311	44,288	112,554
6	367,709	276,317	61,148	45,340	110,508
7	361,106	276,277	57,297	48,415	111,260
8	357,536	272,286	53,358	48,515	110,610
9	366,803	266,005	49,278	50,230	100,153
10	371,960	274,807	55,307	51,553	110,187
11	377,302	276,806	58,086	50,126	107,790
12	442,196	288,914	63,843	50,736	111,961

자료 : 한국은행 목포지점

금융기관 예금현황 (속)

단위 : 백만원

연도 및 월별	저축성예금				요구불예금
	목돈마련저축	상호부금	주택부금	기타예금	
1985	-	-	9,793	50,936	29,337
1986	19,724	8,399	1,444	22	33,442
1987	23,613	8,302	1,741	1	38,442
1988	20,409	10,504	1,968	1,261	47,313
1989	32,031	18,827	2,721	5,564	115,210
1990	25,537	23,655	3,351	9,831	153,282
1	30,620	18,788	2,692	6,024	79,015
2	29,293	18,558	2,760	9,234	82,759
3	28,801	18,779	2,830	5,714	79,995
4	27,845	19,542	2,903	7,432	87,832
5	27,624	20,399	3,003	6,920	84,497
6	27,159	21,283	3,113	7,766	91,392
7	26,115	22,135	3,120	7,935	84,829
8	25,533	22,856	3,205	8,209	85,250
9	25,060	22,647	3,252	15,385	100,798
10	25,395	22,672	3,335	6,358	97,153
11	25,495	23,430	3,320	8,559	100,496
12	25,537	23,655	3,351	9,831	153,282

자료 : 한국은행 목포지점

8. 상공회의소현황

단위 : 명, 천원

연도별	입원수	의원수	특별의원수	회원수	예산액
1985	13	5	3	493	120,200
1986	13	5	3	613	108,560
1987	13	5	3	638	124,525
1988	14	12	5	585	142,287
1989	14	12	5	637	155,500
1990	14	12	5	435	176,400

자료 : 목포상공회의소

9. 유종별 유류소비실적

단위 : 배럴

연도별	계	휘발유	등유	경유	중유	방카C유
1985	245,451	14,314	42,138	156,075	—	32,924
1986	176,290	16,462	8,284	113,944	—	37,600
1987	1,462,552	20,919	13,263	1,389,870	0	38,500
1988	196,061	31,776	9,425	127,123	488	27,249
1989	242,268	42,154	13,894	139,994	3,659	42,567
1990	315,162	56,489	21,968	182,894	3,242	50,569

자료 : 지역경제과

10. 공장등록현황

단위 : 개소, 명

연도별	총 수		섬 유		화 학	
	공 장 수	종 업 원 수	공 장 수	종 업 원 수	공 장 수	종 업 원 수
1985	125	8,934	8	2,109	3	49
1986	108	7,740	8	1,294	10	3,681
1987	112	9,174	3	1,432	12	2,139
1988	130	10,052	10	1,643	13	4,682
1989	146	8,151	6	1,054	13	1,213
1990	163	8,938	7	555	5	1,545

자료 : 지역경제과

공장등록현황(속)

연도별	기 계		기 타	
	공 장 수	종 업 원 수	공 장 수	종 업 원 수
1985	28	637	86	6,139
1986	31	677	59	2,088
1987	28	620	69	4,983
1988	46	1,143	61	2,584
1989	17	228	110	5,656
1990	30	647	121	6,191

자료 : 지역경제과

11. 농공단지 지정현황

연도별	지 정 관 리 수	지정면적 (천평)	입주업체 (개)	고 용 (명)
1989	1	150	48	6,039
1990	1	150	48	6,044

자료 : 지역경제과

12. 연초품목별 판매량

단위 : 수량 : 천본, 금액 : 천원

연 도 및 품 목 별	'86년		'87년		'88년	
	수 량	금 액	수 량	금 액	수 량	금 액
총 계	363,484	7,856,463	546,071	11,237,345	394,449	9,768,462
필터계	361,880	7,855,451	543,949	11,236,538	394,449	9,768,462
한라산	-	-	-	-	-	-
도라지	-	-	-	-	9,775	265,891
88디럭스마일드	-	-	-	-	-	-
88골드	-	-	-	-	-	-
88라이트	-	-	-	-	-	-
88멘솔	-	-	12,312	347,381	205,578	5,591,722
라일락	-	-	-	-	-	-
라일락멘솔	-	-	-	-	-	-
장미	5,041	142,397	6,969	196,863	4,991	139,748
태양	7,597	178,188	10,483	246,360	827	19,621
거북선	918	20,365	565	13,054	149	3,525
솔	268,437	6,304,772	307,968	7,232,960	70,514	1,681,016
솔(골드)	-	-	44,710	1,050,477	67,107	1,596,480
아리랑	15,771	358,956	18,152	424,999	1,017	23,904
수정	11,101	199,811	13,235	238,241	3,604	64,879
은하수	13,974	216,597	25,164	390,057	10,890	168,798
한산도	12,299	190,638	22,060	341,920	4,348	67,388
마라도	-	-	-	-	788	9,264
한강	22	384	3	52	-	-
백자	-	-	-	-	3,288	29,588
청자	25,807	238,717	78,490	736,638	4,486	106,246
샘	122	1,125	83	772	-	-
관희	765	3,442	3,694	16,625	87	392
협동	26	59	61	139	-	-
양철계	16	28	91	159	-	-
새마을	16	28	91	159	-	-
각연계	105	141	164	49	-	-
하루방	10	123	2	21	-	-
학	95	18	162	28	-	-
연송계	1,483	843	1,867	599	-	-
연송(대)	243	253	57	59	-	-
연송(중)	240	114	260	124	-	-
연송(소)	1,000	476	350	167	-	-
연송(최소)	-	-	1,200	249	-	-

자료 : 한국담배인삼공사 전남지사

연초품목별 판매량(속)

연 도 및 품 목 별	'89년		'90년	
	수 량	금 액	수 량	금 액
총 계	394,583	10,143,970	397,706	10,977,020
필 터 계	394,583	10,143,970	397,706	10,977,020
한 라 산	38,245	1,204,711	65,890	2,075,535
도 라 지	20,492	557,372	11,020	299,749
88디럭스마일드	2,418	65,780	50,112	1,578,528
8 8 골 드	20,632	708,081	15,572	423,558
8 8 라 이 트	-	-	192,673	5,240,711
8 8 멘 솔	226,375	6,157,395	2,393	65,090
라 일 락	-	-	12,285	334,152
라 일 락 멘 솔	-	-	502	13,649
장 미	7,739	210,501	7,714	209,821
태 양	20	454	-	-
거 복 선	19	431	-	-
솔	44,984	1,021,146	26,124	593,006
솔 (골드)	10,484	237,991	1,637	37,169
아 리 랑	10	227	-	-
수 정	-	-	-	-
은 하 수	-	-	-	-
한 산 도	-	-	-	-
마 라 도	-	-	-	-
한 강	-	-	-	-
백 차	9,735	87,611	7,078	63,698
칭 차	8,023	72,205	4,706	42,354
샘	7	65	-	-
환 회	-	-	-	-
협 동	-	-	-	-
양 절 계	-	-	-	-
새 마 을	-	-	-	-
각 연 계	-	-	-	-
하 루 방	-	-	-	-
학	-	-	-	-
연 송 계	-	-	-	-
연 송 (대)	-	-	-	-
연 송 (중)	-	-	-	-
연 송 (소)	-	-	-	-
연 송(최소)	-	-	-	-

자료 : 한국담배인삼공사 전남지사

13. 인쇄소 등록현황

단위 : 명, 개, 대

연도별	등록 인쇄소수	종업원수			활자소장량				
		계	남	여	계	국문	한문	영문	기타
1985	36	77	60	17	3,834	1,892	1,750	192	-
1986	37	79	62	17	3,963	1,900	1,870	193	-
1987	36	82	62	20	4,393	2,082	2,095	212	4
1988	36	75	58	17	4,350	2,062	2,077	207	4
1989	36	75	58	17	4,350	2,062	2,077	207	4
1990	38	75	58	17	4,350	2,062	2,077	207	4

자료 : 문화공보 담당관실

인쇄소 등록현황 (속)

연도별	인쇄기대수						
	계	활판기	윤전기	윤셋기	제판기	재단기	기타
1985	157	44	5	14	18	32	44
1986	162	44	5	14	19	32	48
1987	123	43	5	17	19	31	8
1988	126	43	5	17	20	31	10
1989	126	43	5	17	20	31	10
1990	126	43	5	17	20	31	10

자료 : 문화공보 담당관실

14. 규모 및 산업중분류별 사업체수 및 종업원수

구 분 산 업 별	사 업 체 수								
	계	5 ~ 9	10~19	20~49	50~99	100~199	200~299	300~499	500명이상
총 계	128	32	31	35	11	11	3	3	2
광업(소계)	5	3	1	1	-	-	-	-	-
석탄광업	-	-	-	-	-	-	-	-	-
금속광업	-	-	-	-	-	-	-	-	-
기타광업	5	3	1	1	-	-	-	-	-
제조업(소계)	123	29	30	34	11	11	3	3	2
음식료품및 담배제조업	50	13	14	15	4	2	1	1	-
섬유의복및 가죽산업	6	3	-	-	1	1	-	-	1
목재및나무제품 제조업(가구포함)	8	1	4	3	-	-	-	-	-
종이및종이제품 제조업 인쇄및출판업	2	-	1	-	-	1	-	-	-
화학석유석탄 고무및플라스틱 제품제조업	5	-	1	3	-	-	-	-	1
비금속광물제품 제조업(석유및 석탄제품제외)	21	5	3	4	1	4	2	2	-
제1차금속산업	2	1	-	1	-	-	-	-	-
조립금속제품 기계및장비제조업	28	6	7	7	5	3	-	-	-
기타제조업	1	-	-	1	-	-	-	-	-

자료 : 기획담당관실

규모 및 산업중분류별 사업체수 및 종업원수(속)

구 분 산 업 별	종 업 원 수								
	계	5~9	10~19	20~49	50~99	100~199	200~299	300~499	500명이상
총 계	7,602	224	396	992	910	1,487	775	1,295	1,523
광업(소계)	58	22	12	24	-	-	-	-	-
석탄광업	-	-	-	-	-	-	-	-	-
금속광업	-	-	-	-	-	-	-	-	-
기타광업	58	22	12	24	-	-	-	-	-
제조업(소계)	7,544	202	384	968	910	1,487	775	1,295	1,523
음식료품및 담배제조업	2,152	78	187	446	439	265	273	464	-
섬유의복및 가죽산업	1,038	19	-	-	64	75	-	-	780
목재및나무제품 제조업가구포함	126	9	48	69	-	-	-	-	-
종이및종이제품 제조업 인쇄및출판업	115	-	10	-	-	105	-	-	-
화학석유석탄 고무및플라스틱 제품제조업	833	-	19	71	-	-	-	-	743
비금속광물제품 제조업(석유및 석탄제품제외)	2,155	47	21	121	50	583	502	831	-
제1차금속산업	32	9	-	23	-	-	-	-	-
조립금속제품 기계및장비제조업	1,060	40	99	205	357	359	-	-	-
기타제조업	33	-	-	33	-	-	-	-	-

자료: 기획담당관실

15. 연도별 산업중분류별 사업체수 종업원수 및 부가가치

단위 : 백만원

구 분 산 업 별	'86년				'87년			
	사업체수	종업원수	부가가치	생 산 액	사업체수	종업원수	부가가치	생 산 액
총 계	135	7,468	72,800	229,806	127	6,401	103,389	222,706
광업(소계)	8	99	315	984	5	47	448	954
석탄광업	-	-	-	-	-	-	-	-
금속광업	-	-	-	-	-	-	-	-
기타광업	8	99	315	984	5	47	448	954
제조업(소계)	127	7,369	72,485	228,822	122	6,354	102,941	221,752
음식료품 및 담배제조업	47	2,239	48,501	154,973	47	2,362	68,880	150,185
섬유의복 및 가죽산업	11	326	895	2,798	7	315	1,271	2,711
목재및나무제품 제조업(가구포함)	9	107	663	2,072	10	111	941	1,217
종이및종이제품 제조업 인쇄및출판업	3	127	443	1,383	3	131	629	1,340
화학석유석탄 고무및플라스틱 제품제조업	5	1,057	6,941	21,691	4	84	9,857	21,020
비금속광물제품 제조업(석유및 석탄제품제외)	24	2,632	10,412	32,536	25	2,605	14,786	31,530
제1차금속산업	2	26	9	30	2	28	15	27
조립금속제품 기계및장비제조업	25	797	4,520	13,027	21	643	6,419	12,624
기타제조업	1	58	101	312	3	75	143	98

자료 : 기획담당관실

연도별 산업종분류별 사업체수 종업원수 및 부가가치(속)

단위 : 백만원

구 분 산 업 별	'88년				'89년			
	사업체수	종업원수	부가가치	생 산 액	사업체수	종업원수	부가가치	생 산 액
총 계	140	7,054	89,902	261,395	128	7,602	95,665	300,758
광업(소계)	6	58	183	212	5	58	228	285
석탄광업	-	-	-	-	-	-	-	-
금속광업	-	-	-	-	-	-	-	-
기타광업	6	58	183	212	5	58	228	285
제조업(소계)	134	6,996	89,719	261,183	123	7,544	95,437	300,473
음식료품및 담배제조업	51	2,793	54,953	172,372	50	2,152	41,048	180,405
섬유의복및 가죽산업	8	355	3,662	4,792	6	1,038	8,459	21,628
목재및나무제품 제조업가구포함	11	133	1,117	6,093	8	126	974	5,936
종이및종이제품 제조업 인쇄및출판업	4	118	819	2,015	2	115	606	1,603
화학석유석탄 고무및플라스틱 제품제조업	3	72	1,369	8,663	5	833	7,003	23,228
비금속광물제품 제조업(석유및 석탄제품제외)	25	2,619	20,654	40,874	21	2,155	25,425	42,615
제1차금속산업	4	39	215	438	2	32	191	345
조립금속제품 기계및장비제조업	26	820	6,708	25,565	28	1,060	11,539	24,471
기타제조업	2	47	222	371	1	33	192	242

자료 : 기획담당관실

16. 규모 및 산업종분류별 급여액 및 생산비

단위 : 백만원

구분 산업별	급여액								
	계	5~9	10~19	20~49	50~99	100~199	200~299	300~499	500명이상
총 계	33,830	652	1,349	3,823	4,027	6,636	4,607	5,742	6,994
광업(소계)	151	41	25	85	-	-	-	-	-
석탄광업	-	-	-	-	-	-	-	-	-
금속광업	-	-	-	-	-	-	-	-	-
기타광업	151	41	25	85	-	-	-	-	-
제조업(소계)	33,679	611	1,324	3,738	4,027	6,636	4,607	5,742	6,994
음식료품 및 담배제조업	10,009	163	613	1,733	1,866	1,399	1,659	2,576	-
섬유의복 및 가죽산업	5,514	49	-	-	327	952	-	-	4,186
목재및나무제품 제조업(가구포함)	501	25	190	286	-	-	-	-	-
종이및종이제품 제조업 인쇄및출판업	406	-	20	-	-	386	-	-	-
화학석유석탄 고무및플라스틱 제품제조업	3,210	-	87	315	-	-	-	-	2,808
비금속광물제품 제조업(석유및 석탄제품제외)	9,352	126	100	495	331	2,186	2,948	3,166	-
제1차금속산업	126	36	-	90	-	-	-	-	-
조립금속제품 기계및장비제조업	4,439	212	314	697	1,503	1,713	-	-	-
기타제조업	122	-	-	122	-	-	-	-	-

자료 : 기획담당관실

규모 및 산업중분류별 급여액 및 생산비(속)

단위 : 백만원

구 분 산 업 별	생 산 비								
	계	5~9	10~19	20~49	50~99	100~199	200~299	300~499	500명이상
총 계	205,093	2,013	7,272	31,500	36,746	36,583	34,019	37,101	19,859
광업(소계)	50	-	-	50	-	-	-	-	-
석탄광업	-	-	-	-	-	-	-	-	-
금속광업	-	-	-	-	-	-	-	-	-
기타광업	50	-	-	50	-	-	-	-	-
제조업(소계)	205,043	2,013	7,272	31,450	36,746	36,583	34,019	37,101	19,859
음식료품및 담배제조업	138,324	1,201	2,978	17,560	30,403	24,208	29,792	32,182	-
섬유의복및 가죽산업	13,169	188	-	-	740	2,167	-	-	10,074
목재및나무제품 제조업가구포함	4,962	35	1,333	3,594	-	-	-	-	-
종이및종이제품 제조업 인쇄및출판업	997	-	71	-	-	926	-	-	-
화학석유석탄 고무및플라스틱 제품제조업	16,225	-	1,910	4,530	-	-	-	-	9,785
비금속광물제품 제조업(석유및 석탄제품제외)	18,333	273	140	4,128	2,116	2,530	4,227	4,919	-
제1차금속산업	144	44	-	100	-	-	-	-	-
조립금속제품 기계및장비제조업	12,832	254	828	1,511	3,487	6,752	-	-	-
기타제조업	57	18	12	27	-	-	-	-	-

자료 : 기획담당관실

Ⅸ. 전기, 수도, 건설업

1. 용도별 전력사용량

단위 : MWH

연도별	계		주택용		공공용		서비스업	
		점유율(%)		점유율(%)		점유율(%)		점유율(%)
1985	160,945	100	57,225	35.6	5,216	3.2	12,424	7.7
1986	172,262	100	60,983	39.4	5,768	3.3	14,861	8.6
1987	232,085	100	101,014	43.5	6,649	2.9	21,404	9.2
1988	213,050	100	88,415	41.5	6,391	2.9	18,961	8.9
1989	234,935	100	97,256	41.4	7,131	3.0	25,434	10.8
1990	234,788	100	97,437	41.5	7,043	3.0	25,357	10.8

자료 : 한국전력공사 목포지점

용도별 전력사용량 (속)

단위 : MWH

연도별	산업용							
	소계		농수산물		광업		제조업	
		점유율(%)		점유율(%)		점유율(%)		점유율(%)
1985	86,080	53.5	688	0.8	12	0.1	85,380	99.1
1986	90,650	52.7	815	0.9	12	0.1	89,823	99.0
1987	103,018	44.4	927	0.7	12	0.1	102,079	99.0
1988	99,283	46.6	893	0.8	12	0.1	98,378	99.1
1989	105,114	44.7	1,013	0.4	12	0.1	104,089	44.3
1990	104,951	44.7	2,728	2.6	105	0.1	102,118	97.3

자료 : 한국전력공사 목포지점

2. 제조업중분류별 전력사용량

단위 : MWH

연도별	계	음식료품 및 담배제조업	섬유의복 및 가죽산업	나무및나무 제품제조업 가구포함	종이및종이 제품제조업 인쇄및출판업
1985	86,080	55,994	15,012	3,518	462
1986	90,650	57,689	16,876	4,021	475
1987	102,079	57,800	19,761	5,403	847
1988	98,378	56,622	19,044	5,207	816
1989	104,089	58,950	20,231	5,507	864
1990	104,951	59,150	20,772	5,410	890

자료 : 한국전력공사 목포지점

제조업중분류별 전력사용량(속)

단위 : MWH

연도별	화학물과 화학플라스틱 및 고무제품	비금속 제품 및 비금속 제품	금속, 광물 제품 및 광물, 광물 제품	제1차 금속산업	조립금속제품 기계 및 장비 제조업	기타 제조업
1985	626	5,829	1,562	2,815	262	
1986	634	6,124	1,623	2,927	281	
1987	727	10,265	2,906	3,663	707	
1988	698	9,527	2,385	3,404	675	
1989	743	10,465	2,845	3,697	787	
1990	750	10,524	2,910	3,685	860	

자료 : 한국전력공사 목포지점

3. 상수도 현황

연도별	급수도시내 총인구(인)	급수인구 (%)	보급율 (%)	시설용량 (㎥/일)	급수량 (㎥/일)	1일1인당 급수량(ℓ)
1985	236,078	230,494	97.6	65,000	38,793	168
1986	239,774	233,793	97.5	65,000	39,532	169
1987	248,748	239,286	96.2	155,000	56,491	236
1988	250,145	240,874	96.3	155,000	57,603	239
1989	251,490	242,114	96.3	155,000	61,233	253
1990	253,423	244,755	97.0	155,000	70,718	289

자료: 시설과

4. 하수도 현황

연도별	행정구역면적(km ²) (도시면적) A	계획배수면적(km ²) B	배수면적(km ²) C	도시인구(천명) D	배수인구(천명) E
1985	33.86	11.17	6.92	236	208
1986	35.19	24.86	15.96	239	217
1987	45.58	24.86	15.96	248	233
1988	45.58	24.86	15.96	250	233
1989	45.61	24.86	15.96	251,490	234,490
1990	45.61	24.86	15.96	253	234

자료: 하수과

하수도 현황 (속)

연도별	계획하수관거연장 F (km)	시설하수관거연장 G (km)	하수도 보급율 (%)		
			배수면적기준 (C/B×100)	배수인구기준 (E/D×100)	하수관거기준 (G/F×100)
1985	440	334	62	88.2	75.9
1986	679	335	64	90.7	49.3
1987	679	339	64	93.0	50.0
1988	679	343	64	93.0	50.4
1889	679.615	343.341	64.2	93.2	49.1
1990	680	347	64.2	92.4	51.0

자료: 하수과

5. 급수 사용량

단위 : m^3

연도별	총 계	가 사 용	영 업 용		욕 탕
			1 중	2 중	1 중
1985	8,062,433	4,030,541	349,771	1,230,449	343,352
1986	8,267,938	4,127,072	386,751	2,400,128	338,792
1987	9,050,817	4,986,332	375,036	2,639,752	383,830
1988	9,999,783	5,125,288	402,964	2,863,290	416,047
1989	10,772,319	6,010,383	392,975	1,526,524	484,485
1990	12,654,433	6,973,297	500,491	3,557,735	570,439

자료 : 수도과

급수 사용량 (속)

단위 : m^3

연도별	욕 탕	공 설 공 용	공 공 용	임 시 급 수	사 설 소 화 전
	2 중				
1985	8,080	378,181	627,234	17,849	1,076,976
1986	7,982	379,249	617,800	10,164	-
1987	7,205	-	649,694	8,968	-
1988	6,733	408,497	772,468	4,496	-
1989	7,937	-	837,833	3,597	1,508,585
1990	15,476	-	1,019,724	17,271	-

자료 : 수도과

6. 급수사용료 부과현황

단위 : 원원

연도별	계	가 사 용	영 업 용		욕 탕
			1 중	2 중	1 중
1985	3,790,269	1,409,435	923,425	740,152	232,106
1986	3,908,679	1,441,733	216,532	1,565,225	231,017
1987	4,245,130	1,707,389	216,291	1,716,176	260,891
1988	4,670,441	1,766,369	231,293	1,861,800	284,556
1989	5,067,029	2,095,153	226,099	912,853	335,514
1990	5,996,471	2,451,305	285,580	2,310,458	403,282

자료 : 수도과

급수사용료 부과현황(속)

단위 : 천원

연도별	육 탕	공 공 용	공 설 공 용	일 시 급 수	사 설 소 화 전
	2 종				
1985	7,436	334,372	129,626	13,717	-
1986	6,951	308,859	130,092	8,270	-
1987	7,047	330,138	-	7,198	-
1988	5,957	376,803	139,927	3,736	-
1989	6,837	-	423,190	2,919	1,064,464
1990	18,322	513,652	-	13,872	-

자료 : 수도과

7. 쓰레기수거실적

단위 : t

연도별	청소구역내 가 구 수	청소구역내 인 구	배 출 량 (t)	수 거 량	수 거 율	수거차보유대수		연수거회수	연수거인부
						자 동 차	수 하 차		
1985	48,352	227,256	124,422	121,062	97	13	89	117,180	47,273
1986	51,772	227,699	141,255	141,252	100	14	89	116,982	46,200
1987	50,455	232,353	144,175	141,255	98	14	89	124,721	51,696
1988	52,308	230,513	144,905	142,007	98	14	86	127,402	51,954
1989	55,935	230,513	143,080	143,080	100	14	99	33,814	60,955
1990	56,641	248,425	156,220	156,220	100	16	109	62,488	70,080

자료 : 청소과

8. 배수관 및 송수관 현황

단위 : m

연도별	송 수 설 비						배 수 설 비	
	계	흙 관	주철관	타타일관	강 관	기 타	계	주철관
1985	125,209	59,249	6,042	16,515	33,120	10,283	108,524	38,366
1986	125,209	59,249	6,042	16,515	33,120	10,283	109,324	38,366
1987	142,986	59,249	6,042	34,292	33,120	10,283	119,487	27,335
1988	113,498	50,827	1,757	34,194	16,437	10,283	124,769	27,335
1989	113,498	50,827	1,757	34,194	16,437	10,283	138,028	25,365
1990	113,498	7,646	13,909	17,777	21,771	52,395	138,191	25,365

자료 : 시설과

배수관 및 송수관 현황(속)

단위 : m

연 도 별	배 수 설 비			급 수 설 비			
	닥타일관	강 관	P·V·C	계	강 관	P·V·C	기 타
1985	42,867	370	26,921	671,568	234,933	431,671	4,964
1986	43,667	370	26,921	677,610	226,164	431,671	19,775
1987	65,211	20	26,921	698,589	223,870	431,671	43,048
1988	70,493	20	26,921	743,328	219,682	431,671	91,975
1989	85,722	20	62,921	761,320	216,624	431,671	113,025
1990	89,173	20	23,633	769,135	201,226	431,671	136,238

자료 : 시설과

9. 분뇨수거실적

단위 : 톤

연 도 별	수거구역내	수거구역내	배출량(톤)	비수거량	자연처리	수 거 량
	가 구	인 구				
1985	48,352	227,256	82,948	-	44,317	38,631
1986	51,772	227,699	81,720	37,147	8,172	36,401
1987	53,498	246,064	89,813	25,386	27,014	37,413
1988	53,254	242,640	91,302	42,753	9,130	39,419
1989	55,644	251,490	110,152	-	53,975	56,177
1990	57,341	250,915	84,137	8,413	35,208	40,516

자료 : 청소과

분뇨수거실적(속)

단위 : 톤

연 도 별	수 거 율	수 거 차 보유 대 수		연 수 거 회 수		연수거인부
		재 래 식	흡 인 식	재 래 식	흡 인 식	
1985	47.0	5	11	4,500	15,400	12,950
1986	42.0	-	11	-	14,560	10,200
1987	41.9	-	11	-	10,428	12,324
1988	43.0	-	11	-	10,980	12,977
1989	51.0	-	11	-	55,444	10,581
1990	48.0	-	11	-	11,880	11,520

자료 : 청소과

10. 토목공사집행

단위:천원

연도별	계		도로공사		교량공사	
	건수	공사비	건수	공사비	건수	공사비
1985	41	1,889,830	-	-	-	-
1986	17	2,430,039	2	1,313,000	-	-
1987	25	3,103,013	2	993,000	-	-
1988	46	2,563,730	2	492,000	1	370,000
1989	49	6,736,298	5	4,255,000	-	-
1990	80	3,975,351	10	2,223,000	-	-

자료: 건설과, 도시과, 하수과

토목공사집행(속)

단위:천원

연도별	포장공사		하수도공사		기타공사	
	건수	공사비	건수	공사비	건수	공사비
1985	8	1,250,110	33	639,720	-	-
1986	6	815,000	6	213,039	3	89,000
1987	9	610,000	14	1,500,013	-	-
1988	15	771,730	28	930,000	-	-
1989	6	1,338,298	38	1,143,000	-	-
1990	11	529,864	23	825,456	36	397,031

자료: 건설과 도시과 하수과

11. 아파트건립현황

단위 : 동수, 가구수

연도별	동수	가구수	면적별가구수				
			15평미만	15~20미만	20~30미만	30~40미만	40이상
1985	6	430	-	430	-	-	-
1986	1	90	-	90	-	-	-
1987	9	197	-	97	100	-	-
1988	13	265	-	15	139	87	24
1989	47	3,566	680	1,068	1,678	20	120
1990	47	4,499	1,430	750	1,791	182	346
시영	3	500	500	-	-	-	-
주공	8	810	810	-	-	-	-
민영	36	3,189	120	750	1,791	182	346

자료 : 주택과

12. 도로현황

단위 : m

연도별	합계				일반국도	
	계	포장	미포장	미개통	계	포장
1985	93,096	62,946	29,413	737	8,165	8,165
1986	97,641	68,571	28,333	737	8,165	8,165
1987	104,836	75,860	28,239	737	14,160	14,160
1988	106,092	77,116	28,239	737	14,160	14,160
1989	107,839	80,363	26,739	737	14,160	14,160
1990	111,154	85,869	24,548	737	14,160	14,160

자료 : 건설과

도로현황(속)

단위 : m

연도별	지방도			시군도		
	계	포장	미개통	계	포장	미포장
1985	2,260	1,523	737	82,671	53,258	29,413
1986	2,260	1,523	737	87,216	58,883	28,333
1987	2,260	1,523	737	88,416	60,177	28,239
1988	2,260	1,523	737	89,672	61,433	28,239
1989	2,260	1,523	737	91,419	64,680	26,739
1990	2,260	1,523	737	94,734	70,186	24,548

자료 : 건설과

13. 교량 현황

단위: m

연도별	합						일 반 국 도	
	계		가		설		미 가 설	
	개 소	연 장	개 소	연 장	개 소	연 장	개 소	연 장
1985	3	341.1	3	341.1	-	-	1	270
1986	3	341.1	3	341.1	-	-	1	270
1987	3	341.1	3	341.1	-	-	1	270
1988	4	382.1	4	382.1	-	-	1	270
1989	4	382.1	4	382.1	-	-	1	270
1990	4	382.1	4	382.1	-	-	1	270

자료: 건설과

교량 현황 (속)

단위: m

연도별	일 반 국 도				시 군 도					
	가		설		미		가		설	
	개 소	연 장	개 소	연 장	개 소	연 장	개 소	연 장	개 소	연 장
1985	1	270	-	-	2	71.1	2	71.1	-	-
1986	1	270	-	-	2	71.1	2	71.1	-	-
1987	1	270	-	-	2	71.1	2	71.1	-	-
1988	1	270	-	-	3	112.1	3	112.1	-	-
1989	1	270	-	-	3	112.1	3	112.1	-	-
1990	1	270	-	-	3	112.1	3	112.1	-	-

자료: 건설과

14. 중기등록현황

단위 : 대

연도별	총계	불도 우저	로우더	기중기	쇄석기	덤프 트럭	공기 압축기	로올러	굴삭기	지게차	콘크리트기계	
											믹서	펌프
1985	98	3	24	10	1	-	4	4	31	20	-	-
1986	98	3	24	10	1	-	4	4	31	20	-	-
1987	98	3	24	10	1	-	4	4	31	20	-	-
1988	98	3	24	10	1	-	4	4	31	20	-	-
1989	98	3	24	10	1	-	4	4	31	20	-	-
1990	718	33	17	18	-	62	3	3	444	101	28	9

자료 : 세무과

15. 도시계획현황

단위 : 명, ㎢

연도별	계획인구	계획면적	용도지역					
			주거	상업	공업	자연녹지	생산녹지	미지정
1985	350,000	33.19	7.72	1.00	2.52	20.64	1.31	-
1986	350,000	56.39	10.18	1.18	4.90	38.82	1.31	-
1987	350,000	56.39	10.18	1.18	4.90	17.11	1.31	21.71
1988	350,000	56.39	10.18	1.18	4.90	17.11	1.31	21.71
1989	350,000	56.39	10.18	1.18	4.90	17.11	1.31	21.71
1990	450,000	56.39	10.18	1.18	4.90	17.11	1.31	21.71

자료 : 도시과

16. 건축허가현황

단위 : 동, ㎡

연 별 및 용 도 별	합 계					
	계	철 골	근 조	조 적 조	목 조	기 타
1985						
동 수 연 면 적	473 129,497	176 105,953	243 17,999	50 4,624	4 921	
1986						
동 수 연 면 적	391 97,035	161 72,050	221 24,308	7 567	2 110	
1987						
동 수 연 면 적	515 124,098	156 84,137	345 38,484	9 731	5 746	
1988						
동 수 연 면 적	714 164,311	181 97,606	501 61,847	5 520	27 4,338	
1989						
동 수 연 면 적	916 504,197	284 429,757	591 69,300	5 867	36 4,273	
1990						
동 수 연 면 적	986 611,191	347 527,436	542 69,080	1 15	96 14,660	
주 거 동 연 면 적	672 447,107	110 376,534	516 65,834	1 15	45 4,724	
농 림 수 산 업 용 수 연 면 적	4 1,318	2 1,062	1 125	- -	1 131	
광 공 업 용 수 연 면 적	36 50,030	30 47,512	- -	- -	6 2,518	
상 업 용 수 연 면 적	231 92,258	175 84,546	17 2,096	- -	39 5,616	
공 공 용 수 연 면 적	4 2,690	3 2,674	1 16	- -	- -	
문 교 동 연 면 적	8 3,218	7 3,152	- -	- -	1 66	
사 회 동 연 면 적	20 11,075	16 10,224	4 851	- -	- -	
기 동 연 면 적	11 3,495	4 1,732	3 158	- -	4 1,605	

자료 : 주택과

건축허가현황 (속)

단위 : 동, m²

연도	별 및 용도	신축				
		계	철골	근조	조적조	목조
1985	동원면 수적	249	94	122	31	2
		90,930	75,434	12,019	3,076	401
1986	동원면 수적	268	100	166	1	1
		65,216	46,768	18,173	213	62
1987	동원면 수적	421	112	306	-	3
		103,511	68,948	33,935	-	628
1988	동원면 수적	602	146	438	-	18
		144,226	85,497	55,976	-	2,753
1989	동원면 수적	739	226	486	2	25
		471,653	407,751	60,116	574	3,212
1990	동원면 수적	785	322	396	-	67
		585,019	516,298	56,782	-	11,939
주	거동원면 용수적	512	107	381	-	24
		434,641	376,166	55,315	-	3,160
농림수산업	동원면 수적	2	-	1	-	1
		256	-	125	-	131
광공업	동원면 수적	29	26	-	-	3
		48,176	46,406	-	-	1,770
상업	동원면 수적	214	171	8	-	35
		89,906	84,029	604	-	5,273
공공	동원면 수적	4	3	1	-	-
		2,690	2,674	16	-	-
문화	동원면 수적	2	2	-	-	-
		1,151	1,151	-	-	-
사회	동원면 수적	15	9	2	-	4
		6,309	4,140	564	-	1,605
기타	동원면 타수적	7	4	3	-	-
		1,890	1,732	158	-	-

자료 : 주택과

건축허가현황 (속)

단위 : 동, m²

연 별 및 용 도 별	중 속 개 속					
	계	철 골	근 조	조 적 조	목 조	기 타
1985						
동 수 연 면 적	210 36,713	79 29,409	116 5,779	13 1,005	2 520	
1986						
동 수 연 면 적	104 29,849	57 24,491	46 5,310	- -	1 48	
1987						
동 수 연 면 적	80 18,946	44 15,189	35 3,718	1 39	- -	
1988						
동 수 연 면 적	98 19,018	34 11,934	54 5,249	1 250	9 1,585	
1989						
동 수 연 면 적	167 31,448	56 21,420	100 8,889	1 98	10 1,041	
1990						
동 수 연 면 적	196 25,202	23 10,267	144 12,214	- -	29 2,721	
주 거 동 연 면 적	158 12,394	3 368	134 10,462	- -	21 1,564	
농 립 수 산 업 용 동 연 면 적	1 201	1 201	- -	- -	- -	
광 공 업 용 동 연 면 적	7 1,854	4 1,106	- -	- -	3 748	
상 업 용 동 연 면 적	15 2,315	3 507	8 1,465	- -	4 343	
공 공 용 동 연 면 적	- -	- -	- -	- -	- -	
문 교 용 동 연 면 적	6 2,067	5 2,001	- -	- -	1 66	
사 회 용 동 연 면 적	9 6,371	7 6,084	2 287	- -	- -	
기 타 용 동 연 면 적	- -	- -	- -	- -	- -	

자료 : 주택과

건축허가현황 (속)

단위: 동, ㎡

연 별 및 용 도 별	대 수 선					
	계	철 골	근 조	조 적 조	목 조	기 타
1985						
동 수 연 면 적	14 1,854	3 1,110	5 201	6 543	-	-
1986						
동 수 연 면 적	19 1,970	4 791	9 825	6 354	-	-
1987						
동 수 연 면 적	14 1,641	- -	4 831	8 692	2 118	
1988						
동 수 연 면 적	14 1,067	1 175	9 622	4 270	-	-
1989						
동 수 연 면 적	10 1,096	2 586	5 295	2 195	1 20	
1990						
동 수 연 면 적	5 970	2 871	2 84	1 15	-	-
주 기 동 수 연 면 적	2 72	- -	1 57	1 15	-	-
농 립 수 산 업 동 수 연 면 적	1 861	1 861	- -	- -	-	-
광 공 업 동 수 연 면 적	- -	- -	- -	- -	-	-
상 업 동 수 연 면 적	2 37	1 10	1 27	-	-	-
공 공 동 연 면 적	- -	- -	- -	- -	-	-
문 교 동 연 면 적	- -	- -	- -	- -	-	-
사 회 동 연 면 적	- -	- -	- -	- -	-	-
기 타 동 연 면 적	- -	- -	- -	- -	-	-

자료: 주택과

X. 운수 및 통신

1. 자동차 등록 현황

단위: 대

연도별	총 계				승 용 차			
	계	관 용	자 가 용	영 업 용	계	관 용	자 가 용	영 업 용
1985	4,056	111	2,689	1,256	1,505	38	898	569
1986	4,516	115	3,022	1,379	1,691	40	1,020	631
1987	5,342	126	3,786	1,430	2,079	42	1,348	689
1988	6,891	153	5,234	1,504	2,907	68	2,142	697
1989	9,085	163	7,239	1,683	4,342	71	3,474	797
1990	12,196	179	10,003	2,014	6,191	76	5,164	951

자료: 시민과

자동차 등록현황(속)

연도별	버 스				화 물 차				특 수 차			
	계	관 용	자 가 용	영 업 용	계	관 용	자 가 용	영 업 용	계	관 용	자 가 용	영 업 용
1985	455	16	277	162	2,066	57	1,504	505	30	-	10	20
1986	522	17	339	166	2,271	58	1,652	561	32	-	11	21
1987	655	21	475	159	2,576	63	1,952	561	32	-	11	21
1988	878	21	700	157	3,037	64	2,382	591	69	-	10	59
1989	1,096	37	881	178	3,598	55	2,874	669	49	-	10	59
1990	1,345	41	1,096	208	4,548	61	3,712	775	112	1	31	80

자료: 시민과

2. 교통사고발생(자동차)

단위: 건수, 명

연도별	건 수	피 해	
		사 망	부 상
1985	644	24	705
1986	720	38	792
1987	936	29	1,060
1988	1,040	41	1,183
1989	1,253	47	1,206
1990	1,828	39	1,301

자료: 목포경찰서

3. 자동차 단속 및 처리사항

단위 : 건수

연도별	건수	위반사항					
		속도	추월	회전	음주운전	무면허	차선위반
1985	8,226	433	55	573	10	80	108
1986	6,177	188	57	335	8	40	270
1987	3,673	160	23	199	1	1	110
1988	11,395	307	64	329	17	9	258
1989	21,638	133	85	657	7	48	273
1990	36,643	1,159	91	1,202	374	66	1,017

자동차 단속 및 처리사항 (속)

연도별	위반사항						
	신호위반	정원초과	주정차	불법영업	적재	정비불량	기타
1985	81	31	2,275	3	922		3,655
1986	299	37	2,106	21	254		2,562
1987	125	45	1,538	2	290		1,179
1988	292	85	6,744	3	371	2	2,914
1989	349	74	11,646	21	315		8,030
1990	1,187	77	14,715	11	305		16,439

자동차 단속 및 처리사항 (속)

연도별	차종별			
	버스	승용차	화물차	기타
1985	493	2,382	3,882	1,469
1986	843	2,399	2,506	429
1987	492	1,584	1,462	135
1988	867	4,858	5,354	316
1989	1,423	7,492	8,737	3,986
1990	3,884	15,918	13,913	2,928

자료 : 목포경찰서

자동차단속 및 처리상황(속)

연도별	용도별			처리상황			
	자가용	영업용	기타	입건	즉심	통고처분	기타
1985	5,167	3,052	7	12	124	8,048	42
1986	3,337	2,729	111	30	82	6,011	54
1987	1,761	1,897	15	6	66	3,551	50
1988	7,131	3,966	298	18	171	11,119	87
1989	13,168	8,456	14	203	115	21,274	46
1990	23,301	13,342	-	485	111	36,047	-

자료: 목포경찰서

4. 운전면허 소지자

단위: 명

연도별	총계	1종				2종			
		계	대형	보통	특수	계	보통	소형	원동기
1985	15,649	12,887	1,720	11,120	47	2,762	550	12	2,200
1986	19,494	16,300	2,132	14,074	94	3,194	726	17	2,451
1987	20,037	16,066	2,326	13,737	3	3,971	981	7	2,983
1988	20,701	17,916	2,455	15,458	3	2,785	1,661	6	1,118
1989	26,831	20,940	2,809	18,128	3	5,891	2,953	7	2,931
1990	31,705	22,554	3,162	19,390	2	9,151	4,423	10	4,718

자료: 목포경찰서

5. 운전면허발급상황

단위: 명

연도별	계	1종				2종			
		계	대형	보통	특수	계	보통	소형	원동기
	합격	합격	합격	합격	합격	합격	합격	합격	
1985	3,727	3,060	323	2,700	37	667	286	3	378
1986	4,540	3,413	412	2,954	47	1,127	176	4	947
1987	3,558	2,262	288	1,953	21	1,296	208	4	1,084
1988	4,094	3,155	258	2,892	5	939	736	2	201
1989	5,070	3,308	299	2,999	10	1,762	1,273	9	480
1990	7,000	3,253	461	2,773	19	3,747	1,612	14	2,121

자료: 목포경찰서

6. 영업용자동차 업종별 수송실적

단위 : 여객 : 천명
화물 : 톤

연도별	여객									
	계		시 외 버 스		시 내 버 스		택 시		전 세	
	보유대수	수송량	보유대수	수송량	보유대수	수송량	보유대수	수송량	보유대수	수송량
1985	733	59,200	7	1,694	131	38,869	569	18,385	26	252
1986	786	62,149	-	-	131	40,462	629	21,428	26	259
1987	845	62,952	-	-	131	40,826	688	21,820	26	306
1988	922	69,843	-	-	131	45,002	766	24,638	25	203
1989	990	70,931	-	-	141	44,158	816	26,500	33	273
1990	1,070	76,919	-	-	141	47,685	892	28,960	37	274

영업용자동차 업종별수송실적(속)

연도별	화물			
	계		구역	
	보유대수	수송량	보유대수	수송량
1985	432	1,392	432	1,392
1986	543	1,403	543	1,403
1987	586	1,625	586	1,625
1988	628	1,788	628	1,788
1989	718	2,026	718	2,026
1990	768	2,168	768	2,168

7. 주차장 현황

연도별	합									
	계		공영		민영		공영		민영	
	개소	면수	개소	면수	개소	면수	개소	면수	개소	면수
1985	-	-	-	-	-	-	-	-	-	-
1986	-	-	-	-	-	-	-	-	-	-
1987	-	-	-	-	-	-	-	-	-	-
1988	-	-	-	-	-	-	-	-	-	-
1989	-	-	-	-	-	-	-	-	-	-
1990	131	3,209	7	940	124	2,269	7	940	-	-

자료 : 교통행정과

주차장 현황 (속)

연도별	노 외				건 축 물 부 설			
	공 영		민 영		공 영		민 영	
	개 소	면 수	개 소	면 수	개 소	면 수	개 소	면 수
1985	-	-	-	-	-	-	-	-
1986	-	-	-	-	-	-	-	-
1987	-	-	-	-	-	-	-	-
1988	-	-	-	-	-	-	-	-
1989	-	-	-	-	-	-	-	-
1990	-	-	8	150	-	-	116	2,119

자료 : 교통행정과

8. 철도수송 실적

단위 : 여객 : 인, 화물 : 톤, 금액 : 천원

연도별	여 객			화 물		
	승 차 인 원	강 차 인 원	여 객 수 입	발 송 톤 수	도 착 톤 수	화 물 수 입
1985	1,310,662	1,386,167	3,189,345	296,580	141,605	677,367
1986	1,243,391	1,320,364	3,532,127	314,667	114,060	800,386
1987	1,174,176	1,313,923	3,193,112	311,357	157,716	659,038
1988	1,263,907	1,335,451	3,579,193	204,961	160,648	501,114
1989	1,133,030	1,213,721	4,007,821	186,353	160,600	512,399
1990	1,068,580	1,197,296	4,289,755	251,945	174,393	694,050
목 포 역	1,058,421	1,176,027	4,279,364	131,332	124,896	352,514
임성리역	10,159	21,269	10,391	120,613	49,497	341,536

자료 : 목포역, 임성리역

9. 관광객수현황

연도별 월별	관 광 객 (명)		
	계	내 국 인	외 국 인
1985	1,084,963	1,083,809	1,154
1986	1,081,490	1,080,499	991
1987	1,232,726	1,231,461	1,265
1988	1,284,901	1,283,862	1,039
1989	1,373,580	1,372,353	1,227
1990	1,588,783	1,587,096	1,687
1	53,079	52,987	92
2	59,382	59,282	100
3	98,171	98,050	121
4	191,159	190,971	188
5	207,697	207,470	227
6	126,330	126,208	122
7	102,947	102,772	175
8	134,508	134,418	90
9	49,561	49,474	87
10	215,982	215,792	190
11	205,839	205,670	169
12	144,128	144,002	126

자료 : 문화공보담당관실

10. 우편관서현황

단위 : 개소

연도 및 우체국별	우 편 관 서		
	계	일 반	분 국
1985	5	5	
1986	6	5	1
1987	7	6	1
1988	8	6	2
1989	9	7	2
1990	10	7	3
목포	1	1	
창평	1	1	
산정	1	1	
용해	1	1	
양동	1	1	
유달	1	1	
해전	1		1
전문대	1		1
삼학도	1		1
삼향	1	1	

자료 : 목포우체국

11. 우편물 취급상황

단위 : 천통

연도 및 우체국별	국					내			
	총 계			보 통		특 수		소 포	
	계	접 수	배 달	접 수	배 달	접 수	배 달	접 수	배 달
1985	12,415	6,233	6,182	5,783	5,708	400	418	50	56
1986	12,499	6,212	6,287	5,783	5,873	380	367	49	47
1987	14,190	7,241	6,949	6,867	6,510	334	390	40	49
1988	15,603	6,751	8,852	6,321	8,353	387	440	43	59
1989	20,190	9,210	10,980	8,753	10,398	392	486	65	96
1990	19,503	7,616	11,887	7,087	11,295	463	501	66	91
목 포	19,197	7,310	11,887	7,087	11,295	193	501	30	91
창 평	90	90	-	-	-	76	-	14	-
산 정	33	33	-	-	-	27	-	6	-
용 해	77	77	-	-	-	76	-	1	-
양 동	16	16	-	-	-	13	-	3	-
유 달	63	63	-	-	-	55	-	8	-
해 전	6	6	-	-	-	5	-	1	-
전문대	6	6	-	-	-	5	-	1	-
삼 학	15	15	-	-	-	13	-	2	-
삼 향

우편물 취급상황 (속)

연도 및 우체국별	국					제			
	총 계			보 통		특 수		소 포	
	계	접 수	배 달	접 수	배 달	접 수	배 달	접 수	배 달
1985	78,686	48,395	30,291	46,282	28,906	1,176	934	937	451
1986	75,569	46,596	28,973	44,345	27,678	1,453	914	798	381
1987	67,627	40,345	27,282	38,101	25,835	1,370	862	874	585
1988	90,759	62,119	28,640	59,705	27,392	1,503	919	911	329
1989	69,417	49,899	9,518	47,188	18,224	1,524	866	1,187	428
1990	59,511	43,273	16,238	39,937	14,866	2,122	910	1,214	462
목 포	58,301	42,063	16,238	39,710	14,866	1,806	910	547	462
창 평	354	354	-	-	-	49	-	305	-
산 정	173	173	-	-	-	88	-	85	-
용 해	78	78	-	-	-	32	-	46	-
양 동	74	74	-	-	-	32	-	42	-
유 달	240	240	-	-	-	89	-	151	-
해 전	21	21	-	-	-	14	-	7	-
전문대	7	7	-	-	-	5	-	2	-
삼학도	263	263	-	227	-	7	-	29	-
삼 향

자료 : 목포우체국

12. 전화기보유 및 전화가입자현황

단위 : 대

연도 및 동 별	방 식 별 보 유 현 황		시 설 수	가 입 자 수			공 증 전 화
	계	자 동 식		계	업 무 용	주 택 용	
1985	47,446	47,446	48,000	38,606	10,218	28,388	1,007
1986	56,717	56,717	66,600	56,717	13,569	43,148	1,203
1987	61,581	61,581	66,600	61,581	14,210	47,371	1,300
1988	75,418	75,418	76,600	72,260	16,148	56,112	1,428
1989	80,847	80,847	90,800	80,847	17,527	63,320	1,926
1990	98,252	98,252	103,900	89,029	19,245	69,784	2,101

자료 : 목포전신전화국

13. 국내전보 취급현황

단위 : 통

연도 별	총 계	발 신			수 신		
		계	유 료	무 료	계	유 료	무 료
1985	76,614	37,903	36,774	1,129	38,711	37,380	1,331
1986	88,746	46,374	45,285	1,089	42,372	41,091	1,281
1987	100,524	53,583	52,448	1,135	46,941	45,256	1,685
1988	123,330	64,844	63,676	1,168	58,486	57,209	1,277
1989	208,549	100,843	99,374	1,469	107,706	105,764	1,942
1990	172,802	77,731	76,433	1,298	95,071	93,600	1,471

자료 : 목포전신전화국

14. 우편요금 수입현황

단위 : 천원

연도별	총 계			보 통		
	계	국 내	국 제	계	국 내	국 제
1985	573,650	532,378	41,272	291,475	271,022	20,453
1986	702,447	661,229	41,218	383,286	363,241	20,045
1987	841,002	802,487	38,515	530,848	511,042	19,806
1988	770,172	719,191	50,981	454,912	428,075	26,837
1989	978,587	927,325	51,262	594,439	572,396	22,043
1990	1,043,518	993,376	50,142	596,330	578,779	17,551
목 포	772,609	734,952	37,657	596,236	578,779	17,457
창 평	83,286	78,201	5,085	-	-	-
산 정	28,622	26,851	1,771	-	-	-
용 해	72,593	71,862	731	-	-	-
양 동	12,751	11,933	818	-	-	-
유 달	56,260	52,899	3,361	-	-	-
전 문 대	3,103	3,062	41	-	-	-
해 양 대	2,801	2,686	115	-	-	-
삼 학	11,493	10,930	563	94	-	94
삼 향	-	-	-	-	-	-

우편요금 수입현황 (속)

연도별	특 수			소 포		
	계	국 내	국 제	계	국 내	국 제
1985	214,937	207,653	7,284	67,238	53,703	13,535
1986	241,899	233,984	7,915	77,262	64,004	13,258
1987	229,949	225,377	4,572	80,205	66,068	14,137
1988	224,914	219,385	5,529	90,346	71,731	18,615
1989	266,646	258,510	8,136	117,502	96,419	21,083
1990	316,650	306,075	10,575	130,538	108,522	22,016
목 포	120,315	110,643	9,672	56,058	45,520	10,528
창 평	53,131	53,053	78	30,155	25,148	5,007
산 정	16,638	16,498	140	11,984	10,353	1,631
용 해	69,255	69,188	67	3,338	2,674	664
양 동	6,376	6,312	64	6,375	5,621	754
유 달	39,096	38,608	488	17,164	14,291	2,873
전 문 대	1,940	1,921	19	1,163	1,141	22
해 양 대	2,414	2,380	34	387	306	81
삼 학	7,485	7,472	13	3,914	3,458	456
삼 향	-	-	-	-	-	-

자료 : 목포우체국

15. 우편물접수특수취급현황

단위: 통, 금액: 천원

연도별	민원우편		특급우편		우취회원	우편특산물접	기념우표류판매	
	전신	우편	국내	국제	명	수량	건수	금액
1990	181	8,546	7,042	571	594	1,952	879,478	140,805
목포	65	3,935	3,096	571	417	1,325	565,197	74,953
산정동	-	531	623	-	18	102	69,313	12,210
유달산	1	1,047	1,121	-	27	79	50,897	13,938
용해동	-	316	-	-	47	58	28,932	6,456
양동	1	183	-	-	19	56	23,244	4,356
해진	-	74	-	-	25	117	8,513	1,369
전문대	-	22	-	-	10	27	6,729	1,187
삼학도	-	149	-	-	10	81	30,879	6,706
창평동	114	2,289	2,202	-	21	107	95,774	19,630

자료: 목포우체국

16. 체신금융 취급상황

단위: 천건, 천원

연도별	우편환송금		우편환지급		자기앞수표발행		공과금수납	
	건수	금액	건수	금액	건수	금액	건수	금액
1990	35	6,975,068	54	9,692,398	274	178,233,885	542	25,319,854
목포	13	3,084,788	23	3,899,880	103	87,906,085	251	17,308,398
산정동	4	724,701	7	1,425,369	33	15,643,100	57	1,431,491
유달산	5	1,076,598	5	1,177,668	49	32,901,200	64	1,757,564
용해동	1	184,693	3	467,471	14	6,539,400	16	520,450
양동	2	341,050	5	948,890	13	6,139,800	52	711,615
해진	1	19,971	3	169,935	3	664,000	3	135,258
전문대	1	15,443	1	10,394	2	499,400	4	147,024
삼학도	1	290,211	2	682,795	9	3,925,400	20	696,274
창평동	7	1,237,613	5	909,996	48	24,015,500	75	2,611,780
흑산도	-	-	-	-	-	-	-	-

자료: 목포우체국

체신금융 취급상황 (속)

단위 : 명, 천원

연도별	체신예금		체신보험		
	가입자수	예금고	가입자수	월납입금액	계약고
1990	69,219	20,702,886	6,284	219,833	22,660,377
목포	31,700	7,321,951	4,672	149,605	16,365,641
산정동	10,265	3,422,868	378	15,662	1,555,810
유달산	5,045	2,317,327	251	11,493	952,300
용해동	3,373	992,335	145	5,861	478,800
양동	7,204	3,043,963	294	9,708	1,045,000
해전	864	247,549	126	4,882	486,926
전문대	1,699	159,649	39	2,328	100,500
삼학도	1,041	469,770	81	6,549	329,800
창평동	8,028	2,727,474	298	13,745	1,245,600
삼향동	-	-	-	-	-

자료 : 목포우체국

X I. 해운항만

1. 선박입항실적

연도별	총계		외항선						연안선	
			소계		국적선		외국선			
	척	톤	척	톤	척	톤	척	톤	척	톤
1985	-	-	-	-	-	-	-	-	-	-
1986	-	-	-	-	-	-	-	-	-	-
1987	-	-	-	-	-	-	-	-	-	-
1988	-	-	-	-	-	-	-	-	-	-
1989	11,261	2,140	127	806	80	349	47	457	11,134	1,133.4
1990	12,336	2,798	172	1,178	101	401	71	777	12,164	1,620

자료 : 목포해운항만청

2. 선박 출항실적

단위 : 척, 톤

연도별	총 계		외 항 선						연 안 선	
			소 계		국 적 선		외 국 선			
	척	톤	척	톤	척	톤	척	톤	척	톤
1985	-	-	-	-	-	-	-	-	-	-
1986	-	-	-	-	-	-	-	-	-	-
1987	-	-	-	-	-	-	-	-	-	-
1988	-	-	-	-	-	-	-	-	-	-
1989	11,382	2,167	128	782	82	358	46	429	11,254	1,385
1990	12,265	2,775	171	1,178	100	401	71	777	12,094	1,597

자료 : 목포 해운항만청

3. 등록 선박현황

단위 : 척, 톤

연도별	총 계		강 선							
			여 객 선		화 물 선		유 조 선		예 선	
	척	톤	척	톤	척	톤	척	톤	척	톤
1985	-	-	-	-	-	-	-	-	-	-
1986	-	-	-	-	-	-	-	-	-	-
1987	-	-	-	-	-	-	-	-	-	-
1988	-	-	-	-	-	-	-	-	-	-
1989	426	24,300	53	8,661	45	6,274	20	438	11	285
1990	446	26,823	58	9,365	52	6,851	20	1,156	17	613

등록선박현황 (속)

연도별	강 선		목 선						목 선기 타 선	
	기	타	여 객 선		화 물 선		유 조 선		척	톤
			척	톤	척	톤	척	톤		
1985	-	-	-	-	-	-	-	-	-	-
1986	-	-	-	-	-	-	-	-	-	-
1987	-	-	-	-	-	-	-	-	-	-
1988	-	-	-	-	-	-	-	-	-	-
1989	53	4,996	-	-	135	2,561	-	-	109	1,085
1990	51	5,075	-	-	128	2,424	-	-	120	1,339

자료 : 목포해운항만청

4. 정기 여객선 수송실적

단위 : 톤, 명

연도별	총 계		외 국 선						연 안 선	
	여 객	화 물	소 계		미 국 선 박		외 국 선 박		여 객	화 물
			여 객	화 물	여 객	화 물	여 객	화 물		
1985	-	-	-	-	-	-	-	-	-	-
1986	-	-	-	-	-	-	-	-	-	-
1987	-	-	-	-	-	-	-	-	-	-
1988	-	-	-	-	-	-	-	-	-	-
1989	2,777,321	191,207	-	-	-	-	-	-	2,777,321	191,207
1990	2,651,201	419,680	-	-	-	-	-	-	2,651,201	419,680

자료 : 목포해운항만청

5. 해난사고종류

단위 : 건

연도별	계	충 돌	침 물	기관손상	속구손상	접 축	안전운항 저 해	사 상
1985	-	-	-	-	-	-	-	-
1986	-	-	-	-	-	-	-	-
1987	-	-	-	-	-	-	-	-
1988	-	-	-	-	-	-	-	-
1989	6	2	-	1	1	1	-	1
1990	10	6	2	1	-	-	1	-

자료 : 목포해운항만청

6. 해난사고원인

단위 : 건

연도별	계	운 항 과 실	재 질 및 구조	불 가 항 력	미 상
1985	-	-	-	-	-
1986	-	-	-	-	-
1987	-	-	-	-	-
1988	-	-	-	-	-
1989	6	5	1	-	-
1990	10	6	1	1	2

자료 : 목포해운항만청

7. 해난사고선종 및 인명피해

단위 : 척, 명

연도별	선 종 별					인 명 피 해		
	계	여 객 선	화 물 선	유 조 선	기 타	계	부 상	실 종
1985	-	-	-	-	-	-	-	-
1986	-	-	-	-	-	-	-	-
1987	-	-	-	-	-	-	-	-
1988	-	-	-	-	-	-	-	-
1989	6	3	3	-	-	1	-	1
1990	10	5	2	2	1	-	-	-

자료 : 목포해운항만청

X II. 보건 및 사회복지

1. 의료기관 분포현황

단위 : 개소

연도별	종합병원		병원		의원	특수병원	치과 병의원	한방 병의원	조산소	보건소
	개소	병상수	개소	병상수						
1985	1	200	7	343	48	1	12	5	10	1
1986	1	200	7	304	49	1	13	7	11	1
1987	1	200	7	304	53	1	17	6	11	1
1988	1	200	7	304	55	1	19	6	11	1
1989	1	200	7	304	60	1	21	8	12	1
1990	1	200	7	344	68	1	26	8	12	1
용당1	-	-	-	-	6	-	2	-	2	-
용당2	-	-	-	-	7	-	3	1	1	-
산정1	-	-	-	-	5	-	-	-	-	-
산정2	1	200	-	-	3	-	2	1	1	-
산정3	-	-	-	-	-	-	-	-	-	-
대성1	-	-	-	-	-	-	-	-	-	-
대성2	-	-	-	-	-	-	-	-	-	-
양동	-	-	-	-	-	-	-	-	-	-
북교	-	-	-	-	-	-	-	-	1	-
남교	-	-	1	35	1	-	-	-	3	-
호남	-	-	1	33	18	-	8	1	-	-
죽동	-	-	-	-	9	-	7	-	1	-
무안	-	-	1	73	13	-	1	3	-	-
동명	-	-	-	-	-	-	-	-	-	-
영해	-	-	1	33	3	-	1	-	2	-
유달	-	-	1	28	1	-	-	2	-	-
만호	-	-	-	-	-	-	-	-	-	-
서산	-	-	-	-	-	-	-	-	-	-
온금	-	-	-	-	-	-	-	-	-	-
죽교1	-	-	-	-	-	-	-	-	-	1
죽교2	-	-	-	-	1	-	1	-	1	-
죽교3	-	-	-	-	-	-	-	-	-	-
달성	-	-	-	-	-	-	-	-	-	-
대반	-	-	-	-	-	-	-	-	-	-
이로	-	-	2	142	1	-	1	-	-	-
충무	-	-	-	-	-	-	-	-	-	-
연동	-	-	-	-	-	-	-	-	-	-
삼향	-	-	-	-	-	1	-	-	-	-

자료 : 보건소

2. 보건소요원현황

단위 : 명

연도별	계	의사	치과 의사	임상병리사	방사선사	가족계획요원	
						간호사	간호보조사
1985	40	1	-	3	-	2	7
1986	44	1	1	3	-	1	9
1987	49	2	2	3	1	1	9
1988	48	2	2	3	1	1	9
1989	40	2	-	2	1	1	9
1990	52	2	-	2	1	1	9

보건소 현황(속)

연도별	모자보건요원	결핵관리요원		기타
	간호사	간호사	간호보조사	
1985	-	2	2	23
1986	5	2	-	22
1987	5	2	-	24
1988	5	2	-	23
1989	-	2	-	23
1990	6	2	-	29

자료 : 보건소

3. 보건소 사업실적

단위 : 명

연도별	집단검진수				
	총계	결핵	성병	치과	기타
1985	16,436	2,580	13,771	38	47
1986	49,171	5,983	17,868	1,483	23,837
1987	12,562	912	10,050	800	800
1988	21,005	5,478	13,649	1,878	-
1989	19,260	19,260	-	-	-
1990	7,821	7,821	-	-	-

자료 : 보건소

보건소 사업실적

연도별	환 자 치 료 연 인 원							
	총 계	결 핵	성 병	소 아 과	산부인과	치 과	기생충병	기타(내과)
1985	42,188	4,287	16,711	2,435	-	1,088	405	17,262
1986	52,000	3,736	934	18,867	24,246	3,845	372	-
1987	67,139	3,966	15,234	4,374	-	3,839	-	39,726
1988	66,946	424	11,895	-	-	2,488	-	52,139
1989	112,417	90,037	1,775	807	-	2,795	225	16,778
1990	78,495	2,621	7,798	960	-	1,760	6,400	58,956

자료: 보건소

4. 의료인 분포현황

단위: 명

연도별	총 계	의 사	치과 의사	한 의 사	약 사	조 산 사	간 호 사
1985	421	106	18	5	107	28	157
1986	456	117	27	7	98	31	176
1987	482	129	22	6	111	32	182
1988	498	149	26	6	113	20	184
1989	531	158	28	8	119	35	183
1990	571	180	29	8	130	40	184

자료: 보건소

5. 의약품 제조 및 판매

단위 : 개소

연도 및 동 별	제 조 업 소						판 매 업 소					
	계	의약품	화장품	위생품 위용	의료구 의용	의약품 의소	계	약국	도매상	약종상	한약 약자	의료구 위생 의약품
1985	-	-	-	-	-	-	210	91	7	7	44	61
1986	-	-	-	-	-	-	220	98	7	7	44	64
1987	-	-	-	-	-	-	231	111	7	7	42	64
1988	-	-	-	-	-	-	233	113	7	7	42	64
1989	1	-	-	-	1	-	239	119	7	7	42	64
1990	-	-	-	-	-	-	250	121	9	7	47	66
용당1	-	-	-	-	-	-	23	11	1	-	5	7
용당2	-	-	-	-	-	-	14	9	-	-	2	3
산정1	-	-	-	-	-	-	17	6	-	-	6	4
산정2	-	-	-	-	-	-	8	2	-	-	2	4
산정3	-	-	-	-	-	-	6	4	-	-	1	1
대성1	-	-	-	-	-	-	2	2	-	-	-	-
대성2	-	-	-	-	-	-	7	2	-	-	3	2
양 동	-	-	-	-	-	-	4	2	-	-	2	-
북 교	-	-	-	-	-	-	3	3	-	-	-	-
남 교	-	-	-	-	-	-	19	6	1	1	5	6
호 남	-	-	-	-	-	-	30	12	1	-	3	11
죽 동	-	-	-	-	-	-	19	3	-	-	3	13
무 안	-	-	-	-	-	-	12	4	-	1	1	6
동 명	-	-	-	-	-	-	7	4	2	-	2	1
영 해	-	-	-	-	-	-	15	8	3	-	3	1
유 달	-	-	-	-	-	-	8	3	1	-	3	1
만 호	-	-	-	-	-	-	15	10	-	-	3	2
서 산	-	-	-	-	-	-	5	4	-	1	-	-
은 금	-	-	-	-	-	-	-	-	-	-	-	-
죽교1	-	-	-	-	-	-	5	4	-	1	-	1
죽교2	-	-	-	-	-	-	4	3	-	-	-	-
죽교3	-	-	-	-	-	-	-	-	-	-	-	-
달 성	-	-	-	-	-	-	-	-	-	-	-	-
대 반	-	-	-	-	-	-	-	-	-	-	-	-
이 로	-	-	-	-	-	-	14	10	-	2	2	-
총 무	-	-	-	-	-	-	-	-	-	-	-	-
연 동	-	-	-	-	-	-	12	9	-	-	-	3
삼 향	-	-	-	-	-	-	1	-	-	1	-	-

자료 : 보건소

6. 예방접종실적

단위 : 명

연도별	장티푸스	콜레라	D T	D. P. T
1985	14,578	20,076	4,560	26,802
1986	7,142	10,544	5,120	20,770
1987	7,100	8,481	4,600	14,679
1988	5,291	8,407	5,003	22,145
1989	6,290	5,368	3,657	10,131
1990	5,093	3,423	5,280	14,054

자료 : 보건소

예방접종실적(속)

연도별	소아마비	B. C. G	일본뇌염	기타(홍역)
1985	30,181	10,694	90,659	6,100
1986	21,713	10,376	79,122	4,187
1987	15,697	9,391	83,112	4,039
1988	24,741	8,279	89,487	6,939
1989	10,196	8,510	78,330	2,580
1990	21,386	8,869	112,468	4,401

자료 : 보건소

7. 나환자 현황

단위 : 명

연도별	총 계			정 착			재 가			수 용			신발견
	계	남	여	계	남	여	계	남	여	계	남	여	
1985	28	22	6	-	-	-	28	22	6	-	-	-	-
1986	21	17	4	-	-	-	21	17	4	-	-	-	-
1987	21	17	4	-	-	-	21	17	4	-	-	-	-
1988	19	14	5	-	-	-	19	14	5	-	-	-	-
1989	13	10	3	-	-	-	13	10	3	-	-	-	-
1990	9	8	1	-	-	-	9	8	1	-	-	-	-

자료 : 보건소

8. 결핵환자현황

단위:명

연도별	연 말 현 재					계	증 가					
	총 계	양 성	음 성	재치료	요 관 찰 자		객 담	신 규 등 록	전 입	재등록	관 리 전 환	기 타
1985	619	206	161	-	252	673	107	432	7	16	-	111
1986	580	194	176	23	187	640	72	527	16	25	-	-
1987	443	184	122	18	119	466	-	393	22	21	30	-
1988	434	125	133	10	166	482	-	428	10	29	15	-
1989	467	122	142	15	188	538	-	477	11	23	27	-
1990	449	98	107	2	242	539	-	500	20	12	7	-

자료: 보건소

결핵환자현황(속)

연도별	감 소										
	계	완 치	관찰완료	사 망	전 출	중 단	집단변경	타 의 료 기 관	관리전환	기 타	
1985	834	299	-	15	17	74	-	-	-	429	
1986	620	248	203	10	31	53	1	21	37	16	
1987	602	307	138	4	25	56	8	31	30	3	
1988	490	276	70	15	36	37	2	39	15	-	
1989	505	289	117	5	18	18	6	25	27	-	
1990	557	335	139	3	12	25	3	32	7	1	

자료: 보건소

9. 부정의료업자 단속실적

단위:명

연도별	적 발 상 황							
	계	무면허업자	면허대여자	표방위반	광고위반	무계출	시설위반	기 타
1985	11	6	-	3	-	-	1	1
1986	20	4	-	6	-	-	6	4
1987	1	-	-	1	-	-	-	-
1988	4	2	-	-	-	-	1	1
1989	2	-	-	-	-	-	2	-
1990	-	-	-	-	-	-	-	-

자료: 보건소

부정의료업자 단속실적(속)

단위 : 명

연도별	처 리 상 황						
	계	고 발	폐 쇄	업무정지	시설개수	훈 계	기 타
1985	11	6	-	-	3	2	-
1986	20	4	-	-	6	10	-
1987	1	-	-	-	1	-	-
1988	4	3	-	-	1	-	-
1989	2	-	-	-	2	-	-
1990	-	-	-	-	-	-	-

자료 : 보건소

10. 가족계획 사업실적

단위 : 명

연도별	총 계	불 임 시 술			자궁내장치 시 술	큰 들	먹는피임약	월경조정시술
		계	정 관	난 관				
1985	14,024	1,694	382	1,316	1,295	6,897	3,379	755
1986	13,711	1,711	239	1,472	1,432	6,406	3,173	989
1987	18,855	1,742	181	1,561	1,358	11,753	2,878	1,124
1987	13,028	1,028	155	873	1,250	7,852	2,191	707
1988	11,882	792	172	620	1,285	7,241	2,195	369
1990	7,539	554	143	411	931	5,153	899	2

자료 : 보건소

11. 제 1·2종 법정전염병발생 및 사망현황

단위 : 명

연도별	I 종 전 염 병									
	장 티 푸 스		파 라 티 푸 스		디 프 테 리 아		세 균 성 이 질		콜 레 라	
	발생	사 망	발생	사 망	발생	사 망	발생	사 망	발생	사 망
1985	-	-	-	-	-	-	-	-	-	-
1986	-	-	-	-	-	-	-	-	-	-
1987	-	-	-	-	-	-	-	-	-	-
1988	1	-	-	-	-	-	-	-	-	-
1989	-	-	-	-	-	-	-	-	-	-
1990	-	-	-	-	-	-	-	-	-	-

자료 : 보건소

제 1·2종 법정전염병발생 및 사망현황(속)

단위 : 명

연도별	2 종 전 염 병									
	백 일 해		홍 역		유행성이하선염		일 본 뇌 염		기 타	
	발생	사망	발생	사망	발생	사망	발생	사망	발생	사망
1985	2	-	19	-	13	-	-	-	-	-
1986	1	-	6	-	32	-	-	-	-	-
1987	8	-	6	-	3	-	-	-	6	-
1988	-	-	1	-	20	-	-	-	-	-
1989	-	-	54	-	22	-	-	-	-	-
1990	-	-	20	-	18	-	-	-	1	-

자료 : 보건소

12. 식품접객업소현황

단위 : 개소

연도별	계	전 문 음식점업	유 흥 음 식 점						과 자 영업용	다방업	휴게실	
			대 음식점	중 음식점	인삼찜집	간이주점	일반유흥음식점					외국인 전용유흥
							무도유흥 음식점	외국인 전용유흥				
1985	862	-	620	2	-	56	3	-	17	164	-	
1986	867	-	608	6	-	64	4	-	17	168	-	
1987	1,020	-	735	6	-	76	5	-	20	178	-	
1988	1,081	-	792	6	-	67	3	-	24	189	-	
1989	1,224	-	899	6	-	86	3	-	23	207	-	
1990	1,326	-	998	-	-	83	5	-	30	210	-	

주) 식품위생법 개정으로 인삼찜집은 다방업에 포함

자료 : 위생과

13. 식품제조, 가공업소 현황

단위 : 개소

연도별	총 계	식 품 제 조 가 공 업							
		소 계	과자류	당 류	아 이 스 크림류	유가공품	식육제품	어 육 연 제 품	절임식품
1985	-	-	-	-	-	-	-	-	-
1986	-	-	-	-	-	-	-	-	-
1987	-	-	-	-	-	-	-	-	-
1988	-	-	-	-	-	-	-	-	-
1989	87	51	6	-	-	-	2	2	5
1990	160	51	6	-	-	-	2	2	7

자료 : 위생과

식품제조, 가공업소 현황(속)

단위 : 개소

연도별	식품제조, 가공업								
	김치제조	통조림 병조림	건포류	두부류	식용유지			면류	
					정제식용유	압착식용유	마가린쇼팅	면류	인스탄트면류
1984	-	-	-	-	-	-	-	-	-
1985	-	-	-	-	-	-	-	-	-
1986	-	-	-	-	-	-	-	-	-
1987	-	-	-	-	-	-	-	-	-
1988	-	-	-	-	-	-	-	-	-
1989	-	-	8	2	2	18	-	6	-
1990	-	1	6	2	1	19	-	5	-

자료 : 위생과

식품제조가공업소현황(속)

단위 : 개소

연도별	식품제조, 가공업							
	소계	도시락	주류	식용얼음	식품가공업			식품소분
					임가공	단순가공	기타식품가	
1984	-	-	-	-	-	-	-	-
1985	-	-	-	-	-	-	-	-
1986	-	-	-	-	-	-	-	-
1987	-	-	-	-	-	-	-	-
1988	-	-	-	-	-	-	-	-
1989	36	-	3	9	21	-	-	3
1990	109	1	3	9	64	14	13	5

자료 : 위생과

14. 식품판매운반처리업현황

단위 : 개소

연도별	계	식품운반업	식품판매업					식품보존업 식품냉동 냉장업
			유류판매	식육판매	식용얼음	식품자동 판매기영업	식품등 수입판매	
1984	-	-	-	-	-	-	-	-
1985	-	-	-	-	-	-	-	-
1986	-	-	-	-	-	-	-	-
1987	-	-	-	-	-	-	-	-
1988	-	-	-	-	-	-	-	-
1989	345	3	16	295	3	21	1	6
1990	377	4	16	326	3	21	1	6

자료 : 위생과

15. 환경위생관계 영업소현황

단위 : 개소

연도별	총 계	숙박업				이·미용업		
		계	호텔	여관	여인숙	계	이용업	미용업
1985	1,126	378	1	98	279	551	233	318
1986	1,139	380	1	112	267	520	211	309
1987	1,228	399	2	129	268	564	218	346
1988	1,243	414	2	145	267	540	202	338
1989	1,360	414	2	159	253	558	186	372
1990	1,422	416	3	165	248	583	184	399

환경위생관계영업소현황(속)

연도별	위생관련업				위생용품제조업			목욕탕업		
	계	세탁업	위생관리업	위처리업	계	세제	취업	기타위생용품제조업	계	공동탕
1985	-	-	-	-	-	-	-	-	42	42
1986	-	-	-	-	-	-	-	-	48	48
1987	-	-	-	-	-	-	-	-	49	48
1988	-	-	-	-	-	-	-	-	51	49
1989	99	97	-	2	-	-	-	-	52	47
1990	144	143	-	1	1	-	1	-	52	48

자료 : 위생과

환경위생관계영업소현황 (속)

연도별	목 육 탕 업				유 기 장 업			
	가축탕	사우나	수영장	실내수영장	계	당구장	전자유기장	기 타
1985	-	-	-	-	155	105	48	2
1986	-	-	-	-	191	113	78	-
1987	-	-	1	-	216	129	87	-
1988	-	-	1	1	238	137	101	-
1989	2	1	1	1	237	129	108	-
1990	2	2	-	-	226	134	92	-

자료 : 위생과, 새마을과

16. 의료보험조합 및 수혜자현황

단위 : 명

연도별	직 장 조 합					지 역 조 합		
	조합수	사업장수	수혜자수			조합수	수혜자수	
			계	피보험자	피부양자		세대수	피보험자수
1985	1	119	28,402	9,757	18,645	-	-	-
1986	1	136	32,364	10,531	21,823	-	-	-
1987	1	122	34,756	11,123	23,633	1	21,890	67,485
1988	1	178	38,941	12,144	26,797	1	21,647	65,836
1989	1	193	37,798	11,106	26,692	1	22,294	87,334
1990	1	270	46,707	13,990	32,717	1	23,293	89,057

자료 : 목포의료보험조합, 전남제1지구 의료보험조합

17. 모자보건사업실적

단위 : 명

연도별	등 록 상 황						분 만 개 조	
	신 규 등 록		퇴 록		연 말 현 재 수		조산원직접	분만셀사용
	입산부	영유아	입산부	영유아	입산부	영유아		
1985	2,652	2,929	1,852	2,262	1,269	1,607	-	475
1986	1,090	2,157	1,939	2,900	420	864	-	79
1987	661	1,839	582	656	440	2,047	377	-
1988	709	1,458	820	591	388	2,914	173	10
1989	765	1,113	632	267	521	3,760	62	-
1990	258	1,963	570	1,465	209	4,258	66	45

자료 : 보건소

18. 국가보훈대상자 현황

단위 : 명

연도 및 동별	합계	국가유공자					
		소계	애국지사	전상공상 전공상경	무공보국 수훈자	4·19상이	공상공무원
1985	704	304	2	227	66	3	6
1986	717	317	1	226	81	2	7
1987	754	337	1	244	84	2	6
1988	768	342	1	246	89	1	5
1989	784	344	-	244	93	1	6
1990	802	362	-	257	97	1	7
용당1	97	36	-	25	10	-	1
용당2	73	33	-	23	9	-	1
산정1	41	18	-	11	6	-	1
산정2	70	29	-	20	9	-	-
산정3	73	27	-	20	6	-	1
대성1	35	19	-	8	11	-	-
대성2	18	8	-	-	4	-	-
양동	28	10	-	8	2	-	-
북교	15	5	-	4	-	-	1
남교	12	2	-	2	-	-	-
호남	25	7	-	4	2	-	1
죽동	13	7	-	3	4	-	-
무안	7	2	-	2	-	-	-
동명	54	33	-	25	7	-	1
영해	68	30	-	24	5	1	-
유달	16	8	-	4	4	-	-
만호	13	7	-	5	2	-	-
서산	18	10	-	8	2	-	-
은금	4	2	-	2	-	-	-
죽교1	26	20	-	16	4	-	-
죽교2	18	9	-	7	2	-	-
죽교3	17	5	-	5	-	-	-
달성	15	9	-	2	7	-	-
대반	2	2	-	2	-	-	-
이로	8	6	-	6	-	-	-
총무	3	2	-	2	-	-	-
연동	18	7	-	7	-	-	-
삼향	15	9	-	8	1	-	-

자료 : 목포보훈지청

국가보훈대상자현황 (속)

연도 및 동 별	유				족			기 타 대 상 자		
	소 계	애국애족	4.19유족	순직공상 공무원유족	전몰, 전상, 공상군경유족 미망인	자녀	부모	소 계	반공포로 상 이	전 역 하 사 관
1985	397	8	-	20	174	42	153	3	1	2
1986	394	9	-	22	182	41	140	6	1	5
1987	411	13	-	25	180	52	141	6	1	5
1988	420	13	1	27	155	41	183	6	1	5
1989	433	13	1	30	190	66	133	7	1	6
1990	433	13	1	31	198	65	125	7	1	6
용당1	59	5	-	4	27	7	16	2	-	2
용당2	38	2	-	4	16	5	11	2	1	1
산정1	21	-	-	3	8	4	6	2	-	2
산정2	40	-	-	2	19	6	13	1	-	1
산정3	46	1	-	2	20	5	18	-	-	-
대성1	16	1	1	-	4	3	7	-	-	-
대성2	10	-	-	-	5	4	1	-	-	-
양 동	18	-	-	-	8	4	6	-	-	-
북 교	10	1	-	-	3	5	1	-	-	-
남 교	10	-	-	-	8	-	2	-	-	-
호 남	18	-	-	2	12	1	3	-	-	-
죽 동	6	-	-	2	2	-	2	-	-	-
무 안	5	-	-	-	1	-	4	-	-	-
동 명	21	-	-	1	11	4	5	-	-	-
영 해	38	-	-	7	20	5	6	-	-	-
유 달	8	-	-	-	5	1	2	-	-	-
만 호	6	1	-	1	1	1	2	-	-	-
서 산	8	-	-	-	1	4	3	-	-	-
은 금	2	-	-	-	2	-	-	-	-	-
죽교1	6	-	-	-	3	-	3	-	-	-
죽교2	9	1	-	1	4	-	3	-	-	-
죽교3	12	-	-	-	5	5	2	-	-	-
달 성	6	1	-	-	4	1	-	-	-	-
대 반	-	-	-	-	-	-	-	-	-	-
이 로	2	-	-	-	-	-	2	-	-	-
충 무	1	-	-	-	1	-	-	-	-	-
연 동	11	-	-	1	7	-	3	-	-	-
삼 향	6	-	-	1	1	-	4	-	-	-

자료: 목포보훈청

19. 국가보훈대상자 취업현황

단위 : 명

연도 및 동 별	총 계			국 가 유 공 자			유 족			기 타 대 상 자		
	계	남	여	계	남	여	계	남	여	계	남	여
1985	246	192	54	119	87	32	106	87	19	21	18	3
1986	245	191	54	123	89	34	96	79	17	26	23	3
1987	248	193	55	124	90	34	98	80	18	26	23	3
1988	251	194	57	127	91	36	98	80	18	26	23	3
1989	260	200	60	136	100	36	99	78	21	25	22	3
1990	339	264	75	155	121	34	138	116	22	46	27	19
용당1	38	30	8	21	16	5	12	10	2	5	4	1
용당2	43	34	9	14	13	1	17	15	2	12	6	6
산정1	15	13	2	9	7	2	5	5	-	1	1	-
산정2	25	22	3	13	11	2	11	10	1	1	1	-
산정3	41	32	9	15	12	3	20	16	4	6	4	2
대성1	11	9	2	4	3	1	6	6	-	1	-	1
대성2	8	6	2	2	2	-	4	2	2	2	2	-
양 동	7	4	3	4	1	3	3	3	-	-	-	-
북 교	6	4	2	1	1	-	5	3	2	-	-	-
남 교	4	4	-	1	1	-	3	3	-	-	-	-
호 남	5	3	2	3	2	1	2	1	1	-	-	-
죽 동	4	2	2	-	-	-	2	2	-	2	-	2
무 안	9	7	2	3	3	-	6	4	2	-	-	-
동 명	20	18	2	11	9	2	8	8	-	1	1	-
영 해	2	2	-	2	2	-	-	-	-	-	-	-
유 달	5	3	2	2	1	1	3	2	1	-	-	-
만 호	3	2	1	1	-	1	2	2	-	-	-	-
서 산	3	2	1	3	2	1	-	-	-	-	-	-
은 금	1	1	-	1	1	-	-	-	-	-	-	-
죽교1	15	12	3	8	8	-	4	2	2	3	2	1
죽교2	5	4	1	3	3	-	1	1	-	1	-	1
죽교3	1	1	-	-	-	-	1	1	-	-	-	-
달 성	6	2	4	4	2	2	-	-	-	2	-	2
대 반	-	-	-	-	-	-	-	-	-	-	-	-
이 로	45	37	8	17	15	2	19	16	3	9	6	3
총 무	5	4	1	5	4	1	-	-	-	-	-	-
연 동	6	3	3	4	1	3	2	2	-	-	-	-
삼 향	6	3	3	4	1	3	2	2	-	-	-	-

자료 : 목포보훈지청

20. 국가보훈대상자녀 취학현황

단위 : 명

연도별	총 계				국 가 유 공 자			
	계	중 학교	고 교	대 학	계	중 학교	고 교	대 학
9 8 5	435	142	166	127	265	85	94	86
1 9 8 6	504	142	224	138	360	115	148	97
1 9 8 7	492	138	221	133	382	114	159	109
1 9 8 8	365	130	149	86	289	109	115	65
1 9 8 9	517	148	229	140	390	118	177	95
1 9 9 0	456	128	207	121	359	99	164	96

국가보훈대상자녀 취학현황 (속)

연도별	배 우 자				자 녀 (전역하사관자녀포함)			
	계	중 학교	고 교	대 학	계	중 학교	고 교	대 학
1 9 8 5	163	54	68	41	7	3	4	-
1 9 8 6	113	20	59	34	31	7	17	7
1 9 8 7	103	21	58	24	7	3	4	-
1 9 8 8	67	15	31	21	9	6	3	-
1 9 8 9	114	23	46	45	13	7	6	-
1 9 9 0	84	24	35	25	13	5	8	-

자료 : 목포보훈지청

21. 사회복지시설분포현황

단위 : 시설 : 개소 인원 : 명

연도별	총 계		영 아 원		유 아 원		보육원 (어린이집)		심신장애자시설	
	시설수	인 원	시설수	인 원	시설수	인 원	시설수	인 원	시설수	인 원
1 9 8 5	10	1,782	-	-	4	426	-	-	3	138
1 9 8 6	11	1,895	-	-	4	449	-	-	3	159
1 9 8 7	12	1,935	-	-	4	447	-	-	3	185
1 9 8 8	12	1,970	-	-	4	432	-	-	3	207
1 9 8 9	14	2,061	1	1	4	438	-	-	3	230
1 9 9 0	18	2,631	1	24	4	438	4	543	3	240

자료 : 사회과

사회복지시설분포현황 (속)

연도별	부랑시설(부랑인)		모자시설		정신질환시설		양로원시설		부랑아시설	
	시설수	인원	시설수	인원	시설수	인원	시설수	인원	시설수	인원
1985	1	1,015	1	138	-	-	-	-	1	65
1986	1	283	1	138	1	798	-	-	1	68
1987	1	243	1	145	1	793	1	51	1	71
1988	1	258	1	147	1	789	1	73	1	64
1989	1	300	1	147	1	795	2	81	1	69
1990	1	323	1	123	1	757	2	110	1	73

자료 : 사회과

21. 노인복지시설 수용자동태

단위 : 명

연도별	시설수	입			무연고자	소	
		총 계				전 입	기 타
		계	남	여			
1985	-	-	-	-	-	-	-
1986	-	-	-	-	-	-	-
1987	1	61	26	35	57	2	2
1988	1	31	9	22	24	-	7
1989	2	30	11	19	6	24	-
1990	2	50	18	32	44	5	1

자료 : 가정복지과

노인복지시설수용자 동태 (속)

연도별	퇴			소				연말현재원수		
	총 계			연고자 인도	전 원	사 망	기 타	계	남	여
	계	남	여							
1985	-	-	-	-	-	-	-	-	-	-
1986	-	-	-	-	-	-	-	-	-	-
1987	33	18	15	16	7	8	2	68	20	48
1988	6	1	5	3	-	1	2	73	28	45
1989	22	11	11	-	20	2	-	81	29	52
1990	20	6	14	5	3	9	3	110	40	70

자료 : 가정복지과

23. 생활보호대상자현황

단위 : 가구, 명

연도 및 동 별	합 계		거 택 보 호		자 활 보 호	
	가 구	가 구 원 수	가 구	가 구 원 수	가 구	가 구 원 수
1985	5,033	22,320	570	902	4,463	21,418
1986	5,209	22,784	611	963	4,598	21,821
1987	5,336	23,424	668	1,051	4,668	22,373
1988	5,569	24,199	728	1,118	4,841	23,081
1989	6,324	26,445	807	1,293	5,517	25,152
1990	5,964	23,178	849	1,247	5,115	21,931
용당1	191	687	38	54	153	633
용당2	309	1,226	48	94	261	1,132
산정1	338	1,261	41	58	297	1,203
산정2	373	1,486	53	76	320	1,410
산정3	396	1,651	67	101	329	1,550
대성1	206	758	53	76	153	682
대성2	251	932	45	66	206	866
양 동	253	1,038	26	39	227	999
북 교	68	250	14	19	54	231
남 교	25	70	9	13	16	57
호 남	42	132	11	11	31	121
죽 동	44	168	7	10	37	158
동 명	23	72	7	7	16	65
무 안	258	968	42	52	216	916
영 해	165	582	17	25	148	557
유 달	80	320	9	16	71	304
만 호	111	390	25	30	86	360
서 산	395	1,683	36	53	359	1,630
은 금	259	956	18	26	241	930
죽교1	458	1,899	42	66	416	1,833
죽교2	198	714	29	31	169	683
죽교3	288	1,153	27	45	261	1,108
달 성	289	1,110	35	52	254	1,058
대 반	153	640	12	16	141	624
이 로	379	1,447	59	79	320	1,368
충 무	46	135	14	22	32	113
연 동	211	795	38	54	173	741
삼 향	155	655	27	56	128	599

자료 : 사회과

24. 영세민취로구호사업 현황

단위 : 천원

연도 및 동 별	사업장수	취 로 가구수	취 로 연인원	재 원 별			사 업 별			
				계	국 비	지방비	km	m	ha	건
1985	71	3,790	35,046	312,410	223,000	89,410	-	-	-	-
1986	54	3,662	37,512	319,713	262,520	57,193	-	-	-	-
1987	67	4,107	48,407	369,574	355,000	14,574	13,682	5,403	35.0	-
1988	82	5,634	74,427	566,360	534,450	31,910	-	-	-	88
1989	42	2,304	17,705	232,142	182,271	49,871	-	-	-	42
1990	17	678	9,038	118,830	92,000	26,830	-	-	-	-
용당1	2	86	1,351	15,430	14,475	955	-	-	-	-
용당2	-	-	-	-	-	-	-	-	-	-
산정1	-	-	-	-	-	-	-	-	-	-
산정2	-	-	-	-	-	-	-	-	-	-
산정3	1	88	351	5,000	3,000	2,000	-	-	-	-
대성1	1	18	275	3,000	3,000	-	-	-	-	-
대성2	-	-	-	-	-	-	-	-	-	-
양 동	-	-	-	-	-	-	-	-	-	-
북 교	-	-	-	-	-	-	-	-	-	-
남 교	-	-	-	-	-	-	-	-	-	-
호 남	-	-	-	-	-	-	-	-	-	-
죽 동	1	16	271	3,000	3,000	-	-	-	-	-
동 명	3	93	2,260	29,000	23,572	5,428	-	-	-	-
무 안	-	-	-	-	-	-	-	-	-	-
영 해	-	-	-	-	-	-	-	-	-	-
유 달	-	-	-	-	-	-	-	-	-	-
만 호	1	19	301	9,100	2,500	6,600	-	-	-	-
서 산	-	-	-	-	-	-	-	-	-	-
은 금	1	35	145	1,700	1,700	-	-	-	-	-
죽 교1	-	-	-	-	-	-	-	-	-	-
죽 교2	-	-	-	-	-	-	-	-	-	-
죽 교3	1	54	750	10,000	10,000	-	-	-	-	-
달 성	1	54	322	3,500	3,500	-	-	-	-	-
대 반	1	83	375	5,000	3,000	2,000	-	-	-	-
이 로	3	57	1,887	20,100	15,352	4,748	-	-	-	-
총 무	-	-	-	-	-	-	-	-	-	-
연 동	-	-	-	-	-	-	-	-	-	-
삼 향	1	75	750	14,000	8,901	5,099	-	-	-	-

자료 : 사회과

25. 생활보호대상자 양곡지급상황

단위 : 명, kg

연도 및 동별	인원	곡종별			
		계	미곡	맥류	소맥
1985	928	143,835	97,241	46,594	-
1986	963	154,622	101,230	53,392	-
1987	1,032	160,465	128,448	32,017	-
1988	1,118	172,187	137,835	34,352	-
1989	1,293	201,048	160,933	40,115	-
1990	1,247	201,981	161,680	40,301	-
용당1	54	8,746	7,001	1,745	-
용당2	94	15,225	12,187	3,038	-
산정1	58	9,393	7,519	1,874	-
산정2	76	12,309	9,853	2,456	-
산정3	101	16,658	13,394	3,264	-
대성1	76	12,309	9,853	2,456	-
대성2	66	10,689	8,556	2,133	-
양동	39	6,316	5,056	1,260	-
북교	19	3,076	2,462	614	-
남교	13	2,105	1,685	420	-
호남	11	1,781	1,426	355	-
죽동	10	1,619	1,296	323	-
무안	7	1,133	907	226	-
동명	52	8,423	6,742	1,681	-
영해	25	4,049	3,241	808	-
유달	16	2,587	2,074	513	-
만호	30	4,857	3,888	969	-
서산	53	8,854	6,871	1,713	-
은금	26	4,211	3,371	840	-
죽교1	66	10,689	8,556	2,133	-
죽교2	31	5,020	4,019	1,001	-
죽교3	45	7,287	5,833	1,454	-
달성	52	8,422	6,742	1,680	-
대반	16	2,590	2,074	516	-
이로	79	12,794	10,242	2,552	-
충무	22	3,562	2,852	710	-
연동	54	8,745	7,001	1,744	-
삼향	56	8,802	6,979	1,823	-

자료 : 사회과

26. 적십자회원수 및 회비모금현황

단위 : 천원

연도 및 동별	총 계		일 반 회 비		특 별 회 비	
	회 원 수	회 비 액	회 원 수	회 비 액	회 원 수	회 비 액
1985	36,836	63,445	-	-	-	-
1986	32,182	66,355	32,028	56,545	154	9,810
1987	33,008	70,144	32,895	61,434	113	8,710
1988	35,831	73,807	35,746	65,837	85	7,970
1989	36,514	76,945	36,415	68,725	99	8,220
1990	36,848	88,333.32	36,625	75,001.32	223	13,332
용당1	1,444	7,788.32	1,435	7,528.32	9	260
용당2	2,486	6,928	2,484	6,878	2	50
산정1	2,049	3,235	2,042	2,955	7	280
산정2	2,451	3,574	2,451	3,574	-	-
산정3	1,625	3,348	1,610	2,898	15	450
대성1	769	1,382	768	1,362	1	20
대성2	781	1,603	778	1,493	3	110
양 동	1,360	2,000	1,359	1,970	1	30
북 교	723	1,756	720	1,686	3	70
남 교	650	2,847	635	1,965	15	882
호 남	1,029	3,978	1,019	2,318	10	1,660
죽 동	799	2,036	787	1,696	12	340
무 안	421	1,822	410	1,362	11	460
동 명	5,312	9,214	5,284	8,294	28	920
영 해	691	3,683	668	2,113	23	1,570
유 달	585	2,304	582	2,004	3	300
만 호	877	3,336	865	2,796	12	540
서 산	1,317	1,850	1,314	1,700	3	150
은 금	407	1,782	405	562	2	1,220
죽교1	1,496	2,866	1,494	2,806	2	60
죽교2	823	1,595	823	1,595	-	-
죽교3	365	675	365	675	-	-
달 성	440	805	440	805	-	-
대 반	142	377	140	257	2	120
이 로	4,884	12,037	4,840	8,667	44	3,370
총 무	360	515	360	515	-	-
연 동	1,492	3,472	1,487	3,232	5	240
삼 향	1,070	1,525	1,060	1,295	10	230

자료 : 총무과

XIII. 교육 및 문화

1. 각급학교총괄

연 도 및 학 교 별	학 교 수				학 급 수		교실수	학 생 수		
	계	국립	공립	사립	인 가	편 성		계	남	여
1986	81	3	38	40	1,553	1,508	1,730	83,854	46,303	37,551
1987	87	3	40	44	1,573	1,530	1,892	83,884	46,204	37,680
1988	87	3	40	44	1,515	1,515	1,777	82,875	45,507	37,368
1989	90	3	40	47	1,535	1,535	1,810	82,992	45,566	37,426
1990	96	4	43	49	1,539	1,539	1,775	81,162	44,325	36,836
1991	97	5	43	49	1,570	1,570	2,177	81,093	44,484	36,609
유 치 원	39	-	10	29	76	76	98	2,516	1,283	1,233
국 민 학 교	23	1	22	-	661	661	627	28,780	14,863	13,917
중 학 교	13	-	6	7	309	309	425	15,587	8,065	7,522
인문계고등학교	10	-	3	7	283	283	413	14,445	8,896	5,549
실업계고등학교	5	-	2	3	152	152	219	7,563	3,261	4,302
전 문 대 학	3	1	-	2	21	21	184	5,154	3,564	1,590
대 학 (교)	1	1	-	-	37	37	196	6,862	4,420	2,442
대 학 원	2	2	-	-	21	21	-	75	66	9
특 수 학 교	1	-	-	1	10	10	15	111	66	45

각급학교총괄(속)

연 도 및 학 교 별	교 직 원 수						
	계	교 원 수			기 타 직 원 수		
		계	남	여	계	남	여
1986	2,978	2,416	1,724	692	562	424	138
1987	3,107	2,512	1,782	730	595	444	151
1988	3,249	2,654	1,896	758	595	475	120
1989	3,394	2,840	2,042	798	554	473	81
1990	3,565	2,951	2,099	852	581	468	113
1991	3,617	2,990	2,098	892	627	534	93
유 치 원	183	152	19	133	31	16	15
국 민 학 교	902	791	496	295	111	97	14
중 학 교	704	632	439	193	72	63	9
인문계고등학교	686	615	533	82	71	62	9
실업계고등학교	416	371	255	116	45	36	9
전 문 대 학	310	157	123	34	153	128	25
대 학 (교)	395	256	228	28	139	128	11
특 수 학 교	21	16	5	11	5	4	1

자료: 목포시 교육청

2. 유치원 현황

연도 및	원 수	학 급 수		원 아 수			교 원 수			기 타 직 원 수		
		인 가	편 성	계	남	여	계	남	여	계	남	여
1986	29	53	50	1,761	931	830	92	18	74	32	20	12
1987	34	64	61	2,162	1,186	976	119	16	103	36	21	15
1988	34	63	63	2,269	1,240	1,029	118	17	101	39	25	14
1989	37	67	67	2,323	1,214	1,109	135	21	114	35	24	11
1990	39	71	71	2,388	1,256	1,132	145	20	125	35	22	13
1991	39	76	76	2,516	1,283	1,233	152	19	133	31	16	15

유치원현황 (속)

연도 별	입 원 자 수			수 료 자 수			교 실 수			
	계	남	여	계	남	여	계	보통교실	유회실	공작실
1986	1,761	931	830	1,414	744	670	48	31	12	5
1987	2,162	1,186	976	1,569	846	723	70	53	13	4
1988	2,269	1,240	1,029	1,896	1,022	874	68	53	15	-
1989	2,323	1,214	1,109	2,012	1,087	925	75	54	20	1
1990	2,388	1,256	1,132	2,010	1,002	1,008	80	58	21	1
1991	2,516	1,283	1,233	1,991	1,007	984	98	76	21	1

자료: 목포시교육청

3. 국민학교현황

연도 별	학 교 수		학 급 수		학 생 수		
	본 교	분 교	인 가	편 성	계	남	여
1986	19	3	663	663	30,043	15,598	14,445
1987	20	3	661	661	29,695	15,387	14,308
1988	20	3	652	652	29,760	15,441	14,319
1989	20	3	652	652	29,847	15,480	14,367
1990	20	3	657	657	29,396	15,255	14,141
1991	20	3	661	661	28,780	14,863	13,917

자료: 목포시교육청

국민학교현황(속)

연도별	교원수			기타직원수			입학자수		
	계	남	여	계	남	여	계	남	여
1986	745	493	252	71	55	16	5,224	2,664	2,560
1987	741	491	250	74	59	15	5,355	2,732	2,623
1988	782	511	271	107	96	11	5,141	2,684	2,457
1989	771	508	263	111	99	12	5,266	2,752	2,514
1990	774	493	281	110	95	15	4,192	2,183	2,089
1991	791	496	295	111	97	14	3,722	1,894	1,828

국민학교현황(속)

연도별	졸업자수			보통교실수		
	계	남	여	계	정규교실	대용교실
1986	5,758	3,026	2,732	622	612	10
1987	5,315	2,739	2,576	641	623	18
1988	4,843	2,537	2,306	641	627	14
1989	4,852	2,519	2,333	636	627	9
1990	4,537	2,351	2,186	632	626	6
1991	4,828	2,536	2,292	627	627	-

자료: 목포시교육청

4. 중학교현황(국·공립)

연도별	학교수		학급수		학생수		
	계	주간	인가	편성	계	남	여
1986	6	6	171	164	10,118	4,609	5,509
1987	6	6	171	160	9,243	4,192	5,051
1988	6	6	156	156	8,627	3,855	4,772
1989	6	6	151	151	7,979	3,523	4,456
1990	6	6	146	146	7,561	3,341	4,220
1991	6	6	149	149	7,473	3,339	4,134

자료: 목포시교육청

중학교현황(국·공립)(속)

연도별	교원수			기타직원수			입학자수		
	계	남	여	계	남	여	계	남	여
1986	239	157	82	34	27	7	3,283	1,526	1,757
1987	241	163	78	34	26	8	2,944	1,311	1,633
1988	255	172	83	34	29	5	2,681	1,170	1,511
1989	287	193	94	34	28	6	2,605	1,166	1,439
1990	326	215	111	34	29	5	2,409	1,076	1,333
1991	340	220	120	34	29	5	2,527	1,141	1,386

중학교현황(국·공립)(속)

연도별	졸업자수			보통교실			특별교실 및관리실
	계	남	여	계	정규교실	대용교실	
1986	3,315	1,540	1,775	164	162	2	30
1987	3,496	1,561	1,935	160	160	-	29
1988	3,013	1,330	1,683	156	156	-	34
1989	3,029	1,379	1,650	151	151	-	54
1990	2,714	1,189	1,525	146	146	-	63
1991	2,501	1,078	1,423	149	149	-	63

자료: 목포시교육청

5. 중학교현황(사립)

연도별	학교수		학급수		학생수			교원수		
	계	주간	인가	편성	계	남	여	계	남	여
1986	7	7	162	153	9,466	5,583	3,883	221	163	58
1987	7	7	162	159	9,224	5,394	3,830	235	169	66
1988	7	7	158	158	8,922	5,247	3,675	246	181	65
1989	7	7	158	158	8,479	4,990	3,489	285	214	71
1990	7	7	155	155	8,113	4,747	3,366	286	215	71
1991	7	7	160	160	8,114	4,726	3,388	292	219	73

자료: 목포시교육청

중학교현황(사립) (속)

연도별	기타 직원수			입학자수			졸업자수			보통교실			특교실 관리실
	계	남	여	계	남	여	계	남	여	계	정교	기실	
1986	36	29	7	3,215	1,884	1,331	2,937	1,723	1,214	153	153	43	
1987	37	32	5	3,002	1,759	1,243	2,958	1,767	1,191	159	159	40	
1988	39	34	5	2,901	1,727	1,174	2,965	1,722	1,243	158	158	37	
1989	38	33	5	2,805	1,638	1,167	3,018	1,742	1,276	158	158	50	
1990	37	34	3	2,565	1,486	1,079	2,824	1,649	1,175	155	155	54	
1991	38	34	4	2,818	1,638	1,180	2,730	1,612	1,118	160	160	53	

자료 : 목포시교육청

6. 인문계고등학교현황(국·공립)

연도 및 학교별	학교수		학급수		학생수			교원수		
	계	주간	인가	편성	계	남	여	계	남	여
1986	3	3	84	82	4,555	1,838	2,717	158	126	32
1987	3	3	84	82	4,527	1,861	2,666	171	134	37
1988	3	3	81	81	4,423	1,790	2,633	184	142	42
1989	3	3	81	81	4,370	1,790	2,580	182	141	41
1990	3	3	81	81	4,316	1,783	2,533	192	154	38
1991	3	3	83	83	4,249	1,783	2,466	199	168	31
목포고교	1	1	35	35	1,783	1,783	-	83	79	4
목포여고	1	1	24	24	1,229	-	1,229	58	44	14
제일여고	1	1	24	24	1,237	-	1,237	58	45	13

자료 : 전라남도교육위원회

인문계고등학교현황(국·공립)(속)

연도 및 학교별	기타직원수			입학자수			졸업자수			보통교실		특별 실관 리 및 실
	계	남	여	계	남	여	계	남	여	계	정교 실	
1986	20	18	2	1,577	657	920	1,519	636	883	84	84	33
1987	20	18	2	1,548	660	888	1,425	533	892	82	82	25
1988	20	18	2	1,522	629	893	1,465	599	866	81	81	25
1989	21	19	2	1,511	648	863	1,424	547	877	81	81	39
1990	21	18	3	1,469	627	842	1,409	558	851	81	81	40
1991	21	18	3	1,409	605	804	1,401	561	840	83	83	40
목포고	9	8	1	605	605	-	561	561	-	35	35	21
목포여고	6	6	-	403	-	403	413	-	413	24	24	6
제일여고	6	4	2	401	-	401	427	-	427	24	24	13

자료 : 전라남도교육위원회

7. 인문계고등학교현황(사립)

연도 및 학교별	학 교 수		학 급 수		학 생 수			교 원 수		
	계	주 간	인 가	편 성	계	남	여	계	남	여
1986	7	7	210	194	10,975	7,618	3,357	348	284	64
1987	7	7	210	199	10,950	7,665	3,285	362	301	61
1988	7	7	197	197	10,692	7,475	3,217	396	334	62
1989	7	7	199	199	10,695	7,485	3,210	407	348	59
1990	7	7	200	200	10,461	7,287	3,174	409	358	51
1991	7	7	200	200	10,196	7,113	3,083	416	365	51
문태고	1	1	29	29	1,455	1,455	-	60	59	1
덕인고	1	1	25	25	1,286	1,286	-	53	48	5
홍일고	1	1	29	29	1,453	1,453	-	60	60	-
영홍고	1	1	29	29	1,471	1,471	-	60	58	2
마리아회고	1	1	28	28	1,448	1,448	-	58	53	5
정명여고	1	1	30	30	1,549	-	1,549	63	42	21
혜인여고	1	1	30	30	1,534	-	1,534	62	45	17

자료 : 전라남도교육위원회

인문계고등학교현황 (사립) (속)

연 도 및 학 교 별	기 타 직 원 수			입 학 자 수			졸 업 자 수			보 통 교 실		특 교 관 리 실 및 실
	계	남	여	계	남	여	계	남	여	계	정 교 실	
1986	58	48	10	3,807	2,669	1,138	3,514	2,414	1,100	200	200	105
1987	54	45	9	3,812	2,711	1,101	3,317	2,241	1,076	202	202	67
1988	50	42	8	3,745	2,630	1,115	3,472	2,393	1,079	201	201	65
1989	47	41	6	3,747	2,657	1,090	3,339	2,297	1,042	199	199	89
1990	47	42	5	3,533	2,488	1,045	3,372	2,339	1,033	200	200	87
1991	50	44	6	3,471	2,464	1,007	3,346	2,306	1,040	200	200	89.5
문 태 교	7	6	1	503	503	-	456	456	-	29	29	16
덕 인 교	7	6	1	453	453	-	461	461	-	25	25	14
홍 일 교	7	6	1	505	505	-	467	467	-	29	29	13
영 흥 교	7	7	-	503	503	-	461	461	-	29	29	8
마리아회교	8	7	1	500	500	-	461	461	-	28	28	13.5
정 명 여 교	7	5	2	507	-	507	534	-	534	30	30	13
해 인 여 교	7	7	-	500	-	500	506	-	506	30	30	12

자료 : 전라남도교육위원회

8. 실업계고등학교 현황(공립)

연 도 및 학 교 별	학 교 수		학 급 수		학 생 수			교 원 수		
	계	주 간	인 가	편 성	계	남	여	계	남	여
1986	2	2	69	61	3,183	3,183	-	134	128	6
1987	2	2	69	61	3,227	3,055	172	139	131	8
1988	2	2	64	64	3,374	3,035	339	148	136	12
1989	2	2	67	67	3,544	3,046	498	158	139	19
1990	2	2	67	67	3,467	2,988	479	167	141	26
1991	2	2	69	69	3,448	2,987	461	181	151	30
목 포 상 교	1	1	34	34	1,678	1,217	461	87	62	25
목포기계공교	1	1	35	35	1,770	1,770	-	94	89	5

자료 : 전라남도교육위원회

실업계고등학교현황(공립)(속)

연 도 및 학 교 별	기 타 직 원 수			입 학 자 수			졸 업 자 수			보통교실		특 교실 별 실 습
	계	남	여	계	남	여	계	남	여	계	정 교 실	
1986	26	24	2	1,086	1,086	-	1,032	1,032	-	61	61	58
1987	26	24	2	1,320	1,146	174	1,086	1,086	-	61	61	53
1988	26	24	2	1,275	1,107	168	913	913	-	64	64	45
1989	25	24	1	1,245	1,083	162	892	892	-	67	67	55
1990	25	24	1	1,181	1,026	155	1,132	968	164	67	67	48
1991	25	22	3	1,241	1,090	151	1,124	957	167	69	69	43
목 포 상 고	7	6	1	583	432	151	547	380	167	34	34	9
목포기계공고	18	16	2	658	658	-	577	577	-	35	35	34

자료 : 전라남도교육위원회

9. 실업계고등학교현황(사립)

연 도 및 학 교 별	학 교 수		학 급 수			학 생 수			교 원 수		
	계	주 간	주야간	인 가	편 성	계	남	여	계	남	여
1986	2	1	1	78	78	4,296	-	4,296	134	68	66
1987	3	2	1	91	82	4,466	298	4,168	156	79	77
1988	3	2	1	84	84	4,533	301	4,232	161	89	72
1989	3	2	1	85	85	4,579	297	4,282	177	98	79
1990	3	2	1	84	84	4,333	299	4,034	185	103	82
1991	3	2	1	83	83	4,115	274	3,841	190	104	86
목포여상고	1	-	1	44	44	2,235	-	2,235	96	51	45
신명여상	1	1	-	30	30	1,480	-	1,480	70	33	37
대양농고	1	1	-	9	9	400	274	126	24	20	4

자료 : 전라남도교육위원회

실업계고등학교현황(사립) (속)

연 도 및 학 교 별	기 타 직 원 수			입 학 자 수			졸 업 자 수			보 통 교 실		특 교 실 별 실 습 실
	계	남	여	계	남	여	계	남	여	계	정 교 실	
1986	21	15	6	1,622	-	1,622	955	-	955	64	64	27
1987	25	19	6	1,603	102	1,501	1,145	-	1,145	81	81	21
1988	21	14	7	1,587	119	1,468	1,289	73	1,216	82	82	25
1989	18	13	5	1,575	121	1,454	1,423	99	1,324	80	80	26
1990	19	13	6	1,395	110	1,285	1,437	76	1,361	81	81	25
1991	20	14	6	1,357	86	1,271	1,458	98	1,360	82	82	25
목포여상고	9	7	2	701	-	701	849	-	849	43	43	18
신명여상	5	2	3	586	-	506	511	-	511	30	30	6.5
대양농고	6	5	1	150	86	64	98	98	-	9	9	1

자료 : 전라남도교육위원회

10. 전문대학현황

연 도 및 학 교 별	학 교 수	학 과 수	강 의 실 수			학 생 수		
			계	정규교실	가 교 실	계	남	여
1986	3	17	128	84	44	3,243	2,309	934
1987	3	18	125	94	31	3,776	2,564	1,212
1988	3	18	149	82	67	3,789	2,530	1,259
1989	3	19	176	103	73	4,460	3,148	1,312
1990	3	20	178	105	73	4,203	2,790	1,413
1991	3	21	184	108	76	5,154	3,564	1,590
해양전문대	1	3	24	24	-	1,388	1,388	-
목포전문대	1	17	154	78	76	3,528	2,176	1,352
성신간호전문대	1	1	6	6	-	238	-	238

자료 : 해양전문대, 성신간호전문대, 목포전문대

전문대학현황 (속)

연 도 및 학 교 별	교 원 수			직 원 수			입 학 상 황		졸 업 상 황	
	계	남	여	계	남	여	지원자	입학자	졸업자	진학자
1986	133	113	20	125	102	23	3,438	1,531	1,074	4
1987	140	116	24	134	107	27	2,958	1,822	1,453	9
1988	136	114	22	134	107	27	2,962	1,780	1,247	19
1989	142	118	24	140	117	23	3,274	1,899	1,453	22
1990	142	111	31	140	119	21	3,498	2,019	1,530	41
1991	157	123	34	153	128	25	4,401	2,100	1,478	252
해양전문대	62	62	-	100	91	9	721	500	432	-
목포전문대	85	60	25	42	30	12	3,520	1,520	968	252
성신간호전문대	10	1	9	11	7	4	160	80	78	-

자료 : 해양전문대, 성신간호전문대, 목포전문대

11. 대학현황

연 도 및 학 교	학 과 수	강 의 실		계	학 생 수		
		계	정규교실		주 간		
					계	남	여
1986	25	87	87	5,979	5,979	4,483	1,496
1987	25	102	102	6,165	6,165	4,524	1,641
1988	33	168	168	6,383	6,383	4,517	1,866
1989	36	168	168	6,586	6,586	4,495	2,091
1990	36	168	168	6,782	6,782	4,475	2,307
1991	37	196	196	6,862	6,862	4,420	2,442
목 포 대 학	37	196	196	6,862	6,862	4,420	2,442

자료 : 목포대학교

대학현황(속)

연도 및 학교별	교원수			직원수			입학자수			졸업자수		
	계	남	여	계	남	여	계	남	여	계	남	여
1986	180	164	16	131	80	51	1,355	952	403	724	407	317
1987	195	179	16	121	83	38	1,362	848	514	792	462	330
1988	216	197	19	122	83	39	1,239	621	618	906	569	337
1989	229	207	22	136	89	47	1,280	683	597	945	597	348
1990	234	213	21	140	101	39	1,284	647	637	962	582	380
1991	256	228	28	139	128	11	1,310	680	630	1,126	668	458
목포대학	256	228	28	139	128	11	1,310	680	630	1,126	668	458

자료 : 목포대학교

12. 대학원현황

연도 및 학교별	학과수	학생수									
		계			주간			야간			
		계	남	여	계	남	여	계	남	여	
1986	-	-	-	-	-	-	-	-	-	-	-
1987	-	-	-	-	-	-	-	-	-	-	-
1988	-	-	-	-	-	-	-	-	-	-	-
1989	11	30	26	4	30	26	4	-	-	-	
1990	13	39	35	4	39	35	4	-	-	-	
1991	21	75	66	9	53	45	8	22	21	1	
목포대학원	15	53	45	8	53	45	8	-	-	-	
목포경영 행정대학원	6	22	21	1	-	-	-	22	21	1	

자료 : 목포대학교 일반대학원, 경영행정대학원

대학원현황 (속)

연 도 및 학 교 별	교 수 수			직 원 수			입 학 자 수			졸 업 자 수		
	계	남	여	계	남	여	계	남	여	계	남	여
1986	-	-	-	-	-	-	-	-	-	-	-	-
1987	-	-	-	-	-	-	-	-	-	-	-	-
1988	-	-	-	-	-	-	-	-	-	-	-	-
1989	56	53	3	-	-	-	19	16	3	-	-	-
1990	76	71	5	2	1	1	23	22	1	4	3	1
1991	-	-	-	-	-	-	50	42	8	10	9	1
목포대학원	-	-	-	-	-	-	28	21	7	10	9	1
목포경영 행정대학원	-	-	-	-	-	-	22	21	1	-	-	-

자료 : 목포대학교 일반대학원, 경영행정대학원

13. 특수학교현황

연 도 및 과 정 별	학교수	학 급 수		학 생 수			교 원 수			기 타 직 원 수		
		인 가	편 성	계	남	여	계	남	여	계	남	여
1986	4	21	21	235	151	84	32	10	22	8	6	2
1987	1	18	16	178	119	59	13	3	10	3	3	-
1988	1	9	9	103	76	27	12	3	9	3	3	-
1989	1	9	9	100	72	28	11	2	9	3	3	-
1990	1	9	9	102	69	33	15	5	10	5	4	1
1991	1	10	10	111	66	45	16	5	11	5	4	1
국민학교과정	-	6	6	65	39	26	10	4	6	-	-	-
중학교과정	-	3	3	36	21	15	6	1	5	-	-	-
유치부과정	-	1	1	10	6	4	-	-	-	-	-	-

자료 : 인성학원

특수학교현황 (속)

연 도 별	입 학 자 수			졸 업 자 수			보 통 교 실		특별교실 및실습실
	계	남	여	계	남	여	계	정규교실	
1 9 8 6	65	38	27	-	-	-	21	21	4
1 9 8 7	44	28	16	-	-	-	16	16	-
1 9 8 8	19	16	3	12	8	4	9	9	-
1 9 8 9	21	15	6	20	18	2	9	9	-
1 9 9 0	23	14	9	20	13	7	9	9	4
1 9 9 1	34	19	15	20	14	6	13	13	2
국 민 학 교 과 정	10	5	5	11	7	4	-	-	-
중 학 교 과 정	14	8	6	9	7	2	-	-	-
유 치 부 과 정	10	6	4	-	-	-	-	-	-

자료 : 인성학원

14. 시설강습소 현황

연 도 별	강 습 소 수	수 강 자 수			이 수 자 수		
		계	남	여	계	남	여
1 9 8 6	93	5,830	3,015	2,815	10,180	5,651	4,529
1 9 8 7	98	6,103	3,328	2,775	13,384	7,783	5,601
1 9 8 8	105	5,469	3,131	2,338	19,740	10,222	9,518
1 9 8 9	133	7,236	4,100	3,136	38,630	22,234	16,396
1 9 9 0	130	7,672	3,926	3,746	30,032	15,479	14,553
1 9 9 1	157	7,680	3,992	3,688	40,293	20,556	19,737

자료 : 목포시교육청

시설강습소현황 (속)

연도별	강 사 수			강 의 실	실 협 실 습 실	사 무 실
	계	남	여			
1986	153	116	37	125	27	96
1987	151	116	35	124	26	94
1988	184	122	62	120	-	61
1989	230	143	87	118	-	106
1990	276	168	108	149	187	141
1991	397	199	198	240	145	165

자료 : 목포시교육청

15. 적령아동취학상황

단위 : 명

연도	적 령 아 동 수			입 학 아 동			취 학 율
	총 수	당초아동수	전입아동수	총 수	국 립	공 립	
1986	5,341	5,285	56	5,224	165	5,059	97.8
1987	5,373	5,373	-	5,355	146	5,209	99.7
1988	5,184	5,157	27	5,141	150	4,991	99.2
1989	5,369	5,348	21	5,266	146	5,120	98.1
1990	4,278	4,268	10	4,192	150	4,042	96.9
1991	3,722	3,721	1	3,722	144	3,578	100

자료 : 목포시교육청

16. 공공도서관 현황

연도별	직 원 수	좌 석 수	장 서 수 (권)	연간이용자수(명)
1985	12	996	19,183	125,578
1986	13	960	19,367	144,212
1987	12	800	20,579	119,460
1988	10	976	22,489	160,192
1989	43	1,746	32,231	262,808
1990	45	2,246	50,567	388,945
목포학생 도서관	5	420	7,999	30,030
목포시립 도서관	40	1,826	42,568	358,915

자료 : 목포학생도서관 · 목포시립도서관

17. 문화재 현황

연도별	총계	국가지정문화재		지방문화재				문화재자료
		계	사적	계	유형문화재	기념물	무형문화재	
1985	4	1	1	3	1	2	-	-
1986	6	1	1	3	1	2	-	2
1987	8	1	1	4	1	2	1	3
1988	8	1	1	4	1	2	1	3
1989	8	1	1	4	1	2	1	3
1990	8	1	1	4	1	2	1	3

자료: 문화공보담당관실

18. 공연장 현황

단위: 명

연도별	시설수	수용인원	연관람인원	종업원수		
				계	남	여
1985	9	2,880	128,508	32	25	7
1986	8	3,780	116,086	29	23	6
1987	8	3,171	110,604	34	32	2
1988	7	2,866	100,578	32	26	6
1989	7	2,866	108,076	23	21	2
1990	7	2,886	112,299	28	25	3

자료: 문화공보담당관실

19. 종교단체 현황

단위: 명

연도별	기독교		천주교		불교	
	교당	교직자	교당	교직자	교당	교직자
1985	101	128	7	17	19	30
1986	117	196	8	38	22	37
1987	120	192	8	39	9	23
1988	139	191	8	39	20	20
1989	137	191	8	22	21	21
1990	156	253	8	36	21	35

자료: 문화공보담당관실

종교단체현황 (속)

연도별	원 불 교		기 타 종 교	
	교 당	교 직 자	교 당	교 직 자
1985	2	4	6	6
1986	2	4	7	15
1987	2	5	4	7
1988	1	3	10	9
1989	1	3	11	11
1990	1	3	10	10

자료 : 문화공보담당관실

XIV. 재 정

1. 국세 징수 상황

단위 : 천원

연도별	합 계	직 접 세				
		계	소득세	법인세	상속세	재평가세
1985	28,210,364	7,241,128	5,344,719	1,814,178	46,179	36,052
1986	34,448,327	8,995,586	6,294,349	2,511,413	155,649	34,175
1987	37,893,972	11,884,072	7,085,660	4,708,478	53,721	36,213
1988	42,723,633	14,121,475	9,079,800	4,928,674	45,587	67,414
1989	45,673,898	14,213,293	10,286,238	3,718,348	142,033	66,674
1990	54,933,000	20,162,000	14,042,000	5,810,000	310,000	-

자료 : 목포세무서

국세징수상황 (속)

연도별	간 접 세				
	계	부가가치세	특별소비세	주 세	증권거래세
1985	17,858,576	7,607,793	126,774	10,115,332	8,677
1986	21,827,454	9,108,287	125,022	12,580,923	13,222
1987	21,069,114	7,415,157	80,523	13,568,097	5,337
1988	23,950,301	10,233,193	57,013	13,647,240	12,855
1989	24,791,416	10,165,524	51,260	14,551,767	22,865
1990	27,059,000	13,845,000	68,000	13,119,000	27,000

자료 : 목포세무서

국세징수상황 (속)

연도별	인 지 세	방 위 세	과 년 도 수 입	교 육 세
1985	-	2,545,087	66,824	498,749
1986	776	2,809,846	238,472	576,193
1987	770	4,203,516	48,953	687,547
1988	-	4,146,898	△ 291,213	796,172
1989	14,088	5,504,377	248,011	902,713
1990	5,000	6,061,000	428,000	1,218,000

자료: 목포세무서

2. 세목별지방세징수액

단위: 천원

연도별	합 계	보 통 세			
		취 득 세	등 록 세	면 허 세	주 민 세
1985	5,050,656	1,183,335	950,855	78,273	601,603
1986	5,195,253	1,018,177	1,032,949	79,505	626,843
1987	6,786,003	1,736,577	1,760,325	82,244	623,151
1988	10,768,581	2,535,835	2,776,704	94,801	897,712
1989	19,067,244	3,559,778	4,020,177	112,727	969,183
1990	23,009,047	5,264,953	4,624,678	139,834	1,190,908

자료: 세무과

세목별지방세징수액 (속)

연도별	보 통 세						
	재 산 세	자 동 차 세	토지과다보유세	종합토지세	농 지 세	도 축 세	담배소비세
1985	841,079	299,786	-	-	-	96,667	123,978
1986	926,364	345,513	-	-	163	80,697	140,640
1987	959,578	386,661	-	-	1,910	89,532	151,345
1988	876,768	512,675	25,646	-	3,716	51,657	1,774,420
1989	1,203,899	773,911	54,425	-	-	40,644	6,957,159
1990	802,308	1,153,282	-	794,143	-	40,626	7,401,544

자료: 세무과

세목별 지방세 징수액 (속)

연도별	목 적 세			
	도시계획세	소방공동시설세	사업소세	과년도수입
1985	472,097	146,389	172,291	84,303
1986	507,084	160,856	190,060	86,402
1987	529,353	177,308	238,105	49,914
1988	579,476	195,132	263,192	180,847
1989	693,122	234,291	307,238	140,690
1990	786,427	282,790	352,436	175,118

자료 : 세무과

3. 세입세출총괄 (결산)

단위 : 천원

연도별	세 입			세 출		
	계	일반회계	특별회계	계	일반회계	특별회계
1985	30,455,993	15,525,165	14,930,828	26,875,278	14,777,940	12,097,338
1986	36,310,829	16,281,749	20,029,080	29,942,825	15,967,505	13,975,320
1987	51,193,159	27,069,519	24,123,640	44,925,593	24,779,390	20,146,203
1988	55,470,099	32,007,089	23,463,010	48,174,449	30,019,409	18,155,040
1989	91,180,744	40,334,227	50,846,517	70,932,800	33,236,089	37,696,711
1990	139,309,211	66,655,332	72,653,879	111,183,768	51,794,771	59,388,997

자료 : 회계과

4. 일반회계 과목별 세입결산상황

단위 : 천원

연도별	예 산		결 산		예 산 대 결 산 비 율
	금 액	구 성 비	금 액	구 성 비	
1985	15,729,108	100	15,525,165	100	98.7
1986	16,647,466	100	16,281,749	100	97.8
1987	27,617,541	100	27,069,519	100	98.0
1988	31,975,892	100	32,007,089	100	100.0
1989	40,385,283	100	40,334,227	100	102.0
1990	62,669,070	100	66,655,332	100	106.3
지방세	12,559,000	-	12,900,980	-	-
지방교부세	12,840,000	-	12,840,000	-	-
보조금	14,862,918	-	14,763,332	-	-
세외수입	22,407,152	-	26,151,020	-	-
경상적세외수입	4,431,495	-	4,438,933	-	-
재산대수입	78,232	-	69,961	-	-
사용료수입	435,412	-	426,616	-	-
수수료수입	737,922	-	737,447	-	-
사업장수입	9,600	-	4,758	-	-
경부교부금	2,950,329	-	2,960,135	-	-
이자수입	220,000	-	240,016	-	-
임시적세외수입	17,975,657	-	21,712,087	-	-
재산매각수입	1,169,635	-	1,093,691	-	-
교부금	-	-	-	-	-
이월금	7,098,139	-	10,897,117	-	-
지방채	780,000	-	780,000	-	-
잡수입	1,472,483	-	1,405,443	-	-
과년도수입	11,400	-	91,836	-	-
전입금	7,444,000	-	7,444,000	-	-

자료 : 회계과

5. 일반회계 과목별 세출결산상황

단위 : 천원

연도별	예 산		결 산		예 산 대 결 산 비 율
	금 액	구 성 비	금 액	구 성 비	
1 9 8 5	15,729,108	100	14,777,940	100	94.0
1 9 8 6	16,647,466	100	15,967,504	100	95.9
1 9 8 7	27,617,541	100	24,779,390	100	89.7
1 9 8 8	31,975,892	100	30,019,409	100	93.9
1 9 8 9	40,385,283	100	33,236,089	100	82.2
1 9 9 0	58,840,515	100	51,794,771	100	88
의 회 비	203,732	-	0	-	-
일 반 행 정 비	12,828,835	-	11,797,350	-	-
사 회 복 리 비	16,451,199	-	16,507,333	-	-
산 업 경 제 비	970,928	-	917,950	-	-
지 역 개 발 사 업 비	18,606,220	-	16,921,959	-	-
민 방 위 비	1,402,770	-	1,470,518	-	-
지 원 제 비	2,575,845	-	761,261	-	-
문 화 및 체 육 비	5,800,686	-	3,418,400	-	-

자료 : 회계과

6. 공유 재산 현황

단위 : 천원

연도별	총 계		행정 재산		보통 재산	
	수량	평가액	수량	평가액	수량	평가액
1985	6,004	29,835,797	5,199	29,344,916	805	490,881
1986	6,009	30,622,977	5,223	30,152,881	786	470,096
1987	6,012	31,082,792	5,241	30,336,718	771	744,074
1988	6,355	31,755,333	5,587	31,090,997	768	664,336
1989	4,916	31,671,847	4,216	31,078,138	700	593,709
1990	6,321	48,920,073	5,625	47,052,895	696	1,867,178
대지	1,235	11,667,822	762	11,348,783	473	319,039
전	1,432	2,387,918	1,259	1,745,973	173	641,945
답	900	511,890	897	496,535	3	15,355
임야	173	2,748,829	169	2,639,543	4	109,286
토지기타	1,269	7,037,824	1,231	6,340,513	38	697,311
사무소	78	4,723,106	77	4,640,261	1	82,845
주택	43	364,741	41	363,484	2	1,257
건물기타	68	497,897	66	497,757	2	140
임목죽	4	55,754	4	55,754	-	-
공작물	982	17,843,422	982	17,843,422	-	-
기계기구	134	1,077,273	134	1,077,273	-	-
선박	3	3,597	3	3,597	-	-

자료 : 회계과

7. 종별공유재산현황

단위 : 면적 : ㎡ 금액 : 천원

연도별	총평가액	토지		건물		기계기구	
		면적(千㎡)	평가액	면적(㎡)	평가액	점	평가액
1985	29,835,797	6,259	6,976,858	43,017	2,718,885	457	1,179,446
1986	30,622,977	6,210	7,301,047	44,420	3,266,120	418	1,176,872
1987	31,080,792	4,530	7,797,224	44,051	3,254,758	418	1,176,872
1988	31,055,333	4,568	6,712,466	67,398	5,056,958	134	1,133,971
1989	31,862,211	4,591	6,792,494	67,895	5,083,808	134	1,133,971
1990	49,169,274	4,506	24,588,387	74,654	5,585,744	134	1,077,273

자료 : 회계과

종별공유재산현황 (속)

단위 : 금액 : 천원

연도별	선박			임목죽		공작물		기타	
	척수	톤수	평가액	면적(㎡)	평가액	점	평가액	수량(건)	평가액
1985	3	10.71	3,698	5	51,619	1,004	18,890,286	87	15,005
1986	3	10.71	3,698	5	51,619	997	18,808,616	87	15,005
1987	3	10.71	3,698	4	50,686	982	18,782,549	87	15,005
1988	3	10.71	3,698	4	50,686	982	18,782,549	87	15,005
1989	3	10.71	3,698	4	50,686	982	18,782,549	87	15,005
1990	3	11.0	3,597	891	70,851	982	17,843,422	-	-

자료 : 회계과

XV. 공 공 행 정

1. 본 청 공무원 현황

연도 및 실적	정원 총계	국 가 공 무 원															
		계	정무직	별정직	고용직	일 반 직									특정직	기능직	
						계	1급	2급	3급	4급	5급	6급	7급	8급			9급
1985	463	34	-	-	1	11	-	-	1	-	-	2	5	1	2	20	2
1986	478	33	-	-	-	11	-	-	1	-	-	2	5	1	2	20	2
1987	417	13	-	-	-	11	-	-	1	-	-	2	5	1	2	-	2
1988	421	12	-	-	-	10	-	-	1	-	-	1	5	1	2	-	2
1989	427	12	-	-	-	10	-	-	1	-	-	1	5	1	2	-	2
1990	456	12	-	-	-	10	-	1	-	-	-	1	5	1	2	-	2
기획담당관실	14	-	-	-	-	-	-	-	-	-	-	-	-	-	-	-	-
문화공보담당관실	12	-	-	-	-	-	-	-	-	-	-	-	-	-	-	-	-
감사담당관실	4	-	-	-	-	-	-	-	-	-	-	-	-	-	-	-	-
총무과	40	1	-	-	-	1	-	1	-	-	-	-	-	-	-	-	-
새마을과	16	-	-	-	-	-	-	-	-	-	-	-	-	-	-	-	-
세무과	32	-	-	-	-	-	-	-	-	-	-	-	-	-	-	-	-
무회계과	27	3	-	-	-	1	-	-	-	-	-	-	1	-	-	-	2
시민과	23	-	-	-	-	-	-	-	-	-	-	-	-	-	-	-	-
과지적과	8	3	-	-	-	3	-	-	-	-	-	1	1	1	-	-	-
민방위과	13	-	-	-	-	-	-	-	-	-	-	-	-	-	-	-	-
보사회과	13	-	-	-	-	-	-	-	-	-	-	-	-	-	-	-	-
보건환경보호과	7	-	-	-	-	-	-	-	-	-	-	-	-	-	-	-	-
사회위생과	16	-	-	-	-	-	-	-	-	-	-	-	-	-	-	-	-
회청소과	25	-	-	-	-	-	-	-	-	-	-	-	-	-	-	-	-
국가정복지과	8	-	-	-	-	-	-	-	-	-	-	-	-	-	-	-	-
지역경제과	13	-	-	-	-	-	-	-	-	-	-	-	-	-	-	-	-
지역경제과	15	1	-	-	-	1	-	-	-	-	-	-	-	-	1	-	-
교통행정과	12	-	-	-	-	-	-	-	-	-	-	-	-	-	-	-	-
국수산과	10	-	-	-	-	-	-	-	-	-	-	-	-	-	-	-	-
도계	18	-	-	-	-	-	-	-	-	-	-	-	-	-	-	-	-
회	19	-	-	-	-	-	-	-	-	-	-	-	-	-	-	-	-
시국	12	4	-	-	-	4	-	-	-	-	-	-	3	-	1	-	-
건설과	19	-	-	-	-	-	-	-	-	-	-	-	-	-	-	-	-
건설과	29	-	-	-	-	-	-	-	-	-	-	-	-	-	-	-	-
국	39	-	-	-	-	-	-	-	-	-	-	-	-	-	-	-	-
국	12	-	-	-	-	-	-	-	-	-	-	-	-	-	-	-	-

자료: 총무과

본청 공무원현황(속)

연도 및 실과 별		지방공무원													
		계	별정직	고용직	일 반 직									특정직	기능직
					계	3급	4급	5급	6급	7급	8급	9급			
	1 9 8 5	429	5	140	220	1	4	22	62	47	48	36	51	13	
	1 9 8 6	445	5	150	225	1	5	25	67	52	52	23	51	14	
	1 9 8 7	404	5	152	233	1	5	25	69	56	55	22	-	14	
	1 9 8 8	409	4	125	241	1	5	26	71	59	57	22	-	39	
	1 9 8 9	415	4	24	247	1	5	27	72	61	60	21	-	140	
	1 9 9 0	445	6	25	259	1	6	26	76	64	67	19	-	155	
기획실	기획담당관실	14	-	2	10	-	1	1	3	2	3	-	-	2	
	문화공보담당관실	12	-	2	7	-	-	1	3	1	1	1	-	3	
	감사담당관실	5	-	1	4	-	-	1	1	1	1	-	-	-	
총무국	총무과	39	-	4	22	1	1	1	6	5	7	1	-	13	
	새마을과	16	-	1	13	-	-	1	3	3	4	2	-	2	
	세무과	32	-	1	22	-	-	1	7	7	3	4	-	9	
지방민국	회계과	24	-	1	11	-	-	1	3	3	3	1	-	12	
	시민과	23	-	2	17	-	-	1	4	5	7	-	-	4	
	지적과	5	-	-	5	-	-	1	1	1	2	-	-	-	
보건사회국	민방위과	13	-	1	8	-	-	1	2	2	2	1	-	4	
	사회과	13	-	1	10	-	1	1	3	2	2	1	-	2	
	환경보호과	7	-	-	7	-	-	1	2	2	2	-	-	-	
지역경제국	위생과	16	2	1	12	-	-	1	2	1	6	2	-	1	
	청소과	25	-	-	5	-	-	1	2	-	1	1	-	20	
	가정복지과	8	3	-	5	-	-	1	2	1	1	-	-	-	
도계획시국	지역경제과	13	-	-	10	-	1	1	4	3	1	-	-	3	
	산업과	14	-	1	11	-	-	1	3	4	3	-	-	2	
	교통행정과	12	-	-	5	-	-	1	2	1	1	-	-	7	
건설국	수산과	10	-	-	-	-	-	1	3	3	3	-	-	-	
	도시과	18	-	1	17	-	1	1	5	4	5	1	-	-	
	주택과	19	-	1	9	-	-	1	3	5	-	-	-	9	
국	녹지과	8	-	1	3	-	-	1	2	-	-	-	-	4	
	건설과	19	-	2	11	-	1	1	3	3	2	1	-	6	
	수도과	29	1	1	6	-	-	1	2	1	1	1	-	21	
국	시설과	39	-	1	11	-	-	1	3	2	3	2	-	27	
	하수과	12	-	0	8	-	-	1	2	2	3	-	-	4	

자료: 총무과

2. 시 사업소 공무원현황 (정원)

연도 및 실과 별	총	국 가 공 무 원						지 도 직
		계	일 반 직				계	
			5 급	6 급	7 급	8 급		
1 9 8 5	142	11	11	1	3	6	1	-
1 9 8 6	147	11	-	-	-	-	-	11
1 9 8 7	166	11	-	-	-	-	-	11
1 9 8 8	166	11	-	-	-	-	-	11
1 9 8 9	229	12	-	-	-	-	-	12
1 9 9 0	263	12	-	-	-	-	-	12
보 건 소	45	-	-	-	-	-	-	-
상 수 도 사 업 소	49	-	-	-	-	-	-	-
공 원 관 리 사 무 소	11	-	-	-	-	-	-	-
위 생 처 리 장 관 리 소	23	-	-	-	-	-	-	-
향 토 문 화 관	9	-	-	-	-	-	-	-
체 육 시 설 관 리 사 무 소	13	-	-	-	-	-	-	-
시 립 도 서 관	44	-	-	-	-	-	-	-
공 영 개 발 사 업 소	24	-	-	-	-	-	-	-
농 촌 지 도 소	15	12	-	-	-	-	-	12
근로청소년복지회관	20	-	-	-	-	-	-	-
종합사회복지관	10	-	-	-	-	-	-	-

자료 : 총무과

시 사업소 공무원현황 (속)

연도 및 사업 별	지 방 공 무 원												기 능 직	의 료 직
	계	별 정 직	전 문 직	고 용 직	일 반 직						계			
					4 급	5 급	6 급	7 급	8 급	9 급				
1 9 8 5	131	2	1	56	48	-	5	12	15	7	9	10	14	
1 9 8 6	136	2	-	55	52	-	6	13	16	7	10	12	15	
1 9 8 7	155	2	-	66	57	-	7	14	19	9	8	15	15	
1 9 8 8	155	-	-	59	61	-	7	14	19	11	10	20	15	
1 9 8 9	217	-	-	3	114	2	9	23	41	25	14	100	-	
1 9 9 0	251	3	-	3	132	2	11	28	46	31	14	113	-	
보 건 소	45	-	-	1	40	-	3	5	12	12	8	4	-	
상 수 도 사 업 소	49	-	-	1	16	-	1	4	8	2	1	32	-	
공 원 관 리 사 무 소	11	-	-	-	4	-	1	2	-	-	1	7	-	
위 생 처 리 장 관 리 소	23	-	-	-	7	-	1	3	3	-	-	16	-	
향 토 문 화 관	9	-	-	-	2	-	1	-	-	1	-	7	-	
체 육 시 설 관 리 사 무 소	13	-	-	-	4	-	1	1	1	-	1	9	-	
시 립 도 서 관	44	-	-	-	19	1	1	4	8	4	1	25	-	
공 영 개 발 사 업 소	24	-	-	-	22	1	-	4	9	6	2	2	-	
농 촌 지 도 소	3	-	-	1	-	-	-	-	-	-	-	2	-	
근로청소년복지회관	20	3	-	-	10	-	1	3	2	4	-	7	-	
종합사회복지관	10	-	-	-	8	-	1	2	3	2	-	2	-	

자료 : 총무과

3. 시 공무원 현황 (정원)

단위 : 명

연도 및 시군별	총계	국 가 공 무 원												지 도 직	특 정 직	기 능 직
		계	고 용 계	일 반 직								8 급	9 급			
				계	2 직	3 직	5 직	6 급	7 급							
1985	914	45	1	22	-	1	1	5	11	2	2	-	20	2		
1986	939	44	11	11	-	1	-	2	5	1	2	-	20	2		
1987	998	44	11	11	-	1	-	2	5	1	2	-	20	2		
1988	1,002	43	11	10	-	1	-	1	5	1	2	-	20	2		
1989	1,069	42	-	10	-	1	-	1	5	1	2	12	18	2		
1990	1,142	42	-	10	1	-	-	1	5	1	2	12	18	2		
본 청	457	12	-	10	1	-	-	1	5	1	2	-	-	2		
사업소	263	12	-	-	-	-	-	-	-	-	-	12	-	-		
동	332	-	-	-	-	-	-	-	-	-	-	-	-	-		
소방서	90	18	-	-	-	-	-	-	-	-	-	-	18	-		

자료 : 총무과

시 공무원 현황 (정원) (속)

연도 및 시군명	계	별 정 직	전 문 직	고 용 직	지 방 공 무 원								특 정 직	기 능 직	의 료 직
					계	3 급	4 급	5 급	6 급	7 급	8 급	9 급			
1986	895	34	-	261	506	1	5	31	107	154	165	43	51	28	15
1987	954	39	-	274	532	1	5	32	111	164	177	42	64	30	15
1988	959	36	-	242	541	1	5	33	113	167	183	39	64	61	15
1989	1,027	36	-	54	600	1	7	36	123	191	200	42	64	273	-
1990	1,100	41	-	54	632	1	8	37	132	200	208	46	72	301	-
본 청	445	6	-	25	259	1	6	26	76	64	67	19	-	155	-
사업소	251	3	-	3	132	-	2	11	28	46	31	14	-	113	-
동	332	32	-	26	241	-	-	-	28	90	110	13	-	33	-
소방서	72	-	-	-	-	-	-	-	-	-	-	-	72	-	-

자료 : 총무과

4. 동 공무원현황 (정원)

단위 : 명

연도 및 시군별	계	별정직	고용직	일 반 직					기능직
				계	6급	7급	8급	9급	
1985	309	27	54	226	27	86	105	8	2
1986	314	27	56	229	27	86	106	10	2
1987	330	32	57	239	28	89	111	11	2
1988	330	32	57	239	28	89	115	7	2
1989	330	32	26	239	28	89	115	7	33
1990	332	32	26	241	28	90	110	13	33
용당1	18	2	1	14	1	4	8	1	1
용당2	16	1	-	13	1	4	6	2	2
산정1	14	1	1	11	1	3	6	1	1
산정2	14	1	1	11	1	3	5	2	1
산정3	14	1	1	11	1	4	6	-	1
대성1	10	1	1	7	1	3	3	-	1
대성2	10	1	1	7	1	3	3	-	1
양동	10	1	1	7	1	3	3	-	1
북교	9	1	1	6	1	3	2	-	1
남교	9	1	1	6	1	3	2	-	1
호남	10	1	1	7	1	3	3	-	1
죽동	9	1	1	6	1	3	-	2	1
무안	9	1	1	6	1	3	2	-	1
동명	18	2	1	14	1	4	6	3	1
영해	11	1	1	8	1	3	2	2	1
유달	9	1	1	6	1	3	2	-	1
만호	10	1	1	7	1	3	3	-	1
서산	13	1	1	10	1	3	6	-	1
은금	9	1	1	6	1	3	2	-	1
죽교1	13	1	1	9	1	3	4	1	2
죽교2	10	1	1	7	1	3	3	-	1
죽교3	9	1	1	6	1	3	2	-	1
달성	9	1	1	6	1	3	2	-	1
대반	9	1	1	6	1	3	2	-	1
이로	23	2	1	19	1	4	12	2	1
충무	12	1	1	6	1	3	2	-	4
연동	14	2	1	10	1	3	5	1	1
삼향	10	1	-	8	1	3	3	1	1

자료 : 총무과

5. 소방공무원 현황

단위 : 명

연도별	계	소방정	소방경	소방위	소방장	소방교	소방사	의용 소방원	교용원
1985	72	1	2	4	6	13	45	0	1
1986	72	1	2	4	6	13	45	0	1
1987	85	1	2	5	8	33	35	0	1
1988	85	1	2	5	8	34	34	-	1
1989	82	1	2	5	8	32	34	-	-
1990	90	1	2	6	9	33	39	-	-

자료 : 총무과

6. 직종별 과정별 공무원 훈련자수

단위 : 명

연도및과정별	계	행정직	건축직	토목직	보건직	환경직	농업직
1985	278	211	2	12	13	-	5
1986	159	105	2	12	4	-	5
1987	453	182	2	22	8	-	7
1988	111	97	1	7	2	-	-
1989	72	65	2	-	1	-	1
1990	106	72	2	6	10	2	2
신규임용후보자반	7	6	-	-	-	-	-
행정실무자반	49	49	-	-	-	-	-
농업실무자반	2	-	-	-	-	-	2
보건실무자반	10	-	-	-	10	-	-
행정정보조자반	5	-	-	-	-	-	-
재무행정반	2	2	-	-	-	-	-
도시행정반	7	1	1	5	-	-	-
전산행정반	12	6	-	1	-	-	-
초급간부반	2	2	-	-	-	-	-
건축실무자반	1	-	1	-	-	-	-
환경행정실무자반	2	-	-	-	-	2	-
영어회화반	1	-	-	-	-	-	-
세정실무자반	6	6	-	-	-	-	-

자료 : 총무과

직종별 과정별 공무원 훈련자수 (속)

단위 : 명

연도 및 과정별	농촌 지도직	축산직	전기직	임업직	지적직	기계직	간호직	화공직	감사직	기타직
1985	7	-	-	-	1	-	2	-	-	25
1986	3	-	-	-	-	3	-	1	1	23
1987	116	13	1	3	2	1	-	-	-	96
1988	-	-	-	-	-	-	-	-	-	4
1989	-	-	-	-	-	-	1	-	-	2
1990	-	-	-	-	-	-	-	-	-	12
신규임용후보자반	-	-	-	-	-	-	-	-	-	1
행정보조자반	-	-	-	-	-	-	-	-	-	5
전산행정반	-	-	-	-	-	-	-	-	-	5
영어회화반	-	-	-	-	-	-	-	-	-	1

자료 : 총무과

7. 퇴직사유별공무원

단위 : 명

연도 및 퇴직사유별	총계	별정직	3급	4급	5급	6급	7급	8급	9급	기능직	고용원	연구직
1985	33	6	-	-	1	1	3	3	1	2	16	-
1986	32	-	1	-	2	3	2	2	3	1	18	-
1987	30	-	-	-	2	1	-	-	3	2	21	1
1988	45	1	-	-	-	2	1	2	-	3	36	-
1989	26	-	-	-	2	6	1	2	1	2	12	-
1990	81	4	-	1	1	11	4	1	3	19	37	-
의원면직	65	-	-	-	-	5	1	1	3	18	37	-
정년퇴직	7	-	-	1	1	3	1	-	-	1	-	-
징계해임	1	-	-	-	-	1	-	-	-	-	-	-
당연퇴직	6	4	-	-	-	1	1	-	-	-	-	-
사망	1	-	-	-	-	-	1	-	-	-	-	-
명예퇴직	1	-	-	-	-	1	-	-	-	-	-	-

자료 : 총무과

8. 관내관공서 및 주요기관수

연도 및 시군별	총 계	지방행정관서			경찰소방관서				
		시·군	읍면동	출장소사업소 시·군	본서	지파출소	소방서	소방관 파출소	의용 소방대
1985	121	1	27	7	1	33	1	3	4
1986	121	1	27	8	1	33	1	3	4
1987	106	1	28	8	1	17	1	4	2
1988	113	2	28	10	1	17	1	4	2
1989	112	1	28	9	1	17	1	4	2
1990	133	1	28	11	1	17	1	4	4

자료: 기획담당관실

관내관공서 및 주요기관수 (속)

연도별	법원검찰관서			보훈청	교육청	채신관서	한국전기 통신공사	세무서	전매관서
	법원지원	검찰지청	교도소						
1985	1	1	1	1	1	5	2	1	1
1986	1	1	1	1	1	6	2	1	1
1987	1	1	1	1	1	7	2	1	1
1988	1	1	1	1	2	6	2	1	1
1989	1	1	1	1	2	7	2	1	1
1990	1	1	-	1	2	10	2	1	1

자료: 기획담당관실

관내관공서 및 주요기관수 (속)

연도별	농산물 검사소	기타중앙 직속기관	방송국	신문사	협동조합					
					농협	원예	축산	수협	농지개량	산림
1985	1	15	2	-	8	1	1	1	1	-
1986	1	15	2	-	6	1	1	1	1	-
1987	1	15	2	-	6	1	1	1	1	-
1988	1	15	4	1	5	1	1	2	1	1
1989	1	15	4	1	5	1	1	2	1	1
1990	1	15	4	1	11	1	3	9	1	1

자료: 기획담당관실

9. 범죄발생 및 검거

단위 : 명

연도별	총 범 계			강 력 범			도 범		
	발 생	검 거	비 율	발 생	검 거	비 율	발 생	검 거	비 율
1985	6,392	5,217	81.6	87	81	93.1	730	366	50.1
1986	7,098	5,966	84.0	114	117	102.6	944	549	58.2
1987	7,049	6,194	87.9	94	107	113.8	780	444	56.9
1988	6,803	6,261	92.0	83	95	114.5	634	366	57.7
1989	6,820	6,137	90.0	64	78	121.9	466	341	51.7
1990	7,661	7,337	95.8	80	73	91.3	561	408	72.7

자료 : 목포경찰서

범죄발생 및 검거(속)

연도별	폭 력 범			지 능 범		
	발 생	검 거	비 율	발 생	검 거	비 율
1985	1,622	1,582	97.5	977	827	84.6
1986	1,783	1,704	95.5	1,112	929	83.5
1987	1,904	1,857	97.5	1,102	675	61.3
1988	1,826	1,790	98.0	889	770	86.6
1989	2,002	1,965	98.2	808	635	78.6
1990	1,756	1,801	102.6	711	568	79.9

자료 : 목포경찰서

범죄발생 및 검거(속)

연도별	기 타 형 사 범			특 정 범 범		
	발 생	검 거	비 율	발 생	검 거	비 율
1985	1,061	1,037	97.7	1,915	1,324	69.1
1986	1,119	1,098	98.1	2,026	1,569	77.5
1987	1,247	1,449	116.2	1,922	1,662	86.5
1988	1,492	1,462	97.9	1,879	1,778	94.6
1989	1,398	1,364	97.6	2,082	1,854	89.0
1990	1,479	1,460	98.7	3,074	3,027	98.5

자료 : 목포경찰서

10. 구속영장청구 및 발부현황

단위: 건수

연도별	청구	발부	비율	기각		
				계	검사	판사
1985	915	807	88.2	108	58	50
1986	1,001	849	84.8	152	104	48
1987	892	743	83.3	149	107	42
1988	941	808	85.9	133	66	67
1989	1,023	862	84.3	161	132	29
1990	770	545	70.8	225	125	100

자료: 목포경찰서

11. 연령별 피의자현황

단위: 명

연도별	총계	14세 미만			14 ~ 19세		
		계	남	여	계	남	여
1985	6,519	9	9	-	890	818	72
1986	7,107	2	2	-	788	722	66
1987	6,635	9	8	1	736	704	32
1988	7,019	32	32	-	742	737	5
1989	7,439	2	2	-	678	652	26
1990	8,272	9	9	-	657	611	46

자료: 목포경찰서

연령별 피의자현황(속)

연도별	20 ~ 29세			30 ~ 39세		
	계	남	여	계	남	여
1985	2,695	2,437	258	1,678	1,290	388
1986	2,805	2,369	436	1,960	1,749	211
1987	2,700	2,380	320	1,883	1,624	259
1988	2,631	2,231	400	1,990	1,669	321
1989	2,769	2,671	98	2,290	2,072	218
1990	2,950	2,745	205	2,675	2,473	202

자료: 목포경찰서

연령별 피의자 현황 (속)

연도별	40 ~ 49 세			50 ~ 60 세			60 세 이 상		
	계	남	여	계	남	여	계	남	여
1985	862	687	175	258	229	29	127	99	28
1986	1,092	976	116	314	291	23	146	142	4
1987	899	787	112	303	273	30	105	99	6
1988	1,136	998	138	366	341	25	122	113	9
1989	1,199	1,107	92	381	329	52	120	106	14
1990	1,439	1,013	426	375	222	153	167	145	22

자료 : 목포경찰서

12. 학력별 피의자현황

단위 : 명

연도별	총 계	대 학 교			고 등 학 교		
		졸 업	중 퇴	재 학	졸 업	중 퇴	재 학
1985	6,519	294	56	64	1,517	344	303
1986	7,107	258	61	60	1,552	299	283
1987	6,635	244	93	107	1,394	327	251
1988	7,019	317	78	76	1,435	365	269
1989	7,439	330	73	217	1,568	382	271
1990	8,272	429	81	136	1,915	405	279

자료 : 목포경찰서

학력별 피의자현황 (속)

단위 : 명

연도별	중 학 교			국 민 학 교			불 취 학	기 타
	졸 업	중 퇴	재 학	졸 업	중 퇴	재 학		
1985	1,396	360	52	1,615	191	-	263	64
1986	1,340	347	76	1,695	184	1	279	672
1987	1,067	292	45	1,400	199	4	239	973
1988	1,005	251	63	1,493	187	-	205	1,275
1989	1,104	340	45	1,450	227	-	249	1,183
1990	1,304	354	56	1,764	226	-	-	1,323

자료 : 목포경찰서

13. 화재 발생 상황

연도별	발 생				소 실		
	계	실 화	방 화	기 타	동 수	(이재가구수)호수	면 적
1985	62	59	2	1	16	-	1,418
1986	74	69	5	-	18	8	833
1987	77	70	7	-	15	13	1,545
1988	101	93	6	2	7	1	2,158
1989	60	53	2	5	12	2	849
1990	88	75	6	7	16	20	2,358

자료 : 목포소방서

화재 발생 상황(속)

연도별	피 해 액			인 명 피 해		
	계	부 동 산	동 산	계	사 망	부 상
1985	18,229	9,188	9,041	9	1	8
1986	28,047	3,239	24,808	11	4	7
1987	42,298	9,386	32,912	3	1	2
1988	65,392	12,148	53,244	17	3	14
1989	23,223	6,837	16,386	10	3	7
1990	72,525	17,392	55,133	11	2	9

자료 : 목포소방서

14. 원인별 화재발생 현황

단위 : 건

연도별	계	전 기	유 류	가 스	화공약품	난 로	아 궁 이
1985	62	17	10	-	-	6	1
1986	74	20	5	2	-	6	1
1987	77	26	4	1	-	3	2
1988	101	34	4	6	-	6	4
1989	60	20	1	2	1	3	1
1990	88	37	-	7	-	4	1

자료 : 목포소방서

원인별 화재발생 현황(속)

연도별	담배	성냥양초	불티	불장난	방화	기타
1985	7	5	3	9	2	2
1986	10	4	-	10	5	11
1987	10	4	4	15	7	1
1988	14	1	6	17	6	3
1989	4	5	4	7	2	10
1990	7	2	6	8	6	10

자료: 목포소방서

15. 처종별 화재발생 현황

단위: 건수

연도별	계	주택	사업장	점포	학교	공장	창고
1985	62	21	-	14	2	1	5
1986	74	24	-	10	-	5	3
1987	77	32	2	7	-	7	1
1988	101	23	3	8	2	7	1
1989	60	17	-	11	1	9	2
1990	88	27	4	2	-	5	5

자료: 목포소방서

처종별 화재발생 현황(속)

연도별	병원	시장	아파트	여관	음식점	기타
1985	-	-	1	-	2	16
1986	-	-	1	1	6	24
1987	-	-	3	-	9	16
1988	1	-	3	5	10	38
1989	-	-	1	-	1	18
1990	-	-	4	2	10	29

자료: 목포소방서

全 國 統 計

여 백

XVI. 전 국 통 계

1. 인 구 추 이

단위 : 천명

연 도 별	센서스인구 ¹⁾	연 양 추 계 인 구			증 가 율	성 비 ²⁾	인구밀도 ³⁾	북한인구 ⁴⁾
		계	남	여				
1957		21,321	10,458	10,863	2.88	96.3	216.6	9,600
1958		21,910	10,784	11,126	2.76	96.9	222.6	9,900
1959		22,974	11,334	11,640	4.86	97.4	233.4	10,250
1960	24,954	...	(12,525)	(12,429)	(2.98)	(100.8)	(233.5)	...
1960		25,012	12,550	12,462	...	100.7	254.1	10,600
1961		25,766	12,937	12,829	3.01	100.8	261.8	10,900
1962		26,513	13,321	13,192	2.90	101.01	269.4	11,140
1963		27,262	13,708	13,554	2.82	101.1	277.0	11,460
1964		27,984	14,082	13,902	2.65	101.3	284.3	11,770
1965		28,705	14,453	14,252	2.57	101.4	291.6	12,100
1966	29,127	...	(14,666)	(14,161)	(2.58)	(101.4)	(295.8)	...
1966		29,436	14,830	14,606	2.55	101.5	298.9	12,440
1967		30,131	15,205	14,926	2.36	101.9	306.0	12,780
1968		30,838	15,576	15,262	2.35	102.1	313.1	13,150
1969		31,544	15,941	15,603	2.29	102.2	320.3	13,510
1970	31,435	...	(15,779)	(15,656)	(1.91)	(100.0)	(319.2)	...
1970		32,241	16,309	15,932	2.21	102.4	327.4	13,890
1971		32,883	16,649	16,234	1.99	102.6	333.9	14,260
1972		33,505	16,955	16,550	1.89	102.4	340.2	14,650
1973		34,103	17,235	16,868	1.78	102.2	345.3	15,040
1974		34,692	17,514	17,178	1.73	102.0	351.3	15,440
1975	34,679	...	(17,445)	(17,234)	(1.96)	(101.2)	(351.0)	...
1975	34,707	35,281	17,766	17,515	1.70	101.4	357.1	15,850
1976		35,849	18,059	17,790	1.61	101.5	362.8	16,260
1977		36,412	18,349	18,062	1.57	101.6	368.3	16,660
1978		36,969	18,637	18,332	1.53	101.7	373.6	17,060
1979		37,534	18,929	18,605	1.53	101.7	379.3	17,480
1980	30,136	38,124	19,236	18,888	1.57	101.8	385.1	17,890
1981		38,723	19,539	19,184	1.56	101.8	391.1	18,320
1982		39,326	19,837	19,489	1.49	101.8	397.1	18,950
1983		39,910	20,129	19,781	1.24	101.8	402.8	19,420
1984		40,406	20,375	20,031	0.99	101.7	407.7	19,900
1985	40,448	40,806	20,576	20,230	0.93	101.7	411.6	20,380
1986		41,184	20,764	20,120	0.95	101.7	415.3	20,880
1987		41,575	20,959	20,616	0.96	101.7	419.0	21,390
1988		41,975	21,158	20,817	0.97	101.6	423.0	21,900
1989		42,380	21,359	21,021	0.97	101.6	426.9	22,420
1990		42,793	21,564	21,229	0.97	101.6	431.1	...
1990	43,520	42,869	21,568	21,301	0.93	101.3	431.8	...
1991		43,268	21,775	21,493	0.92	101.3	435.8	...

주 : 1) 외국인 포함. 1990년은 1990.11. 1 인구조총조사 잠정보고

2) 여자 100명당 남자수

3) 인구밀도 계산에 사용된 면적은 1984년은 99,117㎢, 1985년은 99,143㎢, 1986년은 99,173㎢, 1987년은 99,222㎢, 1988년은 99,237㎢, 1989년은 99,263㎢, 1990년 이후에는 99,274㎢를 사용하였음.

4) 유엔추계인구(유엔통계월보)

자료 : 통계청, 통계조사국, 인구통계과

2. 연령별 인구

단위 : 천명

연령별	인구수				구성비			
	1975	1980	1985	1990	1975	1980	1985	1990
총수 Total	34,679	37,407	40,420	43,500	100.0	100.0	100.0	100.0
0 ~ 4 세 (Year)	4,227	3,795	3,703	3,198	12.2	10.1	9.2	7.4
5 ~ 9 "	4,454	4,421	3,916	3,830	12.8	11.8	9.7	8.8
10 ~ 14 "	4,527	4,440	4,476	4,023	13.1	11.9	11.1	9.2
15 ~ 19 "	4,147	4,240	4,316	4,454	12.0	11.3	10.7	10.2
20 ~ 24 "	3,123	4,054	4,245	4,285	9.0	10.8	10.5	9.9
25 ~ 29 "	2,507	3,082	4,070	4,252	7.2	8.2	10.1	9.8
30 ~ 34 "	2,224	2,519	3,115	4,214	6.4	6.7	7.7	9.7
35 ~ 39 "	2,189	2,223	2,581	3,255	6.3	5.9	6.4	7.5
40 ~ 44 "	1,800	2,132	2,188	2,603	5.2	5.7	5.4	6.0
45 ~ 49 "	1,399	1,782	2,089	2,241	4.0	4.8	5.2	5.2
50 ~ 54 "	1,197	1,326	1,695	2,064	3.5	3.5	4.2	4.7
55 ~ 59 "	939	1,125	1,268	1,666	2.7	3.0	3.1	3.8
60 ~ 64 "	738	822	1,007	1,190	2.1	2.2	2.5	2.7
65 ~ 69 "	543	620	723	924	1.6	1.7	1.8	2.1
70 ~ 74 "	325	425	501	612	0.9	1.1	1.2	1.4
75 ~ 79 "	204	229	312	390	0.6	0.6	0.8	0.9
80세이상 "	134	171	213	299	0.4	0.5	0.5	0.11

주 : 1) 외국인 제외 2) 총조사 인구임.

자료 : 통계청 통계조사국, 인구통계과

3. 경제활동 인구²⁾

단위: 천명

연도 및 월	15세 이상 인구 ¹⁾³⁾					경제활동 참가율 (%)	취업률 (%)	실업률 (%)
	경제활동인구				비경제활동 인구			
	취업자	실업자						
			전					
			국					
1984	26,861	14,997	14,429	588	11,865	55.8	96.2	3.8
1985	27,553	15,592	14,970	622	11,981	56.6	96.0	4.0
1986	28,225	16,116	15,505	611	12,109	57.1	96.2	3.8
1987	28,955	16,873	16,354	519	12,082	58.3	96.9	3.1
1988	29,602	17,305	16,870	435	12,297	58.5	97.5	2.5
1989	30,217	17,971	17,511	460	12,246	59.5	97.4	2.6
1990	30,801	18,487	18,036	451	12,314	60.0	97.6	2.4
12	31,057	18,129	17,679	450	12,928	58.4	97.5	2.5
1991. 1	31,129	17,711	17,185	526	13,418	56.9	97.0	3.0
2	31,174	17,703	17,140	582	13,471	56.8	96.8	3.2
3	31,216	18,466	17,969	496	12,751	59.2	97.3	2.7
4	31,260	19,177	18,767	410	12,083	61.3	97.9	2.1
5	31,301	19,422	19,021	401	11,879	62.0	97.9	2.1
6	31,343	19,559	19,172	388	11,784	62.4	98.0	2.0
			농					
			가					
1984	6,462	4,007	3,975	32	2,455	62.0	99.2	0.8
1985	6,155	3,847	3,806	42	2,308	62.5	98.9	1.1
1986	5,910	3,771	3,738	33	2,139	63.8	99.1	0.9
1987	5,743	3,749	3,724	26	1,994	65.3	99.3	0.7
1988	5,570	3,673	3,653	20	1,897	65.9	99.5	0.5
1989	5,405	3,651	3,627	23	1,754	67.5	99.4	0.6
1990	5,197	3,537	3,516	21	1,660	88.1	99.4	0.6
12	5,090	2,886	2,857	29	2,204	56.7	99.0	1.0
1991. 1	5,079	2,562	2,516	46	2,516	50.4	98.2	1.8
2	5,051	2,584	2,551	33	2,467	51.2	98.7	1.3
3	5,004	3,161	3,130	31	1,843	63.2	99.0	1.0
4	4,973	3,707	3,682	25	1,266	74.5	99.3	0.7
5	4,959	3,817	3,792	25	1,142	77.0	99.3	0.7
6	4,927	3,801	3,779	22	1,126	77.1	99.4	0.6
			비					
			농					
			가					
1984	20,399	10,990	10,454	536	9,409	53.9	95.1	4.9
1985	21,397	11,745	11,165	580	9,653	54.9	95.1	4.9
1986	22,315	12,344	11,766	578	9,970	55.3	95.3	4.7
1987	23,212	13,124	12,630	493	10,088	56.5	96.2	3.8
1988	24,032	13,632	13,217	415	10,400	56.7	97.0	3.0
1989	24,812	14,320	13,884	436	10,492	57.7	97.0	3.0
1990	25,604	14,950	14,520	430	10,654	58.4	97.1	2.9
12	25,967	15,243	14,822	421	10,724	58.7	97.2	2.8
1991. 1	26,051	15,149	14,669	480	10,902	58.2	96.8	3.2
2	26,122	15,119	14,589	530	11,004	57.9	96.5	3.5
3	26,212	15,305	14,840	465	10,907	58.4	97.0	3.0
4	26,287	15,470	15,085	385	10,817	58.9	97.5	2.5
5	26,342	15,605	15,229	377	10,737	59.2	97.6	2.4
6	26,416	15,759	15,392	366	10,658	59.7	97.7	2.3

주: 1) 군인, 전부경찰, 방위병, 형이 확정된 교도소 수감자 등은 제외됨.

2) 1982년 이후의 3, 6, 9, 12월의 4개월 평균이며 1983년 이후의 연간 자료는 12개월 평균임.

3) 생산가능 연령인구와 하한연령은 14세에서 15세로 상향조정함에 따라 자료 조정

자료: 통계청 통계조사국 사회통계과

경제활동인구(속)

단위: 천명

연도 및 월별	남				자			
	15세 이상 인구				비경제활동 인구	경제활동 참가률 (%)	취업률 (%)	실업자 (%)
	경제활동인구		취업자	실업자				
	전				국			
1984	12,945	9,338	8,894	444	3,607	72.1	95.2	4.8
1985	13,295	9,617	9,137	480	3,678	72.3	95.0	5.0
1986	13,615	9,819	9,339	480	3,795	72.1	95.1	4.9
1987	13,976	10,138	9,741	397	3,838	72.5	96.1	3.9
1988	14,294	10,414	10,099	315	3,880	72.9	97.0	3.0
1989	14,614	10,716	10,391	325	3,898	73.3	97.0	3.0
1990	14,903	11,013	10,695	318	3,891	73.9	97.1	2.9
12	15,032	10,983	10,677	306	4,049	73.1	97.2	2.8
1991. 1	15,081	10,792	10,442	350	4,288	71.6	96.8	3.2
2	15,102	10,802	10,446	357	4,300	71.5	96.7	3.3
3	15,122	11,202	10,885	317	3,920	74.1	97.2	2.8
4	15,142	11,426	11,158	268	3,716	75.5	97.7	2.3
5	15,161	11,492	11,231	261	3,669	75.8	97.7	2.3
6	15,180	11,531	11,279	252	3,649	76.0	97.8	2.2
	농				가			
1984	3,182	2,292	2,271	21	890	72.0	99.1	0.9
1985	3,020	2,188	2,160	28	832	72.5	98.7	1.3
1986	2,887	2,108	2,084	24	779	73.0	98.9	1.1
1987	2,799	2,057	2,040	17	742	73.5	99.2	0.8
1988	2,742	2,023	2,011	13	718	73.8	99.4	0.6
1989	2,698	2,004	1,987	17	694	74.3	99.2	0.8
1990	2,596	1,934	1,918	15	662	74.5	99.2	0.8
12	2,549	1,701	1,679	23	848	66.7	98.6	1.4
1991. 1	2,547	1,564	1,532	32	983	61.4	98.0	2.0
2	2,530	1,570	1,546	24	960	62.1	98.5	1.5
3	2,506	1,826	1,802	23	681	72.9	98.7	1.3
4	2,488	1,996	1,976	20	493	80.2	99.0	1.0
5	2,477	2,019	1,999	20	458	81.5	99.0	1.0
6	2,454	1,991	1,974	17	463	81.1	99.1	0.9
	비				농			
1984	9,763	7,047	6,623	423	2,717	72.2	94.0	6.0
1985	10,275	7,429	6,977	452	2,846	72.3	93.9	6.1
1986	10,728	7,712	7,255	456	3,017	71.9	94.1	5.9
1987	11,177	8,081	7,701	380	3,096	72.3	95.3	4.7
1988	11,553	8,391	8,089	302	3,162	72.6	96.4	3.6
1989	11,916	8,713	8,404	309	3,204	73.1	96.5	3.5
1990	12,308	9,079	8,776	302	3,229	73.8	96.7	3.3
12	12,483	9,281	8,998	283	3,201	74.3	97.0	3.0
1991. 1	12,534	9,229	8,910	318	3,305	73.6	96.5	3.4
2	12,572	9,232	8,899	333	3,340	73.4	96.4	3.6
3	12,615	9,376	9,082	294	3,239	74.3	96.9	3.1
4	12,654	9,430	9,182	248	3,224	74.5	97.4	2.6
5	12,684	9,473	9,232	240	3,211	74.7	97.5	2.5
6	12,726	9,540	9,305	235	3,186	75.0	97.5	2.5

자료: 통계청 통계조사국 사회통계과

경제활동인구(속)

연도 및 월 별	여				자			
	15세 이상 인구				비경제활동 인구	경제활동 참가률 (%)	취업률 (%)	실업자 (%)
	경제활동인구		취업자	실업자				
	전				국			
1984	13,916	5,658	5,535	124	8,258	40.7	97.8	2.2
1985	14,258	5,975	5,833	141	8,283	41.9	97.6	2.4
1986	14,610	6,296	6,165	131	8,314	43.1	97.9	2.1
1987	14,979	6,735	6,613	122	8,244	45.0	98.2	1.8
1988	15,308	6,891	6,771	120	8,417	45.0	98.3	1.7
1989	15,603	7,254	7,121	134	8,348	46.5	98.2	1.8
1990	15,897	7,474	7,341	133	8,423	47.0	98.2	1.8
12	16,025	7,146	7,002	144	8,879	44.6	98.0	2.0
1991. 1	16,049	6,919	6,742	176	9,130	43.1	97.5	2.5
2	16,071	6,900	6,695	205	9,171	42.9	97.0	3.0
3	16,094	7,264	7,085	179	8,831	45.1	97.5	2.5
4	16,117	7,751	7,609	142	8,366	48.1	98.2	1.8
5	16,140	7,930	7,790	141	8,210	49.1	98.2	1.8
6	16,164	8,029	7,893	136	8,135	49.7	98.3	1.7
	농				가			
1984	3,280	1,715	1,705	10	1,565	52.3	99.4	0.6
1985	3,136	1,659	1,646	13	1,476	52.9	99.2	0.8
1986	3,024	1,664	1,655	9	1,360	55.0	99.5	0.5
1987	2,944	1,692	1,683	9	1,252	57.5	99.5	0.5
1988	2,829	1,649	1,642	7	1,180	58.3	99.6	0.4
1989	2,707	1,647	1,640	7	1,060	60.8	99.6	0.4
1990	2,601	1,603	1,597	6	998	61.6	99.6	0.4
12	2,541	1,185	1,178	7	1,356	46.6	99.4	0.6
1991. 1	2,532	998	984	14	1,533	39.4	98.6	1.4
2	2,521	1,014	1,005	9	1,507	40.2	99.1	0.9
3	2,498	1,335	1,327	8	1,163	53.4	99.4	0.6
4	2,485	1,712	1,706	6	773	68.9	99.6	0.4
5	2,482	1,798	1,793	5	684	72.4	99.7	0.3
6	2,474	1,810	1,806	4	664	73.2	99.8	0.2
	비				농			
1984	10,636	3,943	3,830	113	6,693	37.1	97.1	2.9
1985	11,122	4,316	4,188	128	6,807	38.8	97.0	3.0
1986	11,587	4,633	4,511	122	6,954	40.0	97.4	2.6
1987	12,035	5,043	4,930	113	6,992	41.9	97.8	2.2
1988	12,479	5,241	5,128	113	7,238	42.0	97.8	2.2
1989	12,896	5,607	5,480	127	7,288	43.5	97.7	2.3
1990	13,296	5,871	5,744	127	7,425	44.2	97.8	2.2
12	13,484	5,961	5,824	137	7,523	44.2	97.7	2.3
1991. 1	13,517	5,920	5,758	162	7,597	43.8	97.3	2.7
2	13,550	5,886	5,690	196	7,664	43.4	96.7	3.3
3	13,596	5,928	5,758	171	7,668	43.6	97.1	2.9
4	13,633	6,039	5,903	137	7,593	44.3	97.7	2.3
5	13,658	6,133	5,997	136	7,526	44.9	97.8	2.2
6	13,690	6,219	6,087	131	7,471	45.4	97.9	2.1

자료: 통계청 통계조사국 사회통계과

4. 연령·계급별 경제활동 인구

단위 : 천명

연도 및 월 별	전 국 총 수										
	계 ¹⁾	15~19세	20~24	25~29	30~34	35~39	40~44	45~49	50~54	55~59	60세 이상
경 제 활 동 인 구											
1984	14,997	729	1,901	2,365	1,943	1,876	1,760	1,662	1,148	786	825
1985	15,592	713	1,868	2,510	2,129	1,977	1,759	1,687	1,248	820	882
1986	16,018	698	1,927	2,586	2,317	2,015	1,743	1,713	1,338	830	949
1987	16,873	744	1,876	2,681	2,516	2,119	1,807	1,790	1,402	885	1,054
1988	17,305	652	1,848	2,693	2,685	2,124	1,909	1,815	1,520	966	1,093
1989	17,971	663	1,896	2,713	2,791	2,130	2,037	1,824	1,638	1,080	1,199
1990	18,487	634	1,996	2,639	2,830	2,282	2,110	1,841	1,665	1,197	1,294
12	18,129	597	2,030	2,631	2,859	2,317	2,116	1,800	1,564	1,124	1,091
1991. 1	17,711	617	2,035	2,637	2,824	2,304	2,065	1,718	1,482	1,061	968
2	17,703	612	2,041	2,602	2,814	2,294	2,072	1,710	1,511	1,075	971
3	18,466	649	2,053	2,609	2,835	2,378	2,135	1,785	1,629	1,205	1,188
4	19,177	659	2,050	2,629	2,894	2,425	2,174	1,838	1,736	1,329	1,443
5	19,422	655	2,100	2,634	2,919	2,450	2,197	1,855	1,756	1,344	1,512
6	19,559	655	2,136	2,650	2,955	2,466	2,200	1,847	1,766	1,353	1,533
취 업 자											
1984	14,429	654	1,745	2,257	1,886	1,828	1,716	1,621	1,126	776	822
1985	14,970	634	1,688	2,380	2,061	1,929	1,718	1,648	1,225	809	879
1986	15,505	631	1,758	2,443	2,248	1,964	1,702	1,678	1,312	821	946
1987	16,354	679	1,741	2,570	2,452	2,077	1,770	1,757	1,382	875	1,051
1988	16,870	598	1,724	2,589	2,636	2,095	1,882	1,795	1,503	958	1,091
1989	17,511	611	1,774	2,605	2,735	2,099	2,005	1,801	1,618	1,068	1,196
1990	18,036	576	1,870	2,535	2,780	2,251	2,082	1,822	1,647	1,186	1,289
12	17,679	543	1,900	2,521	2,816	2,289	2,089	1,777	1,543	1,113	1,087
1991. 1	17,185	556	1,878	2,530	2,776	2,264	2,029	1,684	1,460	1,045	964
2	17,140	535	1,868	2,498	2,762	2,256	2,034	1,677	1,486	1,059	965
3	17,969	565	1,890	2,519	2,798	2,335	2,108	1,761	1,611	1,197	1,184
4	18,767	594	1,917	2,540	2,853	2,401	2,153	1,822	1,723	1,324	1,440
5	19,021	601	1,961	2,548	2,881	2,426	2,179	1,838	1,742	1,338	1,507
6	19,172	598	2,005	2,568	2,917	2,445	2,181	1,829	1,753	1,346	1,529
실 업 자											
1984	568	76	156	108	57	48	45	41	22	10	3
1985	622	79	180	130	68	48	41	39	23	11	3
1986	611	66	169	143	69	50	41	35	26	9	3
1987	519	65	135	111	64	42	37	32	20	9	3
1988	435	54	125	104	49	29	26	20	17	8	3
1989	460	53	122	108	57	31	32	23	20	12	3
1990	451	58	125	104	50	31	28	19	18	11	5
12	450	54	130	110	42	28	27	23	22	11	4
1991. 1	526	61	158	107	49	40	36	24	22	16	4
2	562	77	173	104	52	38	38	32	26	16	6
3	496	84	163	90	37	43	27	24	17	8	4
4	410	65	133	89	41	24	22	16	12	4	3
5	401	54	139	86	38	24	18	18	14	6	4
6	388	56	131	82	37	21	18	18	13	7	3

주 : 1) 생산가능연령 인구의 하한연령을 14세에서 15세로 상향조정함에 따라 자료수정

자료 : 통계청 통계조사국 사회통계과

연령 계급별 경제활동 인구 (속)

연 도 및 월 별	전 국 남 자										
	계 ¹⁾	15~19세	20~24	25~29	30~34	35~39	40~44	45~49	50~54	55~59	60세 이상
경 제 활 동 인 구											
1984	9,338	330	892	1,715	1,353	1,243	1,121	1,030	691	459	504
1985	9,617	314	839	1,789	1,483	1,293	1,100	1,039	759	467	534
1986	9,819	303	827	1,829	1,594	1,305	1,093	1,039	821	461	548
1987	10,138	316	765	1,850	1,714	1,348	1,129	1,090	843	490	594
1988	10,414	257	725	1,846	1,834	1,350	1,210	1,092	924	550	626
1989	10,716	270	725	1,842	1,885	1,341	1,277	1,088	989	642	659
1990	11,013	245	750	1,809	1,904	1,444	1,306	1,114	1,009	716	716
12	10,983	231	750	1,812	1,941	1,476	1,326	1,115	988	706	638
1991. 1	10,792	228	735	1,823	1,936	1,475	1,302	1,091	940	686	576
2	10,802	220	745	1,804	1,935	1,474	1,304	1,089	954	694	584
3	11,202	241	754	1,809	1,952	1,525	1,343	1,109	1,008	758	702
4	11,426	252	756	1,823	1,966	1,533	1,347	1,115	1,033	792	808
5	11,492	246	795	1,818	1,971	1,535	1,347	1,122	1,039	791	826
6	11,531	247	800	1,826	1,981	1,543	1,348	1,122	1,040	795	830
취 업 자											
1984	8,894	290	792	1,615	1,300	1,200	1,083	994	672	449	501
1985	9,137	276	724	1,670	1,422	1,252	1,065	1,003	737	457	532
1986	9,339	269	723	1,698	1,532	1,260	1,057	1,006	797	452	546
1987	9,741	285	687	1,749	1,655	1,310	1,096	1,061	823	482	592
1988	10,099	231	656	1,756	1,793	1,326	1,188	1,074	909	543	625
1989	10,391	249	656	1,748	1,841	1,317	1,251	1,069	971	632	657
1990	10,695	220	681	1,720	1,863	1,420	1,283	1,098	993	707	711
12	10,677	207	683	1,720	1,909	1,454	1,304	1,098	970	697	636
1991. 1	10,442	202	659	1,735	1,902	1,442	1,275	1,064	920	672	572
2	10,446	187	662	1,723	1,895	1,448	1,277	1,064	932	678	580
3	10,885	207	673	1,736	1,923	1,492	1,324	1,088	993	750	699
4	11,158	225	688	1,749	1,931	1,515	1,331	1,103	1,023	789	804
5	231	222	720	1,751	1,941	1,518	1,334	1,110	1,026	786	823
6	11,279	222	731	1,760	1,950	1,530	1,333	1,108	1,028	789	826
실 업 자											
1984	444	39	101	100	53	43	39	37	20	10	3
1985	480	39	115	119	61	41	35	36	22	10	2
1986	480	35	104	131	62	45	37	33	24	9	3
1987	397	30	77	101	59	38	34	29	19	8	2
1988	415	27	69	90	41	25	22	18	15	7	2
1989	325	21	68	94	44	24	25	19	17	11	2
1990	318	25	69	88	41	24	24	16	17	10	4
12	306	24	67	92	33	22	22	17	18	9	2
1991. 1	350	27	76	88	34	33	27	27	20	14	4
2	357	32	83	81	40	26	27	26	22	16	4
3	317	34	81	74	30	33	20	21	15	7	3
4	268	27	69	74	35	18	16	12	11	3	3
5	261	24	76	67	31	17	13	12	3	5	3
6	252	25	68	66	30	13	14	14	12	5	3

자료 : 통계청 통계조사국 사회통계과

연령 계급별 경제활동 인구 (속)

연도 및 월별	전국 여자										
	계 ¹⁾	15~19세	20~24	25~29	30~34	35~39	40~44	45~49	50~54	55~59	60세이상
경 제 활 동 인 구											
1984	5,658	400	1,010	650	590	634	639	632	457	327	321
1985	5,975	399	1,029	721	646	685	659	648	489	353	347
1986	6,296	395	1,100	757	724	709	650	675	517	369	401
1987	6,735	428	1,112	831	802	771	678	700	559	394	450
1988	6,891	395	1,123	847	851	774	699	723	596	416	467
1989	7,254	393	1,171	871	907	789	761	736	650	438	540
1990	7,474	389	1,246	830	926	838	804	728	656	480	578
12	7,146	366	1,280	819	917	841	790	685	576	418	453
1991. 1	6,919	389	1,300	813	888	829	763	627	543	374	393
2	6,900	393	1,296	798	879	820	768	620	557	381	387
3	7,264	407	1,298	800	883	853	792	676	621	448	486
4	7,751	407	1,293	806	929	892	827	723	702	536	636
5	7,930	409	1,304	816	947	915	850	733	717	554	686
6	8,029	407	1,337	824	974	922	852	725	726	559	703
취 업 자											
1984	5,535	363	954	642	586	628	633	627	454	327	321
1985	5,833	359	963	710	639	677	653	645	488	352	347
1986	6,165	363	1,035	746	717	704	645	672	515	368	401
1987	6,613	394	1,054	821	796	767	674	697	559	394	459
1988	6,771	367	1,068	833	843	769	694	721	594	415	466
1989	7,121	362	1,117	857	894	782	754	732	647	437	539
1990	7,341	355	1,190	814	917	831	799	724	654	479	577
12	7,002	336	1,217	801	908	835	785	679	573	417	451
1991. 1	6,742	354	1,219	795	874	822	754	620	540	373	392
2	6,695	348	1,206	775	867	808	757	614	554	381	386
3	7,085	358	1,217	784	876	843	784	673	618	447	485
4	7,609	369	1,229	791	922	886	822	719	700	535	636
5	7,790	379	1,241	798	940	908	844	727	716	552	684
6	7,893	376	1,273	808	967	914	848	721	725	557	703
실 업 자											
1984	124	37	56	8	5	6	6	4	2	1	0
1985	141	40	65	11	7	7	6	3	1	1	0
1986	131	32	65	12	7	5	5	2	2	1	0
1987	122	35	58	10	6	5	4	3	1	1	1
1988	120	27	56	14	7	5	5	2	2	1	1
1989	134	31	54	14	13	8	7	4	2	1	1
1990	133	34	56	16	9	7	5	3	2	1	1
12	144	30	63	17	9	6	6	6	3	2	2
1991. 1	176	35	81	19	14	7	9	7	3	2	1
2	205	45	90	24	12	11	11	7	4	0	1
3	179	50	81	16	7	10	8	3	2	1	1
4	142	38	64	15	6	6	5	4	2	2	0
5	141	30	63	18	7	7	5	6	1	2	1
6	136	31	63	16	7	8	4	4	1	2	0

자료 : 통계청 통계조사국 사회통계과

5. 도시근로자 가구당 월평균 가계수지

단위 : 원

연도 및 분기별	조사 가구수	가구당 인원수	가구당 취업 인원수	가구수 평균 연령	총수입	소득			
						근로소득			
						가구수 소득	기 타 가구원소득	기 타 소득	기 타 소득
1982	2,188	4.39	1.27	36.02	457,422	313,608	284,270	258,043	26,227
1983	2,312	4.34	1.28	36.15	523,859	359,041	323,918	293,912	30,006
1984	2,397	4.24	1.28	35.83	576,659	395,613	357,603	323,206	34,397
1985	2,667	4.18	1.30	36.00	614,721	423,788	378,769	340,106	38,663
1986	2,705	4.11	1.36	36.32	686,632	473,553	419,027	368,299	50,727
1987	2,812	4.04	1.40	36.23	833,395	553,099	492,685	415,416	67,268
1988	2,794	4.01	1.41	36.71	1,008,012	646,672	566,833	487,768	79,065
1989	2,790	3.98	1.42	36.86	1,348,730	804,938	694,587	595,174	99,413
1990	2,820	3.97	1.43	37.14	1,608,063	943,272	809,329	691,065	118,264
1989. 1/4	2,839	3.98	1.39	36.83	1,244,617	731,609	633,922	547,748	86,174
2/4	2,791	3.98	1.42	36.84	1,324,040	753,443	655,648	558,945	96,703
3/4	2,772	3.98	1.43	36.77	1,370,427	852,436	748,013	640,271	107,742
4/4	2,759	3.98	1.43	37.00	1,455,837	882,263	740,763	633,732	107,031
1990. 1/4	2,802	3.97	1.40	36.96	1,561,316	884,162	751,572	651,322	100,250
2/4	2,834	3.96	1.43	37.09	1,604,093	892,445	761,812	649,537	112,275
3/4	2,823	3.97	1.45	37.14	1,577,415	969,223	845,812	718,891	126,921
4/4	2,820	3.96	1.45	37.35	1,689,427	1,027,256	878,121	744,510	133,610
1991. 1/4	2,799	3.98	1.44	37.53	1,724,722	1,047,720	890,552	759,433	131,119

도시 근로자 가구당 월평균 가계수지 (속)

연도 및 분기별	사업 및 부업소득	기타소득	기타수입					저금찾은 금액	
			이자 및 배당금	임대료	사회 보장수혜	수증 및 보조	기타		
									기타수입
1982	6,067	23,271	3,977	4,470	840	8,119	5,866	77,252	28,411
1983	6,222	28,901	4,503	5,716	1,288	9,569	7,825	86,523	37,264
1984	8,611	29,399	555	5,807	639	8,941	9,457	96,471	46,400
1985	10,061	34,958	4,104	6,994	1,144	10,398	12,319	103,556	55,585
1986	12,512	42,015	5,758	9,231	903	10,322	15,801	119,449	62,950
1987	15,034	55,380	7,127	10,437	1,456	13,647	22,714	175,539	93,512
1988	17,769	62,071	6,045	12,286	1,745	13,949	28,046	229,036	134,736
1989	19,925	90,427	7,459	15,061	2,857	22,988	42,062	395,207	236,289
1990	24,579	109,363	8,102	17,609	3,856	24,292	55,505	482,525	285,129
1989. 1/4	17,724	79,963	7,633	13,650	2,523	18,054	38,103	366,494	223,361
2/4	19,940	77,856	7,243	13,500	2,305	21,913	32,895	428,782	237,879
3/4	17,528	86,895	7,179	14,668	3,349	22,682	39,018	364,245	238,396
4/4	24,507	116,993	7,782	18,427	3,249	29,301	58,233	421,306	245,520
1990. 1/4	22,404	110,186	8,722	20,024	3,610	24,800	53,030	503,230	306,949
2/4	24,079	106,554	8,893	16,126	3,919	26,978	50,637	541,228	283,582
3/4	24,567	98,844	7,205	16,985	4,051	23,399	47,204	427,288	264,356
4/4	27,266	121,869	7,589	17,299	3,842	21,990	71,148	458,352	285,630
1991. 1/4	28,223	128,945	8,040	20,479	4,511	32,196	63,721	460,082	301,446

주 : 1) 100페이지 40표 주기 1) 참조. 2) 81년 이전까지 기타소득중 기타에 포함.

자료 : 통계청 통계조사국 사회통계국

도시 근로자 가구당 월평균 가계수지(속)

연 도 및 분 기 별					전 기 이 월 금	총 지 출 ¹⁾	가 계 지 출 ¹⁾	소 비 지 출 ¹⁾	
	계 탄 금 액	발 린 돈	월 부 및 외 상	기 타					식 료 품
1982	8,699	19,897	8,636	11,610	66,562	457,012	251,972	235,657	97,252
1983	9,096	19,329	7,391	13,443	78,296	523,531	280,515	259,479	102,533
1984	8,260	21,840	7,602	12,369	84,576	576,395	305,730	281,711	108,553
1985	9,207	20,753	7,954	10,057	87,377	613,688	328,761	302,211	113,927
1986	7,532	23,626	9,346	15,995	93,630	686,013	361,902	331,544	120,646
1987	9,395	33,833	13,131	25,669	104,757	831,087	416,575	379,747	134,999
1988	11,407	38,186	14,299	30,408	132,303	1,003,095	492,484	443,345	154,833
1989	12,819	71,320	22,691	52,088	148,586	1,349,156	631,281	561,650	181,961
1990	14,929	89,669	24,283	68,515	182,267	1,609,527	723,035	649,969	211,118
1989. 1/4	12,625	65,293	17,697	47,519	146,514	1,252,953	585,014	525,548	161,042
2/4	12,442	93,151	21,172	64,137	141,815	1,321,509	590,275	528,232	173,146
3/4	9,939	56,658	26,630	32,623	153,746	1,366,543	641,197	568,619	189,194
4/4	16,269	70,176	25,266	64,074	152,269	1,455,620	708,639	624,202	204,460
1990. 1/4	17,756	74,306	24,390	79,830	173,924	1,567,136	710,316	637,203	183,484
2/4	18,264	134,603	24,343	80,436	170,420	1,603,737	671,706	601,057	397,744
3/4	10,514	68,302	24,400	59,716	180,904	1,577,051	712,121	642,388	224,750
4/4	13,182	81,466	23,997	54,077	203,819	1,690,183	797,997	719,229	238,494
1991. 1/4	14,758	73,024	19,769	51,085	216,921	1,725,750	795,194	721,911	214,598

도시 근로자·가구당 월평균 가계수지(속)

연 도 및 분 기 별										
	곡 류	육 류	유 란	어 개 류	채 소, 초	과 실	유 지 및 조 미 료	빵 과 자 류	음 료	
1982	33,544	10,569	4,335	7,435	11,469	6,038	7,937	4,847	2,223	
1983	32,875	12,243	4,853	8,207	12,825	6,690	7,325	5,581	2,473	
1984	31,936	12,451	5,411	9,235	14,131	6,948	8,774	6,198	2,970	
1985	32,385	13,652	5,977	9,641	14,254	6,995	9,901	6,519	3,275	
1986	33,989	14,595	6,701	10,494	13,804	7,990	8,883	7,003	3,440	
1987	35,048	15,639	7,850	11,712	15,594	8,696	8,727	8,011	3,933	
1988	37,140	17,733	8,594	13,698	18,026	11,257	9,860	9,056	4,393	
1989	37,673	20,457	9,464	16,251	19,176	13,548	9,051	10,935	5,631	
1990	40,940	24,077	10,536	19,219	23,107	14,404	11,019	12,034	6,639	
1989. 1/4	34,519	19,504	8,757	14,880	15,148	12,024	6,523	10,716	4,742	
2/4	34,468	18,406	9,746	15,129	21,225	11,122	8,764	10,392	6,117	
3/4	35,083	22,735	9,445	16,608	18,569	17,594	10,049	10,700	6,383	
4/4	46,621	21,184	9,909	18,385	21,762	13,450	10,869	11,932	5,282	
1990. 1/4	34,113	22,911	9,841	17,664	16,198	12,532	7,209	12,009	5,413	
2/4	36,979	21,847	10,832	17,530	24,680	10,541	9,489	11,391	7,013	
3/4	40,297	24,419	11,165	19,316	27,205	18,454	13,439	11,612	7,658	
4/4	52,370	27,132	10,306	22,366	24,344	16,088	13,940	13,123	6,470	
1991. 1/4	38,341	27,658	10,079	21,161	19,943	15,534	7,997	13,772	6,845	

자료 : 통계청 통계조사국 사회통계과

도시 근로자 가구당 월평균 가계수지(속)

연 도 및 분 기 별	주 거			주 거			광 열 수 도		수 도 료
	주 류	의 식	식 료 품 관 련 서 비 스	월 세	주 정 비 수 리	기 주 타 거	광 열 수 도	수 도 료	
1982	2,050	6,512	295	10,306	6,526	2,993	786	18,398	1,409
1983	1,776	7,401	284	12,013	7,203	3,673	1,137	19,326	1,628
1984	1,801	8,427	272	13,431	8,153	3,826	1,452	20,823	1,957
1985	1,825	9,260	244	14,260	8,583	4,113	1,565	22,459	2,089
1986	1,876	11,620	252	15,590	9,488	4,433	1,669	22,708	2,376
1987	2,124	17,385	281	16,877	10,028	5,044	1,806	24,119	2,791
1988	2,201	22,578	298	18,890	10,635	6,150	2,106	24,726	2,983
1989	2,685	36,740	350	23,474	11,947	9,109	2,417	25,835	3,284
1990	3,049	45,693	402	29,830	13,584	13,962	2,285	29,146	3,756
1989. 1/4	2,657	31,074	497	19,346	11,049	5,503	2,793	30,796	2,909
2/4	2,217	35,289	271	23,957	12,088	9,205	2,664	19,280	2,971
3/4	3,312	38,489	227	25,165	11,838	11,236	2,091	18,171	3,629
4/4	2,552	42,109	406	25,426	12,814	10,493	2,119	35,094	3,626
1990. 1/4	3,125	41,882	587	24,800	12,339	9,403	3,058	35,292	3,417
2/4	2,713	44,498	232	29,638	14,070	13,520	2,048	22,503	3,427
3/4	3,076	47,875	234	35,423	13,954	19,471	1,998	21,016	4,029
4/4	3,283	48,518	555	29,459	13,972	13,453	2,034	37,772	4,149
1991. 1/4	3,329	49,348	591	28,056	14,347	11,088	2,622	41,399	3,789

도시 근로자 가구당 월평균 가계수지(속)

연 도 및 분 기 별	전 기 료		가 구 집 기 가 사 용 품		가 정 용 기		식 기 주 방 용 품		가 사 참 화, 소 모 품		침 구 및 직 물 제 품		가 사 서 비 스	
	전 기 료	연 료	가 구 집 기 가 사 용 품	일 반 가 구	가 정 용 기	식 기 주 방 용 품	가 사 참 화, 소 모 품	침 구 및 직 물 제 품	가 사 서 비 스					
1982	4,483	12,507	10,377	2,178	2,014	1,717	1,954	1,176	1,339					
1983	4,838	12,861	12,564	2,745	2,722	1,902	2,179	1,493	1,523					
1984	5,390	13,477	13,871	2,963	3,222	1,742	2,577	1,561	1,807					
1985	5,669	14,701	14,852	2,361	3,794	1,894	2,768	1,810	2,225					
1986	5,579	14,753	17,286	2,954	5,044	2,017	3,108	1,951	2,211					
1987	6,037	15,292	20,725	3,758	6,267	2,515	3,690	2,293	2,204					
1988	6,738	15,005	24,767	5,105	6,872	2,989	4,318	2,908	2,575					
1989	7,558	14,994	33,191	6,700	9,360	4,714	5,496	3,827	3,096					
1990	8,356	17,034	37,805	9,388	9,802	4,730	5,809	4,706	3,370					
1989. 1/4	7,068	20,820	27,460	5,493	7,666	3,716	4,897	2,658	3,029					
2/4	6,834	9,475	32,117	6,361	9,574	3,725	5,351	3,872	3,234					
3/4	8,132	6,410	34,099	6,530	9,682	5,510	5,667	3,691	3,019					
4/4	8,199	23,269	39,089	8,414	10,517	5,903	6,068	5,086	3,102					
1990. 1/4	8,011	23,864	36,572	9,060	9,088	4,433	5,319	5,154	3,518					
2/4	7,762	11,314	8,228	9,874	10,718	4,652	5,668	3,904	3,412					
3/4	8,700	8,287	36,992	10,518	7,951	4,568	6,235	4,567	3,152					
4/4	8,951	24,672	39,426	8,099	11,449	5,267	6,015	5,197	3,398					
1991. 1/4	9,431	28,179	38,843	9,461	10,416	4,729	5,739	5,145	3,354					

자료 : 통계청 통계조사국 사회통계과

도시 근로자 가구당 월평균 가계수지(속)

연 도 및 분 기 별	피복및신발								보건의료 ¹⁾	
	신발	의 의	스웨터 셔츠	내 의	직물·실	기타피복	신 발	피복및신 발서비스		의 약 품
1982	19,327	9,907	2,265	1,512	867	1,112	3,010	654	14,063	6,921
1983	21,917	11,503	2,639	1,636	882	1,150	3,380	727	14,784	7,089
1984	22,585	11,698	2,679	1,702	869	1,292	3,569	777	15,165	7,028
1985	23,519	12,364	2,661	1,650	828	1,325	3,848	844	16,349	7,685
1986	25,710	13,714	2,873	1,825	745	1,403	4,196	954	18,578	8,797
1987	30,209	16,926	3,386	2,008	653	1,508	4,683	1,045	20,492	10,104
1988	37,021	21,096	4,368	2,358	661	1,908	5,386	1,245	23,555	11,868
1989	48,328	27,807	6,176	3,089	814	2,232	6,591	1,620	30,831	15,540
1990	54,607	32,025	6,787	3,271	891	2,505	7,371	1,758	34,191	16,729
1989. 1/4	42,432	24,484	4,920	2,669	900	2,237	5,776	1,446	30,416	14,635
2/4	47,892	27,403	6,958	2,894	784	1,913	6,178	1,762	28,599	14,929
3/4	45,514	25,446	6,267	2,793	546	2,035	7,179	1,248	32,044	15,203
4/4	57,473	33,895	6,557	3,999	1,025	2,743	7,229	2,025	32,265	17,391
1990. 1/4	54,316	32,801	5,813	3,110	1,306	2,386	7,152	1,747	33,643	17,107
2/4	50,680	29,097	7,427	3,004	610	2,182	8,632	1,728	32,553	16,134
3/4	47,361	26,332	6,784	2,737	648	2,016	7,180	1,664	34,355	15,596
4/4	66,069	39,868	7,124	4,233	1,000	3,434	8,519	1,891	36,213	18,078
1991. 1/4	54,738	32,869	6,029	3,278	750	2,582	7,509	1,721	39,751	18,356

도시 근로자 가구당 월평균 가계수지(속)

연 도 및 분 기 별	교육,교양					교통통신				
	보건의료 용품기구	보건의료 서비스	오락	교 육	문 방 구	교양오락		공동교통	개인교통	통 신
1982	388	6,754	22,920	13,716	1,006	8,198	15,465	12,186	390	2,889
1983	458	7,238	26,195	15,546	1,002	9,648	16,684	12,409	539	3,736
1984	544	7,594	28,818	17,788	1,265	9,765	18,070	12,960	730	4,380
1985	713	7,952	31,031	19,396	1,281	10,355	19,731	13,429	1,366	4,935
1986	752	9,029	36,283	22,665	1,401	12,218	21,448	14,522	1,084	5,841
1987	892	9,497	41,618	26,240	1,491	13,887	25,523	16,200	2,244	7,080
1988	1,132	10,555	48,748	29,043	1,695	18,011	32,454	17,643	6,384	8,427
1989	1,596	13,696	67,273	38,902	2,044	26,326	46,094	20,710	16,108	9,276
1990	1,617	15,845	77,444	46,893	2,091	28,461	54,882	21,380	22,461	11,041
1989. 1/4	1,593	14,188	69,035	44,457	2,266	22,311	38,676	19,742	9,875	9,059
2/4	1,508	12,162	62,225	33,945	2,097	26,182	43,912	19,523	15,222	9,166
3/4	1,700	15,142	73,992	43,611	1,591	28,790	48,466	23,085	16,062	9,319
4/4	1,584	13,291	63,840	33,596	2,221	28,022	53,321	20,489	23,271	9,560
1990. 1/4	1,717	14,819	84,436	54,027	2,514	27,896	56,444	21,266	23,911	11,267
2/4	1,761	14,658	72,195	41,936	2,130	28,120	46,488	20,051	15,298	11,139
3/4	1,553	17,206	80,527	48,741	1,649	30,137	56,764	20,986	24,907	10,871
4/4	1,437	16,698	72,617	42,867	2,071	27,680	59,831	23,218	25,726	10,888
1991. 1/4	2,131	19,264	98,408	65,073	2,535	30,800	60,341	23,763	24,058	12,520

자료 : 통계청 통계조사국 사회통계과

도시 근로자 가구당 월평균 가계수지(속)

연도 및 분기별	기타 소비지출					비소비 지출	조세	사회보장 ²⁾ 분담금	이자	기타비소 비지출
	담배	이미용	장신구	잡비						
1982	27,551	3,461	3,954	1,907	18,229	16,315	5,227	3,334	3,126	4,628
1983	33,464	3,089	4,327	2,295	23,754	21,036	6,901	5,225	2,614	6,296
1984	40,396	3,026	4,985	2,437	29,949	24,019	7,896	5,210	3,205	7,708
1985	46,083	2,953	5,522	2,506	35,104	26,550	9,154	5,347	3,143	8,906
1986	53,296	2,968	6,571	2,750	41,007	30,358	10,562	6,035	3,408	10,354
1987	65,184	3,793	7,752	3,302	50,337	36,828	13,212	7,483	4,081	12,052
1988	78,351	4,477	9,541	4,318	60,016	49,140	19,612	10,612	4,253	14,663
1989	104,665	5,720	12,247	5,828	80,869	69,631	24,496	14,973	6,275	23,888
1990	120,948	6,133	14,727	6,689	93,400	73,066	25,113	17,969	7,177	22,807
1989. 1/4	106,345	5,513	13,208	6,717	80,907	59,466	18,984	13,781	5,674	21,027
2/4	97,105	5,558	11,685	5,433	74,430	62,043	24,367	14,294	5,851	17,531
3/4	101,974	5,957	10,529	5,412	80,075	72,578	24,509	15,684	6,202	26,183
4/4	113,235	5,853	13,567	5,751	88,064	84,437	30,125	16,132	7,371	30,809
1990. 1/4	128,216	6,018	15,774	9,210	97,213	73,113	20,673	17,119	6,589	28,733
2/4	111,028	6,169	14,213	5,218	85,428	70,650	27,292	17,787	7,019	18,551
3/4	105,200	6,448	12,052	5,100	81,601	69,732	23,494	18,354	7,030	20,855
4/4	139,348	6,895	16,870	7,227	109,356	78,768	28,991	18,616	8,070	23,090
1991. 1/4	145,775	5,842	19,742	6,090	114,102	73,283	20,082	19,755	7,277	26,169

도시 근로자 가구당 월평균 가계수지(속)

연도 및 분기별	기타지출						기말현금 잔고	자가평가액			현물수입 총액
	저금	계부은 금액	빌린돈 같은금액	월부외상 같은금액	기타	전 평 가 액		세 가 액	자 평 가 액		
1982	134,512	49,288	31,285	24,500	11,099	18,340	70,528	18,481	25,041	3,427	
1983	160,502	70,939	31,207	23,872	10,663	23,826	82,514	20,547	31,315	3,949	
1984	179,914	80,702	32,233	27,602	11,950	27,429	90,752	23,536	37,054	4,833	
1985	191,617	91,167	29,693	27,448	13,239	30,072	93,310	27,956	44,730	7,192	
1986	223,881	112,828	29,887	32,496	14,628	34,042	100,230	30,494	49,741	9,396	
1987	302,913	157,857	31,946	40,846	18,088	54,176	111,600	32,576	55,384	12,983	
1988	373,040	197,621	30,706	45,541	18,964	80,208	137,571	37,312	64,522	17,220	
1989	564,989	302,850	34,496	68,566	24,997	134,080	152,886	44,099	82,029	23,106	
1990	695,695	367,558	39,111	86,466	27,263	175,297	190,797	56,657	98,580	30,796	
1989. 1/4	519,660	275,483	31,406	62,700	23,662	126,409	148,279	40,310	78,851	22,751	
2/4	585,189	295,134	33,013	71,293	22,941	162,807	146,046	43,047	80,950	15,371	
3/4	566,715	315,424	35,474	65,184	25,173	125,460	158,630	45,611	83,391	23,740	
4/4	588,392	325,358	38,091	75,088	28,213	121,642	158,589	47,427	84,922	30,563	
1990. 1/4	681,297	379,520	37,528	72,995	26,612	164,642	175,523	50,365	90,550	26,930	
2/4	752,666	357,266	36,491	104,529	23,057	231,324	179,364	54,372	96,195	23,348	
3/4	666,105	354,906	38,196	82,471	28,955	161,578	198,825	58,189	102,878	28,681	
4/4	682,710	378,540	44,230	85,870	30,426	143,645	209,476	63,702	104,696	44,226	
1991. 1/4	710,541	413,923	41,435	81,692	28,880	144,611	220,015	60,806	110,849	36,053	

주: 2) 81년 이전까지는 기타 비소비 지출에 포함.

자료: 통계청 통계조사국 사회통계과

6. 농가가구당 가계수지

※ 월별 수치에는 생산자제 및 농산물 재고증감, 감가상각, 대동식물 증식액이 포함되지 않았음.

단위 : 원

연도 및 월 별	조사호수	가구원	영 농 호 당	종 사 자 경지면적	농업소득			농외소득		
					농 업 조 입 수	농 경 영 비		겸업소득		
									겸업수입	
1979	3,375	5.20	2.59	1.02	1,531,275	2,027,162	495,887	696,208	44,177	115,732
1980	3,375	5.11	2.49	1.02	1,754,816	2,342,169	587,353	938,294	66,603	172,235
1981	3,375	5.05	2.49	1.08	2,476,463	3,269,433	792,970	1,211,393	106,133	259,978
1982	3,373	4.97	2.51	1.09	3,031,358	3,997,856	966,498	1,433,817	70,547	248,289
1983	1,998	4.99	2.54	1.08	3,330,961	4,701,737	1,370,776	1,797,283	182,641	378,512
1984	1,997	4.80	2.48	1.09	3,699,318	5,276,692	1,577,374	1,849,814	192,238	422,056
1985	1,998	4.70	2.48	1.11	3,698,936	5,476,908	1,777,972	2,637,310	214,442	565,577
1986	1,935	4.52	2.44	1.12	3,677,277	5,619,067	1,941,790	2,317,732	274,105	531,305
1987	1,962	4.33	2.40	1.15	4,016,013	5,984,424	1,968,411	2,519,301	280,496	580,990
1988	2,932	4.28	2.33	1.17	4,911,820	7,225,963	2,314,143	3,217,795	354,166	719,771
1989	2,975	4.12	2.29	1.20	5,616,147	8,211,757	2,595,610	3,820,522	454,824	853,140
1	3,100	-	-	-	339,441	483,593	144,152	336,955	40,036	64,736
2	3,100	-	-	-	217,257	313,331	96,074	315,433	26,465	50,143
3	3,100	-	-	-	191,729	341,594	149,865	332,943	48,834	77,180
4	3,100	-	-	-	232,022	422,806	190,784	353,035	33,177	64,088
5	3,100	-	-	-	206,670	424,631	217,961	281,052	29,819	54,522
6	3,100	-	-	-	267,176	466,891	199,715	270,977	36,174	64,670
7	3,100	-	-	-	364,843	516,840	151,997	262,276	39,553	63,587
8	3,100	-	-	-	342,517	460,682	118,165	270,048	26,840	58,282
9	3,100	-	-	-	410,039	541,455	131,416	358,856	26,473	76,918
10	3,100	-	-	-	343,039	591,396	248,357	333,436	39,302	72,638
11	3,100	-	-	-	925,670	1,292,986	367,316	367,692	34,543	89,681
12	3,100	-	-	-	980,853	1,290,587	309,734	337,836	73,615	116,711

주 : 1) 1983년 이후는 차입금이자 포함. 2) 1982년 이전에는 학교교육비.
3) 파실류, 주류 포함.

자료 : 농림수산부 농수산통계관실 유통경제통계담당관실

농가 가구당 가계수지 (속)

연도 및 월별	겸업지출	사업이외소득			이전수입	농가소득	조세공과 제부담금	가치분 농가소득	가계비
		사업이외 수입	사업이외 수출						
1979	71,555	652,031	652,031	-	-	2,227,483	46,862	2,147,507	1,662,168
1980	105,632	871,691	871,691	-	-	2,693,110	60,865	2,579,145	2,138,323
1981	153,845	1,105,260	1,105,260	-	-	3,687,856	69,968	3,541,986	2,676,090
1982	177,742	1,363,270	1,363,270	-	-	4,465,175	72,242	4,294,331	3,257,836
1983	195,871	729,971	889,148	109,177	884,671	5,128,244	77,429	5,050,815	4,053,675
1984	229,818	762,343	978,412	216,069	895,233	5,549,132	81,718	5,467,414	4,272,220
1985	351,135	845,545	1,068,006	222,461	977,323	5,736,246	46,577	5,689,669	4,690,854
1986	257,200	934,458	1,171,498	237,040	1,109,169	5,995,009	45,019	5,949,990	4,994,705
1987	300,494	1,033,365	1,280,085	246,720	1,205,440	6,535,314	44,960	6,490,354	5,200,649
1988	365,605	1,458,291	1,754,855	296,564	1,405,338	8,129,615	54,592	8,075,023	6,030,657
1989	398,316	1,697,301	2,009,521	412,220	1,668,397	9,436,669	51,846	9,384,823	7,065,148
1	24,700	128,449	150,923	22,474	168,470	676,396	4,730	671,666	602,974
2	23,678	130,777	137,887	7,110	158,191	532,690	1,873	530,817	606,858
3	28,346	143,006	155,671	12,665	141,103	524,672	1,793	522,879	643,655
4	30,911	148,040	160,930	12,896	171,818	585,057	1,470	583,587	611,830
5	24,703	140,332	151,202	10,870	110,901	487,722	2,276	485,446	499,823
6	28,496	135,474	168,768	33,294	99,329	538,153	13,031	525,122	428,498
7	24,034	142,473	163,874	24,401	80,250	627,119	3,293	623,826	436,855
8	31,442	144,927	153,612	6,685	98,281	612,565	1,646	610,919	531,559
9	50,445	185,043	194,446	9,403	147,340	768,895	2,291	766,604	602,330
10	33,336	166,260	174,926	6,666	127,874	676,475	7,029	669,446	523,105
11	55,138	148,661	179,951	31,290	184,488	1,293,362	2,656	1,290,706	730,247
12	43,096	83,866	217,336	133,470	180,355	1,318,689	9,760	1,308,929	742,577

자료: 농림수산부 농수산통계관실 유통경제통계담당관실

농가 가구당 가계수지 (속)

연도 및 월 별	가 계 비						주 거 비	광 열 수 도 비	피 복 및 신 발 비
	음 식 물 비			조 미 료	기 호 품	외 식 비			
	주식물비	부식물가							
1979	628,788	384,444	130,610	51,634	39,634	22,466	136,063	74,280	112,150
1980	787,903	465,349	175,020	63,888	50,713	32,933	143,895	100,695	130,716
1981	1,008,156	587,554	223,447	82,891	66,408	47,856	167,342	125,734	145,239
1982	1,085,896	609,956	243,991	86,383	77,575	67,991	207,661	139,572	167,702
1983	1,232,663	669,863	243,614	101,666	99,995	117,525	306,771	169,669	183,148
1984	1,257,972	647,019	253,184	124,888	105,377	127,504	314,679	179,310	178,494
1985	1,332,528	666,824	268,480	147,023	109,747	140,454	358,612	192,497	189,702
1986	1,370,664	691,413	277,890	133,243	117,679	150,439	386,493	198,927	189,190
1987	1,400,957	679,498	304,466	134,741	127,858	154,394	434,593	203,039	214,335
1988	1,581,701	743,223	370,937	134,020	158,687	174,834	540,786	208,272	268,950
1989	1,691,868	750,012	405,936	142,495	184,025	209,400	603,200	217,841	321,344
1	133,054	65,305	29,315	7,965	13,937	16,532	45,677	19,161	27,619
2	138,900	61,812	33,248	9,354	18,253	16,234	32,549	16,033	26,473
3	130,594	64,449	28,334	10,582	10,710	16,519	41,621	16,625	25,159
4	130,768	63,233	29,562	9,395	11,377	17,201	44,346	13,845	27,826
5	131,786	61,224	30,271	7,980	13,531	18,782	34,276	11,486	20,713
6	130,523	60,779	28,329	9,489	14,826	17,101	34,574	11,437	19,421
7	134,846	62,669	29,522	9,834	17,441	15,379	44,124	10,921	22,689
8	138,112	62,901	31,577	9,539	17,439	16,656	43,810	11,979	17,967
9	154,697	58,970	41,627	14,768	22,980	16,351	57,834	17,157	33,960
10	137,913	59,488	33,446	11,107	14,927	18,947	37,184	22,700	22,798
11	167,155	62,026	48,695	23,318	13,768	19,347	40,818	33,134	35,789
12	163,576	67,173	42,029	19,172	14,849	20,352	50,451	33,368	40,935

자료 : 농림수산부 농수산통계관실 유통경제통계담당관실

농가 가구당 가계수지(속)

연도 및 월 별	교육·교양	가 계 경 비						분가지출	농가경제 잉여 및 손 실
		미 청 결 비	용 결 비	보 의 료 비	건 의 비	교 통 비	통 신 비		
1979	146,483	564,404	17,210	25,170	49,371	224,364	128,179	34,357	450,982
1980	200,283	774,831	22,516	95,695	72,212	290,757	197,075	35,724	405,098
1981	253,348	976,271	26,479	117,341	94,376	390,095	234,916	63,070	802,826
1982	345,141	1,311,864	32,100	168,335	125,915	547,547	295,123	68,975	967,520
1983	500,238	1,661,186	36,795	216,027	169,118	699,970	399,303	74,355	922,785
1984	547,059	1,794,706	40,877	229,271	184,636	771,152	430,733	32,058	1,163,136
1985	609,483	2,008,032	44,490	248,098	192,151	881,890	486,550	36,666	962,149
1986	643,272	2,206,159	50,305	267,667	219,811	992,300	515,673	50,727	904,558
1987	644,249	2,303,476	55,785	283,693	241,344	1,001,137	575,286	70,574	1,219,131
1988	736,722	2,694,226	69,032	332,998	303,297	1,175,611	620,872	92,322	1,952,044
1989	832,145	3,398,750	80,601	499,772	324,422	1,523,796	863,841	145,198	2,174,477
1	44,619	332,843	7,007	59,535	28,472	136,091	103,874	19,826	-48,866
2	94,543	298,359	7,190	51,992	25,978	125,089	79,153	13,212	-89,253
3	109,109	320,547	6,324	35,947	30,808	147,795	83,620	9,478	-130,254
4	51,346	343,698	6,018	32,232	27,895	152,469	110,661	16,206	-44,449
5	69,922	231,640	5,377	58,587	24,754	103,455	51,700	4,966	-19,343
6	54,080	178,463	6,327	51,758	23,249	81,597	22,431	16,159	80,465
8	44,436	179,839	7,425	32,433	26,173	83,356	15,275	2,539	184,432
8	106,147	213,543	5,759	34,649	28,845	106,693	23,689	7,910	71,450
9	74,574	264,107	7,860	34,579	25,316	112,426	62,380	7,089	157,185
10	46,448	265,061	5,896	38,345	24,328	107,224	83,968	6,955	130,386
11	67,616	385,734	6,959	31,458	28,240	174,164	130,998	6,507	553,952
12	69,316	384,930	8,464	38,785	30,365	193,437	96,093	34,352	532,000

자료 : 농림수산부 농수산통계관실 유통경제통제담당관실

7. 농업생산지수

1984 ~ 1986 = 100

연도별	총 지 수	경 중				
		식 량 작 물	채 소	과 실	특 용 작 물	
1970	54.0	64.8	87.6	30.3	19.8	42.8
1971	55.3	66.3	86.7	37.0	18.8	45.9
1972	57.5	68.1	86.0	36.0	24.0	42.7
1973	60.2	70.3	88.0	35.9	29.3	44.7
1974	63.3	72.3	91.3	37.7	32.3	46.6
1975	70.1	83.8	99.6	59.1	35.3	56.6
1976	79.3	92.0	107.3	74.8	38.2	68.3
1977	82.7	96.5	111.2	77.6	50.1	66.0
1978	84.6	94.8	111.1	70.5	52.6	67.9
1979	90.4	100.1	108.0	101.2	57.8	66.3
1980	70.4	75.9	70.9	90.9	57.0	45.2
1981	83.3	90.9	95.0	90.5	71.1	52.2
1982	87.9	93.9	94.7	94.3	83.0	84.0
1983	97.5	99.4	98.5	103.5	98.5	96.0
1984	97.4	97.2	102.2	84.7	86.6	106.6
1985	100.1	99.5	99.7	99.3	104.7	94.9
1986	103.9	103.4	97.5	117.3	105.8	112.0
1987	100.6	99.2	95.7	100.6	112.2	113.0
1988	108.2	108.5	104.9	110.9	121.3	126.4
1989	107.7	106.8	103.1	102.2	146.2	105.0

농업생산지수(속)

연도별					축 감		
	금 용 작 물	양 송 이	접 매 작 물	벗 쥘	축 산	감 견	
1970	0.0	0.0	44.0	114.4	25.4	22.9	229.2
1971	0.0	0.0	48.6	116.0	26.3	23.3	264.2
1972	0.0	0.0	87.5	127.1	29.3	26.1	286.8
1973	0.0	0.0	93.3	128.0	33.1	29.4	331.4
1974	0.0	0.0	80.3	124.8	38.2	33.8	397.8
1975	0.0	174.8	90.8	129.0	34.0	29.7	386.1
1976	0.0	155.7	97.3	108.8	45.8	41.1	446.2
1977	0.0	214.9	121.2	96.8	45.8	42.4	340.8
1978	0.0	291.1	114.6	94.0	57.7	55.0	299.3
1979	208.5	215.3	93.7	93.0	64.2	62.0	280.6
1980	132.9	158.3	78.9	99.1	55.3	53.8	214.3
1981	87.0	117.1	78.1	99.4	62.4	61.6	142.6
1982	100.4	119.0	101.1	91.7	71.5	70.9	134.1
1983	98.1	108.6	90.7	95.9	92.4	92.3	116.5
1984	113.7	119.4	101.3	102.8	98.0	97.9	110.1
1985	113.2	107.3	90.6	97.3	102.0	102.1	96.3
1986	96.8	73.4	108.3	99.9	105.5	105.6	93.4
1987	141.1	86.0	103.6	95.3	104.7	105.1	77.1
1988	152.4	85.7	102.0	107.4	107.5	108.1	62.6
1989	163.8	74.4	102.1	106.9	110.2	110.9	58.4

자료 : 농림수산부 농수산통계관실 농산통계담당관실

8. 농가호수 농가인구 및 경지면적

연도별	농가호수 (千戶)	농가구 비율(%)	농가인구 (천인)	농가인구 비율(%)	경지면적	
					증가율	
1971	2,482	-	14,712	44.7	2,271	-1.1
1972	2,452	-	14,677	43.8	2,242	-1.3
1973	2,450	-	14,645	42.9	2,241	-0.0
1974	2,381	-	13,459	38.8	2,238	-0.1
1975	2,379	35.8	13,244	37.5	2,240	0.1
1976	2,336	-	12,785	35.7	2,238	-0.1
1977	2,304	-	12,309	33.8	2,231	-0.3
1978	2,224	-	11,527	31.2	2,222	-0.4
1979	2,162	-	10,883	29.0	2,207	-0.7
1980	2,155	27.0	10,827	28.4	2,196	-0.5
1981	2,030	-	9,999	25.8	2,188	-0.3
1982	1,996	-	9,688	24.6	2,180	-0.4
1983	2,000	-	9,475	23.7	2,167	-0.6
1984	1,974	-	9,015	22.3	2,152	-0.7
1985	1,926	20.1	8,521	20.9	2,144	-0.4
1986	1,906	-	8,180	19.9	2,141	-0.2
1987	1,871	-	7,771	18.7	2,143	-0.1
1988	1,826	-	7,272	17.3	2,138	-0.3
1989	1,772	-	6,786	16.0	2,127	-0.5
1990	1,745	15.4	6,459	15.1	2,109	-0.8

농가호수, 농가인구 및 경지면적(속)

연도별	경지면적		호당경지면적			
	답	전	증가율		답	전
1971	1,265	1,006	0.92	-1.1	0.51	0.41
1972	1,259	983	0.91	-0.1	0.51	0.40
1973	1,263	979	0.91	0.0	0.52	0.40
1974	1,269	969	0.94	2.8	0.53	0.41
1975	1,277	969	0.94	0.1	0.54	0.41
1976	1,290	948	0.96	1.8	0.55	0.41
1977	1,303	928	0.97	1.1	0.57	0.40
1978	1,312	910	1.00	3.2	0.59	0.41
1979	1,311	896	1.02	2.2	0.61	0.41
1980	1,307	889	1.02	-0.2	0.61	0.41
1981	1,308	880	1.08	5.8	0.64	0.43
1982	1,312	869	1.09	1.3	0.66	0.44
1983	1,316	851	1.08	-0.8	0.66	0.43
1984	1,320	832	1.09	0.7	0.67	0.42
1985	1,325	819	1.11	2.1	0.69	0.43
1986	1,329	812	1.12	0.9	0.70	0.43
1987	1,352	792	1.15	2.0	0.72	0.42
1988	1,358	780	1.17	2.2	0.74	0.43
1989	1,353	774	1.20	2.5	0.76	0.44
1990	1,345	764	1.21	0.7	0.77	0.44

자료 : 농림수산부 농수산통계관실 농산통계담당관실

9. 식량작물 재배면적 및 생산량

연 도 별	합 계			미 곡				보 리 ¹⁾	
	재배면적	생 산 량		재배면적	생 산 량			재배면적	생 산 량
	1,000ha	1,000%	증 가 율	1,000ha	kg/10a	1,000%	증 가 율	1,000ha	kg/10a
1971	2,553	6,787	-2.2	1,190	336	3,998	1.5	677	223
1972	2,535	6,738	-0.7	1,191	332	3,957	-1.0	710	225
1973	2,489	6,755	0.3	1,182	356	4,212	6.4	666	217
1974	2,472	6,895	2.1	1,204	369	4,445	5.5	704	197
1975	2,522	7,654	11.0	1,218	383	4,660	5.0	711	239
1976	2,474	8,177	6.8	1,215	429	5,215	11.7	711	247
1977	2,284	7,958	-2.7	1,230	488	6,006	15.2	516	158
1978	2,272	8,212	3.2	1,230	471	5,797	-3.5	554	243
1979	2,129	8,096	-1.4	1,233	451	5,565	-4.0	473	319
1980	1,982	5,324	-34.2	1,233	288	3,550	-36.2	331	245
1981	2,002	6,915	29.9	1,224	414	5,063	42.6	353	243
1982	1,908	6,804	-1.6	1,188	436	5,175	2.2	317	236
1983	1,926	7,133	4.8	1,228	440	5,404	4.4	322	253
1984	1,917	7,315	2.6	1,231	462	5,682	5.1	338	238
1985	1,780	6,990	-4.4	1,237	455	5,626	-1.0	237	240
1986	1,707	6,774	-3.1	1,236	454	5,607	-0.3	190	238
1987	1,775	6,688	-1.3	1,262	435	5,493	-2.0	206	251
1988	1,736	7,299	9.1	1,260	480	6,053	10.2	195	288
1989	1,726	7,160	-1.9	1,257	469	5,898	-2.6	178	289
1990	1,669	6,635	-7.3	1,244	451	5,606	-5.0	159	262

식량작물재배면적 및 생산량(속)

연 도 별	보 리		소 맥 ²⁾				대 두			
	생 산 량		재배면적	생 산 량			재배면적	생 산 량		
	1,000%	증 가 율	1,000ha	kg/10a	1,000%	증 가 율	1,000ha	kg/10a	1,000%	증 가 율
1971	1,510	-5.1	91	224	205	-10.6	275	81	222	-4.2
1972	1,600	6.0	67	233	157	-23.4	282	79	224	0.7
1973	1,443	-9.8	47	226	106	-32.6	312	79	246	9.8
1974	1,388	-3.8	41	194	80	-23.9	286	111	319	29.6
1975	1,700	22.5	50	213	106	32.3	274	113	311	-2.5
1976	1,759	3.5	41	212	87	-17.9	247	119	295	-5.0
1977	814	-53.8	30	162	48	-44.5	251	127	319	8.1
1978	1,348	65.7	21	190	40	-17.4	247	119	293	-8.1
1979	1,508	11.9	16	300	47	18.4	207	124	257	-12.2
1980	811	-46.2	30	319	95	100.6	188	115	216	-15.9
1981	859	5.9	22	279	60	-36.5	202	127	257	18.7
1982	749	-12.7	22	318	71	17.2	183	127	233	-9.1
1983	815	8.8	29	402	115	63.2	182	124	226	-3.0
1984	804	-1.4	8	246	21	-82.2	190	133	254	12.0
1985	571	-29.0	5	289	13	-36.8	156	150	234	-7.8
1986	453	-20.7	3	244	6	-51.8	133	149	199	-15.1
1987	516	14.1	2	241	5	-21.5	154	132	203	2.5
1988	561	8.7	1	264	3	-32.2	145	165	239	17.7
1989	516	-8.1	1	250	2	-54.8	157	160	252	5.1
1990	416	-19.3	0	254	1	-20.2	152	153	233	-7.5

주 : 1) 겉보리, 쌀보리, 맥주보리 2) 호맥 포함.
 자료 : 농림수산부, 농수산통계관실, 농산통계담당관실

식량작물재배면적 및 생산량(2)

연 도 별	옥 수 수				감 자			
	재배면적	생 산 량			재배면적	생 산 량		
	1,000ha	kg/10a	1,000%	증 가 율	1,000ha	kg/10a	1,000%	증 가 율
1971	40	161	64	-5.1	52	226	118	-2.7
1972	35	152	54	-16.6	43	212	92	-22.2
1973	36	169	61	13.8	42	226	94	2.5
1974	31	169	52	-14.3	41	217	89	-4.9
1975	32	172	54	3.6	52	255	132	47.6
1976	30	232	70	28.5	49	234	114	-13.8
1977	30	274	83	18.8	50	223	112	-1.9
1978	31	325	100	21.1	39	156	61	-45.5
1979	32	458	149	48.6	34	212	71	17.0
1980	35	436	154	3.5	37	239	89	25.4
1981	33	438	145	-5.7	41	270	111	24.3
1982	28	412	117	-19.5	36	299	108	-2.8
1983	28	366	101	-14.0	30	310	94	-12.9
1984	30	444	133	32.6	26	336	87	-7.1
1985	26	504	132	-1.2	31	370	115	32.0
1986	24	479	113	-14.0	28	408	113	-1.6
1987	26	485	127	12.5	22	414	90	-20.4
1988	22	480	106	-16.9	22	394	85	-5.7
1989	25	488	121	14.0	28	448	126	48.3
1990	26	462	120	-0.5	21	351	74	-41.2

식량작물재배면적 및 생산량(속)

연 도 별	고 구 마				기 타		
	재배면적	생 산 량			재배면적	생 산 량	
	1,000ha	kg/10a	1,000%	증 가 액	1,000ha	1,000%	증 가 액
1971	111	530	589	-11.0	116	81	-15.3
1972	104	558	582	-1.3	102	73	-9.5
1973	97	535	517	-11.1	109	77	5.3
1974	80	560	449	-13.1	83	73	-5.5
1975	95	640	605	34.7	92	77	5.6
1976	87	633	553	-8.7	93	84	9.8
1977	77	626	484	-12.5	100	94	12.0
1978	74	684	504	4.3	77	68	-27.4
1979	61	702	430	-14.8	72	69	1.1
1980	55	622	342	-20.4	72	66	-4.7
1981	50	686	344	0.5	78	76	15.7
1982	45	585	261	-24.0	88	90	18.3
1983	42	744	314	20.1	65	65	-28.5
1984	37	758	277	-11.6	58	58	-10.4
1985	33	729	244	-12.1	54	56	-3.6
1986	28	764	212	-13.1	66	71	26.5
1987	26	656	168	-20.6	78	84	19.1
1988	25	706	174	3.2	66	77	-8.9
1989	26	718	184	5.7	55	63	-17.7
1990	19	706	134	-27.1	46	51	-18.5

자료: 농림수산부, 농수산통계관실, 농산통계담당관실

10. 식량작물 생산지수

1984 ~ 1986 = 100

연도별	농업	식량작물	미곡	보리	밀	옥수수	콩	감자	고구마
가중치	100.00	43.83	37.08	0.66	0.03	0.29	1.50	0.91	1.22
1970	54.0	87.6	69.9	403.8	2,030.7	53.7	101.5	115.2	270.9
1971	55.3	86.7	70.9	368.1	1,824.8	50.8	97.2	112.1	241.1
1972	57.5	86.0	70.2	373.2	1,383.9	42.5	97.9	87.3	238.1
1973	60.2	88.0	74.7	325.6	926.5	48.4	107.5	89.5	211.6
1974	63.3	91.3	78.9	350.7	689.2	41.5	139.3	85.1	183.8
1975	70.1	99.6	82.8	422.7	900.3	43.0	135.8	125.7	247.7
1976	79.3	107.3	92.5	415.4	758.1	55.2	129.0	108.3	226.1
1977	82.7	111.2	106.6	172.9	414.8	65.6	139.4	106.2	197.8
1978	84.6	111.1	102.9	308.1	331.6	79.4	128.1	57.9	206.4
1979	90.4	108.0	98.8	310.0	389.9	118.0	112.4	67.7	175.8
1980	70.4	70.9	63.0	161.4	854.1	122.1	94.6	84.9	139.9
1981	83.3	95.0	89.8	146.2	530.6	115.2	112.3	105.5	140.6
1982	87.9	94.7	91.8	120.0	611.3	92.8	102.1	102.5	106.9
1983	97.5	98.5	95.8	153.9	1,036.9	79.8	99.0	89.2	128.3
1984	97.4	102.2	100.8	133.9	160.1	105.7	110.9	82.9	113.5
1985	100.1	99.7	99.8	98.1	97.7	104.5	102.3	109.4	99.8
1986	103.9	97.5	99.4	68.0	42.2	89.8	86.8	107.7	86.7
1987	100.6	95.7	97.4	81.8	34.7	101.0	89.0	85.7	68.8
1988	108.2	104.9	107.4	83.3	23.0	83.9	104.7	80.8	71.1
1989	107.7	103.1	104.6	71.1	10.4	95.6	110.0	119.8	75.1

자료 : 농림수산부, 농수산통계관실, 농산통계담당관실

11. 청과류 생산량

단위 : 1,000%

연도별	과실류						채소류			
	사과	배	감	포도	복숭아	밀감	무우	배추	양배추	파
1971	221	48	23	34	66	6	874	989	46	72
1972	261	50	31	48	80	12	821	826	43	71
1973	291	52	32	57	84	27	797	782	40	72
1974	297	57	42	59	89	31	915	908	42	76
1975	280	49	21	50	61	67	1,370	2,263	16	115
1976	313	62	17	66	86	43	1,695	3,118	28	97
1977	395	79	30	58	84	102	1,855	2,774	23	206
1978	428	68	30	56	91	108	2,407	4,002	26	203
1979	444	65	33	54	92	145	2,082	3,445	87	501
1980	410	60	32	57	89	161	1,973	3,040	73	455
1981	523	72	39	72	89	209	2,016	3,457	59	407
1982	527	96	58	95	91	279	1,970	3,496	129	468
1983	586	106	91	131	99	331	1,568	2,993	63	397
1984	528	101	69	125	98	261	1,738	3,360	97	432
1985	533	128	97	150	132	371	1,586	2,790	131	524
1986	538	135	99	165	139	340	1,705	3,409	142	613
1987	556	145	76	158	138	441	1,536	2,434	101	498
1988	640	192	98	156	135	415	1,757	2,503	133	540
1989	676	199	113	157	133	747	1,842	2,796	144	549
1990	629	159	96	131	115	493	1,761	3,373	144	466

주 : 1975년 이후는 표본조사에 의한 수치임.

자료 : 농림수산부, 농수산통계관실, 농산통계담당관실

12. 농업용 기구 및 기계보유 현황

단위 : 대

연도별	경운정지용			동력 이앙기	수확기		동력총해방 제기구	농용 양수기	탈곡기	곡물 건조기
	동력경운기	농용트랙터	이앙기		바인더	콤바인				
1971	17,025	16,842	183	-	-	-	69,407	57,896	63,350	-
1972	24,998	24,786	212	-	-	-	82,292	60,616	75,532	-
1973	37,953	37,650	293	6	-	25	97,306	61,193	85,161	730
1974	60,444	60,056	388	12	-	53	116,065	62,863	108,494	704
1975	86,288	85,722	564	16	-	56	137,698	65,993	127,105	694
1976	122,869	122,079	790	24	-	69	164,172	85,704	144,780	628
1977	154,656	153,535	1,121	121	122	77	194,328	119,956	161,092	687
1978	196,381	194,780	1,601	531	3,487	134	235,994	180,660	185,947	962
1979	237,944	235,909	2,035	2,416	11,117	505	291,061	187,608	203,081	1,143
1980	252,443	289,779	2,664	11,061	13,652	1,211	331,912	193,943	219,896	1,616
1981	354,324	350,462	3,862	15,271	15,580	3,130	364,688	209,183	238,633	2,143
1982	427,581	422,006	5,575	19,660	17,294	3,509	404,582	245,794	253,552	2,246
1983	496,765	489,296	7,649	24,818	19,816	5,689	438,901	262,608	269,753	2,816
1984	547,967	538,273	9,684	30,893	22,635	8,417	473,501	273,329	286,647	3,681
1985	601,351	588,962	12,389	42,138	25,538	11,667	517,530	286,298	301,717	5,437
1986	699,778	683,611	16,167	59,580	32,860	15,502	586,394	287,327	294,264	6,217
1987	731,237	711,374	19,863	76,070	38,418	20,305	628,317	295,108	302,572	8,899
1988	750,419	725,803	24,616	92,067	44,668	25,226	663,819	312,652	296,854	10,870
1989	770,426	739,098	31,328	111,937	49,816	32,882	676,815	326,476	284,837	13,813
1990	792,439	751,236	41,203	138,405	55,575	43,594	695,364	341,548	266,608	17,749

자료 : 농림수산부, 농업정책국, 농업기계과

13. 가축사양두수

단위 : 천두

연도별	한우	젓소	마필	돼지	면양	산양	토끼	닭	오리	칠면조
1971	1,247.1	30.0	21.9	1,332.5	3.0	128.0	363.6	25,903.1	252.0	1.9
1972	1,333.4	36.1	10.8	1,247.6	3.6	152.2	421.2	24,537.4	224.3	2.0
1973	1,486.2	52.4	10.3	1,594.7	3.8	194.1	587.0	23,071.0	483.1	4.0
1974	1,777.7	73.2	10.3	1,818.3	4.6	252.9	848.4	18,814.2	491.4	11.8
1975	1,545.8	85.5	9.0	1,247.2	5.8	250.2	841.5	20,938.7	489.8	6.8
1976	1,451.5	89.6	8.3	1,952.6	6.8	232.4	919.6	26,325.2	564.2	5.9
1977	1,492.0	109.2	6.8	1,481.9	7.0	216.3	1,047.5	30,224.3	543.4	7.6
1978	1,624.3	135.8	5.7	1,719.4	7.9	244.3	1,042.3	40,753.2	559.9	40.9
1979	1,598.8	163.3	4.6	2,843.2	8.2	225.4	816.7	41,120.5	493.9	176.9
1980	1,427.2	206.9	3.9	1,783.5	6.2	200.5	548.5	40,129.9	403.9	35.3
1981	1,311.7	194.2	3.5	1,831.5	4.0	196.9	523.0	42,999.2	388.3	15.6
1982	1,525.6	228.2	3.1	2,183.2	4.3	251.4	601.8	46,591.6	507.6	7.5
1983	1,940.1	274.8	2.9	3,649.0	6.2	349.5	553.9	49,239.4	445.7	5.2
1984	2,317.7	334.4	3.0	2,958.1	4.7	385.0	511.0	46,483.2	336.2	5.4
1985	2,553.4	390.1	3.0	2,852.8	4.9	318.1	628.2	51,081.2	689.0	4.4
1986	2,370.0	437.3	2.9	3,347.4	4.3	217.1	670.2	56,094.8	826.7	4.6
1987	1,923.1	463.3	3.1	4,281.3	3.3	166.0	553.6	59,324.0	585.9	5.2
1988	1,559.0	480.2	3.6	4,852.0	3.3	138.6	248.5	58,467.0	502.4	4.8
1989	1,536.1	515.2	4.6	4,801.1	3.4	157.5	165.7	61,688.8	596.3	4.8
1990	1,621.7	503.9	4.9	4,528.0	3.2	211.3	156.0	74,463.1	716.9	6.0

주 : 1) 1982년 이후는 한우에 고기소 포함.

자료 : 농림수산부, 농수산통계관실, 농산통계담당관실

14. 임업생산지수

1984 ~ 1986 = 100

연도별	임업	용재	죽재	연료 (신탄)		
				장작	목탄	
가중치	100.00	7.64	0.17	12.35	1.47	0.07
1970	66.5	102.5	139.9	184.7	53.5	1,375.0
1971	68.1	107.5	152.9	170.2	39.1	1,088.1
1972	66.6	97.3	117.7	156.4	39.4	1,550.6
1973	74.9	116.7	209.0	198.9	39.4	640.3
1974	68.6	126.4	128.4	164.0	71.8	590.6
1975	66.1	114.5	117.8	167.4	63.0	614.7
1976	66.5	130.4	83.2	156.1	61.3	1,579.8
1977	73.8	136.4	100.1	145.9	56.2	429.3
1978	82.4	131.0	71.9	157.0	60.4	1,194.0
1979	71.9	113.0	83.5	143.7	58.0	816.2
1980	82.6	114.8	63.7	141.8	53.1	670.7
1981	86.9	120.1	62.6	134.6	57.7	493.8
1982	75.0	120.2	55.4	131.6	63.9	337.2
1983	100.2	108.0	139.6	135.4	96.8	85.6
1984	109.3	105.1	114.9	124.6	96.2	120.4
1985	104.3	96.2	117.2	104.3	99.7	55.0
1986	86.6	98.7	67.9	89.2	104.1	124.6
1987	84.6	91.2	29.3	97.2	212.7	93.4
1988	84.1	110.0	20.9	85.9	188.2	85.9
1989	78.0	122.8	13.8	64.6	112.6	99.8

임업생산지수 (속)

연도별		농용자재			종실	균이
		녹비	취비원료	사료		
가중치	62.57	1.42	39.13	22.02	10.10	5.56
1970	79.5	240.9	141.1	20.2	5.1	18.4
1971	85.2	299.1	149.5	21.3	5.2	17.0
1972	84.1	236.2	143.5	26.9	5.9	23.9
1973	87.3	408.5	143.7	27.1	10.0	26.5
1974	81.9	250.9	138.8	26.4	7.3	23.0
1975	73.5	155.9	129.7	21.6	12.1	43.4
1976	73.9	137.8	127.8	24.5	13.1	34.4
1977	79.3	157.9	135.0	27.6	25.7	47.4
1978	82.7	103.9	140.7	30.4	40.2	84.7
1979	58.6	81.1	98.1	22.7	54.2	62.9
1980	80.3	18.5	139.7	29.7	55.7	65.5
1981	79.9	19.2	141.2	27.7	81.0	75.5
1982	61.0	49.4	100.8	26.3	87.0	51.9
1983	93.5	67.3	123.5	68.4	94.4	135.0
1984	112.5	120.1	113.7	112.2	100.9	94.6
1985	101.5	124.4	99.6	103.4	108.5	141.3
1986	85.2	55.5	86.8	84.4	90.8	64.4
1987	77.1	72.8	84.7	64.0	99.8	93.5
1988	73.4	56.5	83.0	57.6	125.4	80.8
1989	60.8	57.6	73.3	38.9	129.6	133.5

자료 : 농림수산부, 농수산통계관실, 농산통계담당관실

15. 어획량

단위 : %

연도별	총계	해면어업		
		일반	천해양식	
1971	1,073,733	1,072,863	764,179	147,222
1972	1,343,569	1,342,411	956,276	160,378
1973	1,686,484	1,685,190	1,061,962	260,401
1974	2,026,221	2,025,090	1,263,728	340,169
1975	2,134,979	2,126,350	1,207,753	351,398
1976	2,406,896	2,391,910	1,255,095	410,670
1977	2,421,273	2,395,387	1,306,069	491,137
1978	2,353,518	2,320,622	1,360,662	390,997
1979	2,422,163	2,380,863	1,412,289	480,414
1980	2,410,346	2,371,120	1,370,324	540,564
1981	2,811,914	2,771,779	1,526,670	701,065
1982	2,644,074	2,599,522	1,473,248	596,316
1983	2,793,023	2,746,027	1,485,569	643,798
1984	2,909,811	2,859,690	1,521,615	678,321
1985	3,102,605	3,049,967	1,494,940	787,571
1986	3,659,724	3,602,671	1,725,820	946,965
1987	3,331,825	3,274,722	1,525,999	856,063
1988	3,209,135	3,173,326	1,512,481	886,605
1989	3,319,395	3,288,841	1,510,262	848,246
1990	3,274,506	3,240,075	1,542,013	772,731

어획량(속)

연도별	해면어업		내수면어업		
	보경	원양		어로	양식
1971	2,155	159,307	870	696	174
1972	1,622	224,135	1,158	1,103	55
1973	2,191	360,636	1,294	1,208	86
1974	2,813	418,380	1,131	976	155
1975	1,608	565,593	8,629	8,178	451
1976	1,885	724,260	14,986	14,516	470
1977	2,254	595,927	25,886	23,873	2,013
1978	2,740	566,223	32,898	31,065	1,831
1979	2,077	486,083	41,300	39,882	1,418
1980	2,023	488,083	39,226	38,232	994
1981	1,687	458,209	30,135	29,297	838
1982	2,139	527,357	44,552	43,670	882
1983	1,519	527,819	46,996	45,442	1,554
1984	1,502	615,141	50,121	48,645	1,476
1985	426	658,252	53,064	50,400	2,664
1986	-	767,030	57,053	51,779	5,274
1987	-	929,886	57,103	47,598	9,505
1988	-	882,660	35,809	24,681	11,128
1989	-	930,333	30,554	18,958	11,596
1990	-	925,331	34,431	18,594	15,837

자료 : 농림수산부, 농수산통계관실, 수산통계담당관실

16. 중앙정부세입총괄

단위 : 10억원

연도 및 월 별	세 입	조 세 수 입						정부기업 수입순계 ¹⁾	기 타 ²⁾
		합 계	내 국 세	관 세	방 위 세	교 육 세	전매익금		
				역		년			
1983	11,794.2	10,080.2	6,188.4	1,463.5	1,335.2	263.1	830.0	289.1	1,425.0
1984	13,197.5	10,953.1	6,697.4	1,593.7	1,511.3	284.8	866.0	232.3	2,012.0
1985	14,223.5	11,908.3	7,496.9	1,566.1	1,695.1	321.1	829.0	352.3	1,962.9
1986	15,278.6	13,641.8	8,464.0	1,942.5	1,878.9	372.4	984.0	238.3	2,398.5
1987	19,162.3	16,390.1	10,012.0	2,696.5	2,366.0	411.3	904.3	285.2	2,487.0
1988	24,009.3	19,483.0	12,545.1	2,573.3	2,978.4	512.3	874.0	340.8	4,185.6
1989	28,847.9	21,422.8	15,211.0	2,099.1	3,614.7	423.4	74.6	408.3	7,016.8
1990	34,610.9	26,991.2	19,134.2	2,774.5	4,561.3	521.3	-	590.3	7,029.4
1989.2/4	7,945.0	5,473.2	3,922.1	507.3	940.6	103.3	-	71.6	2,400.1
3/4	7,078.4	6,016.0	4,299.1	560.0	1,058.4	98.5	-	57.5	1,004.8
4/4	7,368.3	4,757.5	3,298.8	606.0	739.6	113.1	-	188.7	2,422.1
1990.1/4	8,337.6	6,827.2	4,990.0	615.6	1,105.6	115.6	-	112.9	1,397.5
2/4	7,919.1	6,723.5	4,715.2	694.5	1,181.1	132.6	-	142.3	1,053.3
3/4	8,125.9	6,862.8	4,746.2	735.0	1,248.4	133.2	-	131.5	1,131.5
4/4	10,228.4	6,578.4	4,683.5	729.4	1,025.8	139.8	-	203.6	3,446.4
1991.1/4	8,374.8	6,507.8	4,940.7	793.6	609.7	163.8	-	179.9	1,687.1
1989. 4	2,749.3	2,385.1	1,850.4	156.4	343.0	35.3	-	0.1	364.2
5	2,098.0	1,656.0	1,110.5	159.7	342.9	42.8	-	5.7	406.3
6	3,097.7	1,433.1	970.8	182.4	254.7	25.2	-	35.9	1,628.7
7	3,221.9	3,046.4	2,413.1	161.7	437.2	34.4	-	-11.9	187.5
8	1,813.5	1,475.7	854.7	224.1	356.9	40.0	-	36.5	301.4
9	2,042.9	1,494.0	1,031.3	174.2	264.3	24.2	-	32.9	516.0
10	3,155.6	2,602.7	2,108.3	200.8	257.8	35.7	-	2.4	550.5
11	1,427.8	1,061.6	567.3	205.4	239.4	49.5	-	42.5	323.7
12	2,784.9	1,093.1	623.1	199.8	242.4	27.9	-	143.8	1,548.0
1990. 1	3,770.3	3,287.7	2,749.1	195.6	308.3	34.8	-	-10.2	492.8
2	1,460.9	1,071.9	591.7	192.0	236.3	51.9	-	63.0	326.0
3	3,106.3	2,467.6	1,649.3	228.0	561.4	29.0	-	60.0	578.6
4	3,399.6	3,188.0	2,479.9	214.3	453.4	40.5	-	35.2	176.4
5	2,362.2	1,971.8	1,248.1	253.6	411.0	59.2	-	31.0	359.4
6	2,157.3	1,562.9	986.6	226.6	316.8	33.0	-	76.1	518.3
7	3,885.4	3,700.7	2,856.9	249.8	550.5	43.6	-	14.5	170.2
8	2,343.0	1,621.8	899.1	258.4	409.3	55.0	-	47.2	674.0
9	1,897.4	1,540.3	990.2	226.8	288.7	34.6	-	69.8	287.3
10	3,886.9	3,498.9	2,861.4	237.8	360.7	39.0	-	9.2	378.8
11	2,006.2	1,477.3	808.1	273.6	326.5	69.2	-	54.5	474.4
12	4,335.3	1,602.2	1,014.0	218.1	338.6	31.6	-	139.9	2,593.2
1991. 1	3,965.1	3,463.1	2,907.6	265.0	242.4	48.1	-	40.7	461.3
2	1,616.1	1,007.1	571.6	245.7	102.8	87.0	-	73.3	535.7
3	2,793.6	2,037.6	1,461.5	282.9	264.5	28.7	-	65.9	690.1
4	4,656.7	4,197.3	3,415.7	3,316.9	388.8	75.9	-	49.2	410.2

주 : 1) 정부기업(철도사업, 통신사업, 양곡관리 및 조강)의 수입에서 경상지출을 차감한 금액
 2) 기타 특별회계의 수입, 세외수입 이월금 등을 포함.

자료 : 한국은행 조사 제 2 부 금융통계과

17. 중앙정부세출총괄

연도 및 월 별	세출 및 대여금순계	세출					대여금순계 ³⁾
		합계	국방비	일반경비	고정자본형성 ¹⁾	기타 ²⁾	
			역		년		
1983	11,502.2	11,475.8	3,343.6	6,129.1	1,019.0	984.2	26.4
1984	12,534.2	12,536.7	3,539.9	6,822.1	949.6	1,225.1	-2.4
1985	13,579.7	13,585.0	3,750.2	7,754.2	1,172.5	908.2	-5.4
1986	15,320.0	15,310.5	4,335.5	8,577.0	1,284.4	1,113.7	9.5
1987	17,488.8	17,488.3	4,793.5	10,009.0	1,391.5	1,294.3	0.5
1988	22,329.1	22,402.4	5,572.1	11,241.9	1,540.5	4,048.1	-73.4
1989	28,404.1	28,367.1	6,147.4	14,703.7	2,032.5	5,483.5	37.0
1990	34,447.9	34,501.5	6,853.9	18,972.9	2,401.0	6,273.6	-53.6
1989.2/4	5,931.8	5,714.1	1,237.9	3,063.3	435.0	977.8	217.7
3/4	6,302.7	6,239.1	1,519.0	3,289.7	565.4	865.0	63.6
4/4	11,991.1	12,010.1	2,247.2	5,804.4	661.2	3,297.1	-18.8
1990.1/4	5,646.9	5,639.7	1,195.3	2,884.3	472.9	1,087.3	7.3
2/4	6,303.1	6,317.0	1,528.6	3,615.8	463.9	708.7	-13.9
3/4	7,694.3	7,651.1	1,822.2	4,032.1	527.2	1,369.1	43.2
4/4	14,803.6	14,893.8	2,308.0	8,440.8	937.0	3,208.0	-90.2
1991.1/4	6,637.7	6,547.6	1,514.3	3,344.7	361.3	1,327.2	90.3
1989. 4	2,036.9	1,860.2	421.1	1,096.1	146.1	196.9	176.8
5	2,031.2	2,004.6	380.7	921.9	159.8	542.2	26.6
6	1,863.6	1,849.3	436.1	1,045.2	129.2	238.7	14.3
7	2,022.2	2,038.0	495.9	1,084.2	159.2	298.6	-15.8
8	1,772.1	1,675.2	389.1	885.8	175.2	225.1	96.9
9	2,508.4	2,525.9	634.0	1,319.7	230.9	341.3	-17.5
10	2,300.6	2,290.2	425.8	1,131.9	158.0	574.5	10.4
11	2,605.9	2,638.5	566.3	868.2	157.6	1,046.5	-32.7
12	7,084.7	7,081.2	1,255.1	3,804.4	345.6	1,676.1	3.5
1990. 1	2,141.3	2,141.4	431.0	966.9	212.5	531.0	-0.0
2	1,381.1	1,351.1	271.0	710.5	101.1	268.5	30.0
3	2,124.5	2,147.2	493.2	1,206.9	159.3	287.8	-22.7
4	1,952.0	1,923.3	489.2	1,170.3	156.1	107.6	28.8
5	2,021.4	2,021.2	487.6	952.2	128.0	453.4	0.1
6	2,329.7	2,372.5	551.8	1,493.3	179.8	147.6	-42.8
7	2,304.3	2,261.1	459.9	1,247.3	172.5	381.4	43.2
8	2,426.1	2,426.0	517.4	1,159.7	159.0	590.0	0.0
9	2,964.0	2,964.0	844.9	1,625.0	195.8	298.3	0.0
10	2,078.1	2,139.1	572.9	1,428.1	192.3	-54.2	-61.0
11	3,211.0	3,173.4	562.8	1,347.1	166.4	1,097.1	37.6
12	9,514.5	9,581.2	1,172.2	5,665.6	578.3	2,165.1	-66.7
1991. 1	2,179.6	2,179.7	501.4	1,242.3	160.7	275.3	-
2	1,810.2	1,720.0	416.8	904.3	87.2	311.6	90.2
3	2,647.9	2,647.9	596.1	1,198.1	113.4	740.3	0.1
4	2,504.4	2,631.9	610.1	1,523.4	134.4	364.0	-127.5

주 : 1) 토지계외 2) 정부기업의 특별회계의 경상지출포함.
 3) 재정투융자 특별회계(융자계정)의 대여금에서 회수금을 차감

자료 : 한국은행 조사 제2부 금융통계과

18. GNP주요지표의 추이

항 목 별	단 위	1988	1989	1990P
1. 국 민 소 득 (경 상)				
국 내 총 생 산 (GDP)	억원	1,279,627	1,430,014	1,697,014
	억불	1,752	2,130	2,397
국 민 총 생 산 (GNP)	억원	1,262,305	1,417,944	1,684,378
	억불	1,728	2,112	2,379
국 민 소 득 (요 소 비 용)	억원	981,402	1,109,043	1,306,572
국 민 가 처 분 소 득	"	1,143,687	1,276,059	1,521,474
국 민 총 가 처 분 소 득	"	1,276,380	1,423,160	1,690,624
1 인 당 G N P	천원	3,015	3,353	3,942
	불	4,127	4,994	5,569
2. 경 제 활 동 별 성 장 륜 (불 변)				
국 내 총 생 산	%	11.5	6.2	9.0
국 민 총 생 산	"	12.4	6.8	9.0
농 립 어 업	"	8.0	-1.1	-3.9
광 공 업	"	13.1	3.5	8.1
(제 조 업)	(%)	(13.4)	(3.7)	(8.4)
전 기 가 스 수 도 사 업	"	9.8	10.7	16.6
건 설 업	"	9.5	16.1	22.2
서 비 스 업 ¹⁾	"	12.7	8.4	10.1
정 부 및 간 비 영 리 서 비 스 생 산 자 ²⁾	"	6.2	5.6	5.2
3. 지 출 항 목 별 증 가 륜 (불 변)				
최 종 소 비 지 출	%	9.7	10.7	10.2
민 간	"	9.8	10.9	10.4
정 부	"	9.4	9.7	9.0
총 고 정 자 본 형 성	"	13.4	16.9	23.4
건 설	"	13.8	18.5	27.9
건 물 건 설	"	20.8	21.6	18.0
주 거 용	"	21.3	22.8	62.0
비 주 거 용	"	20.3	20.6	18.0
기 타 건 설	"	3.5	13.1	7.3
설 비	"	13.0	15.2	18.0
재 화 와 용 역 의 수 출 ³⁾	"	12.5	-3.8	5.4
(상 품)	(%)	(14.0)	(-5.0)	(4.6)
재 화 와 용 역 의 수 입 ⁴⁾	"	12.8	16.3	13.8
(상 품)	(%)	(12.3)	(14.2)	(13.2)
4. 생 산 구 조 (경 상)				
농 립 어 업	%	10.5	10.1	9.1
광 공 업	"	33.2	31.8	29.6
(제 조 업)	(%)	(32.5)	(31.2)	(29.2)
전 기 가 스 수 도 사 업	"	2.6	2.4	2.2
건 설 업	"	8.1	9.7	12.9

자료 : 한국은행

GNP주요지표의 추이 (속)

항 목 별	단 위	1988	1989	1990
서비스업 ¹⁾	%	36.3	35.9	35.8
정부및민간비상리서비스생산자 ²⁾	"	9.2	10.0	10.4
* 공업구조				
경공업	"	39.5	38.8	37.9
중화학공업	"	60.5	61.2	62.1
5. 한계자본계수 ⁵⁾	-	3.0	6.2	4.6
(한계고정자본계수)	-	(2.9)	(5.7)	(4.5)
고용계수 ⁶⁾	인/억원	6.2	6.0	4.6
6. 분배구조 (경상)				
국민총가처분소득의구성	%			
비용자보수	"	41.7	44.3	46.2
기업및재산소득	"	35.2	33.6	31.1
고정자본소모	"	10.4	10.3	10.0
간접세(공제)보조금	"	11.6	11.4	12.3
대외순수취경상이전	"	1.1	0.4	0.4
노동소득배분률	"	54.2	56.9	59.7
조세부담률 ⁷⁾	"	18.2	18.9	20.0
7. 지출구조 (경상)				
국내총생산에대한지출구조				
최종소비지출	%	61.7	64.4	64.4
민간	"	51.9	53.9	53.6
정부	"	9.8	10.5	10.9
총고정자본형성	"	29.2	31.6	36.6
재화와용역의수출	"	39.9	34.1	31.6
(공제)재화와용역의수입	"	31.7	31.3	32.2
8. 총저축과 총투자 (경상)				
총저축률 ⁸⁾	%	38.1	35.3	35.3
민간	"	30.0	27.0	26.6
정부	"	8.2	8.3	8.7
국내총투자률	"	30.7	33.5	37.1
(국내총고정투자률)	(%)	(29.3)	(31.8)	(36.7)
대외투자률	"	8.0	2.3	-1.0
9. 수출입의 대GNP비율 (경상)	%	73.9	67.3	65.7
수출 ⁹⁾	"	40.5	34.7	32.2
(상품) ³⁾	(%)	(34.4)	(29.1)	(26.6)
수입 ¹⁰⁾	"	33.5	32.7	33.5
(상품) ³⁾	(%)	(27.9)	(26.9)	(27.4)
10. GNP 디플레이터	1985=100	112.7	118.6	129.2
(상승률)	(%)	(5.9)	(5.2)	(8.9)

주 : 1) 도소매 및 음식숙박업, 운수창고 및 통신업, 금융보험부동산 및 사업서비스업, 사회 및 개인서비스업, 수입세, 금융취속서비스 (공제)를 포함
 2) 가사서비스 포함
 3) F.O.B. 기준
 4) C.I.F. 기준
 5) 불변총자본형성/불변GDP 전년대비증가액
 6) 취업자수/불변총생산
 7) 발생주의 기준
 8) 제도부문별 총저축/국민총가처분소득
 9) 대외수취요소소득 포함
 10) 대외지급요소소득 포함

자료 : 한국은행

19. 경제활동별 국내총생산

단위 : 10억원, %

구	분	경 영 가 격					
		1989		1990p		증 가 율	
		금 액	구 성 비	금 액	구 성 비	1989	1990p
산	업	130,138.1	91.0	152,729.1	90.0	11.8	17.4
	농업림업및어업	14,457.8	10.1	15,444.5	9.1	7.1	6.8
	광업	813.7	0.6	783.7	0.5	-12.0	-3.7
	제조업	44,649.3	31.2	49,499.1	29.2	7.3	10.9
	전기가스및수도사업	3,463.4	2.4	3,682.1	2.2	2.9	6.3
	건설업	13,931.2	9.7	21,835.0	12.9	34.9	56.7
	도소매및음식숙박업	16,720.0	11.7	19,156.3	11.3	5.8	14.6
	운수창고및통신업	10,437.0	7.3	12,100.5	7.1	13.0	15.9
	금융보험부동산및 사업서비스업	19,869.3	13.9	23,358.4	13.8	19.1	17.6
	사회및개인서비스업	5,796.4	4.1	6,869.5	4.0	18.2	18.5
정	부서비스생산자	10,764.5	7.5	13,419.8	7.9	22.7	24.7
	공공행정및국방	5,992.0	4.2	7,452.7	4.4	22.1	24.4
	사회서비스	4,686.6	3.3	5,865.1	3.5	23.5	25.1
	기타	86.0	0.1	101.9	0.1	26.7	18.5
민	간비영리서비스생산자 ¹⁾	3,567.5	2.5	4,303.0	2.5	17.0	20.6
수	입세	3,209.1	2.2	4,225.4	2.5	-8.2	31.7
(공	제) 금융취속서비스	4,677.7	3.3	4,975.8	2.9	25.4	6.4
국	내 총 생산	143,001.4	100.0	169,701.4	100.0	11.8	18.7
대	외순수취요소소득	-1,207.0	-0.8	-1,263.6	-0.7	-	-
국	민 총 생산	141,794.4	99.2	168,437.8	99.3	12.3	18.8

주: 1) 가계에 대한 민간비영리서비스생산자 및 가사서비스

자료 : 한국은행

1985년 불변가액						디플레이터 (상승률)	
1989		1990p		증가률		1989	1990p
금액	구성비	금액	구성비	1989	1990p		
110,705.2	91.9	121,245.0	92.4	6.2	9.5	117.6 (-5.4)	126.0 (7.1)
10,779.9	8.9	10,354.1	7.9	-1.1	-3.9	134.1 (8.3)	149.2 (11.3)
779.4	0.6	699.9	0.5	-6.9	-10.2	104.4 (-5.5)	112.0 (7.3)
40,543.2	33.7	43,953.5	33.5	3.7	8.4	110.1 (3.4)	112.6 (2.3)
3,880.4	3.2	4,525.0	3.4	10.7	16.6	89.3 (-7.0)	81.4 (-8.8)
9,397.4	7.8	11,486.6	8.8	16.1	22.2	148.2 (16.1)	190.1 (28.3)
15,063.2	12.5	16,475.9	12.6	2.9	9.4	111.0 (2.8)	116.3 (4.8)
9,465.4	7.9	10,467.6	8.0	11.0	10.6	110.3 (1.8)	115.6 (4.8)
15,913.1	13.2	17,934.0	13.7	11.1	12.7	124.9 (7.2)	130.2 (4.2)
4,883.2	4.1	5,348.6	4.1	11.9	9.5	118.7 (5.6)	128.4 (8.2)
6,838.1	5.7	7,146.5	5.4	4.7	4.5	157.4 (17.2)	187.8 (19.3)
3,873.7	3.2	4,033.8	3.1	4.6	4.1	154.7 (16.7)	184.8 (19.5)
2,907.2	2.4	3,055.0	2.3	4.7	5.1	161.2 (17.9)	192.0 (19.1)
57.2	0.0	57.7	0.0	10.6	0.9	150.3 (14.5)	176.6 (17.5)
2,844.4	2.4	3,035.2	2.3	7.9	6.7	125.4 (8.4)	141.8 (13.1)
4,053.9	3.4	4,597.1	3.5	16.8	13.4	79.2 (-21.4)	91.9 (16.0)
3,964.4	3.3	4,761.1	3.6	15.8	20.1	118.0 (8.3)	104.5 (-11.4)
120,477.2	100.0	131,262.8	100.0	6.2	9.0	118.7 (5.2)	129.3 (8.9)
-900.5	-0.7	-889.3	-0.7	-	-	-	-
119,576.7	99.3	130,373.5	99.3	6.8	9.0	118.6 (5.2)	129.2 (8.9)

20. 국내총생산에 대한 지출

단위 : 10억원, %

구 분	경 상 가 격						1985년 불 변 가 격						디플레이터 (상승율)	
	1989		1990P		증 가 율		1989		1990P		증 가 율		1989	1990p
	금 액	구 성 비	금 액	구 성 비	1989	1990P	금 액	구 성 비	금 액	구 성 비	1989	1990p		
최종소비지출	92,081.9	64.4	109,349.9	64.4	16.6	18.8	79,197.3	66.2	87,906.2	67.0	10.7	10.2	115.4 (5.3)	124.4 (7.8)
가 계	75,814.6	53.0	89,471.7	52.7	15.9	18.0	67,210.5	55.8	74,186.8	56.5	11.0	10.4	112.8 (4.4)	120.6 (6.9)
민간 비영리 단 체	1,202.6	0.8	1,434.4	0.8	13.7	19.3	1,024.6	0.9	1,121.2	0.9	7.4	9.4	117.4 (5.9)	127.9 (8.9)
정 부	15,064.7	10.5	18,443.8	10.9	20.6	22.4	11,562.2	9.6	12,598.2	9.6	9.7	9.0	130.3 (10.0)	146.4 (12.4)
총 자본형성	47,693.2	33.4	62,733.2	37.0	21.6	31.5	43,007.7	35.7	50,057.3	38.1	20.9	16.4	110.9 (0.6)	125.3 (13.0)
총 고 정 자 본 형 성	45,259.4	31.6	62,051.0	36.6	21.2	37.1	39,527.5	32.8	48,785.9	37.2	16.9	23.4	114.5 (3.6)	127.2 (11.1)
재 고 증 가	2,433.8	1.7	682.2	0.4	-	-	3,480.2	2.9	1,271.4	1.0	-	-	-	-
재 화 와 용 역 의 수 출	48,812.7	34.1	53,598.5	31.6	-4.5	9.8	46,369.5	38.5	48,879.3	37.2	-3.8	5.4	105.3 (-0.7)	109.7 (4.2)
(공제) 재 화 와 용 역 의 수 입	44,784.8	31.3	54,567.5	32.2	10.4	21.8	49,682.9	41.2	56,557.8	43.1	16.3	13.8	90.1 (-5.1)	96.9 (7.1)
통 계 상 불 일 치	-801.6	-0.6	-1,412.7	-0.8	-	-	985.6	0.8	977.8	0.7	-	-0.8	-	-
국내 총 생산에 대 한 지 출	143,001.4	100.0	169,701.4	100.0	11.8	18.7	120,472.2	100.0	131,262.8	100.0	6.2	9.0	118.7 (5.2)	129.3 (8.9)

자료 : 경제기획원

21. 수출입 총괄

단위 : 100만, 미불

※ 계상시점은 통관면허일자 기준이고 수출은 FOB 수입은 CIF가격에 의하며 무관무역을 포함하고 밀수출입과 금화 은행항 주화 및 채권 주식 기타 유가증권을 제외 상품에 관한 자료는 「제3차 개정 SITC」를 기준으로 하여 작성한 「한국표준무역분류, 1988」에 따라 분류하였음.

연 도 및 월 별	수 출 ²⁾	수 입	수 출 입 초 과
1979	15,055,453	20,338,611	-5,283,158
1980	17,504,864	22,291,663	-4,786,799
1981	21,253,757	26,131,421	-4,877,664
1982	21,853,393	24,250,840	-2,397,447
1983	24,445,054	26,192,221	-1,747,167
1984	29,244,861	30,631,441	-1,386,580
1985	30,283,122	31,135,656	-852,534
1986	34,714,471	31,583,899	3,130,572
1987	47,280,928	41,019,812	6,261,116
1988	60,696,388	51,810,632	8,885,756
1989	62,377,174	61,464,772	912,402
1990	65,015,731	69,843,678	-4,827,947
1989. 6	5,427,447	5,324,963	102,484
7	5,232,679	5,152,371	80,308
8	5,268,333	5,768,824	-500,491
9	5,474,695	4,952,648	522,047
10	5,304,178	5,357,804	-53,626
11	5,654,762	5,479,790	174,972
12	6,214,021	5,604,992	609,029
1990. 1	3,961,054	4,624,389	-663,335
2	4,679,888	5,252,411	-572,523
3	5,271,316	5,941,510	-670,194
4	4,949,850	5,321,522	-371,672
5	5,214,809	5,917,250	-702,441
6	5,688,724	5,464,548	224,176
7	5,489,520	5,412,712	76,808
8	5,321,170	5,632,476	-311,306
9	6,111,780	6,127,967	-16,187
10	5,284,861	6,161,545	-876,684
11	6,019,915	7,522,209	-1,502,294
12	7,022,843	6,465,137	557,706
1991. 1	4,684,614	6,162,588	-1,477,974
2	4,845,564	6,739,213	-1,893,649
3	5,747,043	6,863,835	-1,116,792
4	5,880,217	7,001,540	-1,121,323
5	6,329,818	7,116,274	-786,456
6	6,496,472	6,592,668	-96,196
1-6누계	33,983,728	40,476,118	-6,492,390

주 : 1) 1986년 이후는 수리선박 제외

2) 해외물품, 군납 등 통관하지 않은 것은 포함되지 않았음.

자료 : 관세청 기획관리관실 전산담당관실

22. 주요국별 수출

단위 : 1,000미불

연도별 월별	수출					
	총액 ²⁾	오스트레일리아	벨기에	캐나다	대만	프랑스
1981	21,253,757	293,567	176,419	483,500	262,634	402,893
1982	21,853,393	307,387	119,928	442,805	206,797	263,594
1983	24,445,054	332,557	116,393	629,168	150,154	311,087
1984	29,244,861	392,216	125,638	878,507	258,819	288,038
1985	30,283,122	368,774	114,171	1,228,650	196,118	315,779
1986	34,714,471	534,588	218,527	1,247,699	332,979	543,049
1987	47,280,927	619,286	251,380	1,450,764	555,140	879,609
1988	60,696,388	864,821	338,760	1,692,327	954,393	1,069,886
1989	62,377,174	1,004,926	311,449	1,882,251	1,308,232	893,967
1990	65,015,730	955,981	424,596	1,730,788	1,248,563	1,118,870
5	5,214,809	71,673	29,417	139,192	112,104	83,740
6	5,688,724	81,283	30,882	156,590	95,727	83,825
7	5,489,520	115,101	63,856	148,786	101,758	83,694
8	5,321,170	84,438	27,460	143,870	96,094	97,277
9	6,111,780	93,949	30,792	151,437	89,551	132,109
10	5,284,861	79,809	28,106	111,578	89,986	75,544
11	6,019,915	81,787	36,069	144,567	105,338	96,703
12	7,022,843	81,750	43,664	163,222	136,582	154,625
1991. 1	4,684,614	65,498	29,901	133,520	77,248	81,456
2	4,845,564	58,115	47,898	123,488	83,908	75,905
3	5,747,043	66,709	38,224	120,756	122,198	82,395
4	5,880,217	114,449	39,796	130,748	125,807	89,395
5	6,329,818	73,534	43,185	141,183	137,587	97,753

주요국별수출(속)

연도별 월별	수출						
	서독	가나	홍콩	인도네시아	필리핀	이탈리아	일본
1981	804,487	13,995	1,154,678	370,395	131,169	144,569	3,502,785
1982	757,918	5,975	903,849	383,052	175,468	154,080	3,388,107
1983	775,316	9,301	817,696	252,418	180,763	156,584	3,403,580
1984	924,201	10,448	1,281,180	254,037	165,371	166,844	4,602,187
1985	979,327	9,139	1,565,544	195,494	240,359	184,286	4,543,434
1986	1,241,842	9,591	1,690,774	178,940	186,137	319,164	5,425,745
1987	2,002,257	16,089	2,204,121	240,691	220,177	551,609	8,436,756
1988	2,367,803	16,477	3,560,944	402,132	338,002	732,838	12,004,068
1989	2,137,246	20,282	3,374,586	666,812	476,079	680,533	13,456,797
1990	2,849,166	24,437	3,779,949	1,078,635	500,239	750,017	12,637,879
5	212,302	2,776	337,125	83,627	39,150	61,347	896,990
6	234,092	2,061	346,263	84,606	47,415	61,981	975,122
7	219,581	2,102	298,649	100,739	36,678	63,057	1,009,918
8	250,559	1,296	322,897	91,252	38,438	60,706	1,004,195
9	314,825	1,693	303,869	113,977	46,989	60,681	1,294,024
10	248,579	1,772	303,463	86,888	45,840	53,465	1,084,917
11	279,084	2,033	341,737	108,524	52,503	75,446	1,285,265
12	390,530	2,379	380,950	125,157	48,208	90,086	1,333,992
1991. 1	251,136	1,340	332,314	80,187	57,525	68,989	913,217
2	251,086	983	301,663	93,846	47,999	63,449	880,710
3	269,479	2,300	395,899	111,167	54,815	71,634	1,068,681
4	282,987	1,220	420,327	112,291	55,544	72,310	1,042,564
5	346,124	1,391	473,958	101,294	50,496	74,524	1,020,040

주 1) 1986년 이후는 수리선박 제외 2) 1990년 자료는 세목의 합계와 일치하지 않는 경우가 있음.

자료 : 관세청 기획관리관실 전산담당관실

주요국별수출(속)

연도별 월별	수			출		
	쿠웨이트	네델란드	뉴질랜드	나이지리아	파나마	사우디아라비아
1981	208,396	327,932	36,641	105,027	206,522	1,136,195
1982	260,948	350,557	69,751	134,981	364,935	1,125,401
1983	566,704	413,688	32,236	69,628	227,130	1,436,552
1984	256,685	373,297	42,678	39,386	539,632	990,911
1985	205,575	345,389	37,923	38,775	745,557	968,730
1986	211,487	502,730	76,467	44,154	494,002	854,853
1987	188,209	769,543	129,662	59,297	517,173	1,030,982
1988	341,781	824,935	141,680	71,765	567,064	1,130,309
1989	210,085	755,803	153,951	62,151	461,503	814,833
1990	112,952	964,904	129,696	89,715	547,162	739,710
5	20,890	78,410	8,539	5,624	25,181	71,588
6	12,422	82,652	11,066	17,580	72,172	68,641
7	14,168	84,573	11,003	5,981	53,205	69,527
8	406	79,380	13,394	7,681	67,363	61,240
9	-	80,582	12,911	6,669	78,131	78,131
10	-	80,143	10,357	5,902	25,450	40,461
11	-	99,821	11,312	6,484	25,679	46,358
12	-	119,839	11,209	9,726	48,687	60,231
1991. 1	1	100,722	8,890	5,974	42,551	36,116
2	-	91,517	10,236	7,321	30,329	39,832
3	-	96,184	10,085	5,570	64,033	99,501
4	1,022	110,915	8,472	8,421	31,301	73,502
5	749	111,384	10,450	8,593	42,450	82,234

주요국별수출(속)

연도별 월별	수			입		
	싱가포르	수단	스웨덴	태국	영국	미국
1981	305,632	43,489	127,020	125,693	705,013	5,660,593
1982	380,806	30,181	129,945	148,332	1,102,645	6,243,180
1983	538,825	29,759	125,078	218,047	1,005,196	8,245,405
1984	496,771	17,373	174,174	235,661	955,482	10,478,797
1985	490,083	17,806	208,844	143,199	913,365	10,754,099
1986	531,454	21,699	181,306	191,768	1,034,095	13,879,959
1987	927,454	23,825	499,481	272,293	1,525,426	18,310,794
1988	1,355,260	34,518	423,512	537,253	1,950,899	21,404,087
1989	1,532,354	24,475	438,114	752,002	1,861,334	20,638,992
1990	1,804,588	7,725	802,943	968,891	1,750,432	19,359,998
5	138,835	630	82,179	78,365	151,896	1,678,725
6	136,639	43	32,886	78,298	157,775	1,787,322
7	160,783	925	33,321	73,640	167,268	1,738,123
8	148,181	507	27,987	81,246	164,151	1,675,185
9	146,842	1,821	28,932	85,211	180,543	1,879,128
10	153,453	578	140,438	85,544	127,451	1,446,784
11	154,062	438	198,464	79,916	148,256	1,617,364
12	197,421	1,101	146,654	123,862	160,750	1,805,073
1991. 1	145,758	937	34,425	82,457	146,206	1,161,890
2	190,852	519	28,304	109,207	131,466	1,238,796
3	162,900	1,112	25,187	130,297	133,636	1,422,988
4	161,887	1,351	24,846	108,966	151,488	1,573,055
5	200,942	941	26,617	149,587	157,302	1,702,654

자료 : 관세청 기획관리관실 전산담당관실

23. 주요국별 수입¹⁾

단위 : 1,000미불

연도 및 월별	수입					
	총액	오스트레일리아	벨기에	캐나다	대만	프랑스
1981	26,131,432	909,964	276,404	530,663	355,072	279,805
1982	24,250,834	912,879	117,564	485,026	280,411	223,780
1983	26,192,222	970,847	136,192	444,442	288,714	270,246
1984	30,631,441	1,095,754	144,947	637,405	339,014	346,755
1985	31,135,656	1,116,100	214,263	630,248	333,409	442,255
1986	31,583,899	1,079,610	151,371	709,311	431,930	705,701
1987	41,019,812	1,279,409	220,343	947,036	758,881	783,784
1988	51,810,632	1,797,390	357,993	1,196,816	1,071,264	1,134,851
1989	61,464,772	2,243,077	410,905	1,680,119	1,328,391	879,232
1990	69,843,676	2,589,116	431,756	1,465,385	1,451,902	1,223,230
5	5,917,250	226,665	39,223	136,334	128,497	101,839
6	5,464,548	207,069	42,680	133,644	132,432	82,436
7	5,412,712	254,677	41,415	93,033	129,446	144,356
8	5,632,476	226,147	44,876	116,750	129,869	89,557
9	6,127,967	275,958	35,992	105,912	114,439	115,331
10	6,161,545	190,710	35,246	154,447	115,369	82,047
11	7,522,209	229,202	28,690	143,094	133,716	102,239
12	6,465,137	187,266	21,593	88,721	132,222	85,524
1991. 1	6,162,588	230,753	36,005	165,928	104,792	89,811
2	6,739,213	237,587	52,679	156,726	107,138	224,845
3	6,863,835	222,559	36,436	137,550	121,730	80,953
4	7,001,540	248,696	34,165	183,006	135,600	102,054
5	7,116,274	258,186	35,278	137,160	141,235	101,377

주요국별수입(속)

연도 및 월별	수입						
	서독	홍콩	인도	인도네시아	태국	이탈리아	일본
1981	671,798	200,673	85,313	384,791	174,371	120,628	6,373,553
1982	680,333	244,351	148,899	682,518	108,675	121,546	5,305,293
1983	649,817	221,218	300,906	387,203	95,610	167,333	6,238,407
1984	794,842	467,970	380,462	652,839	132,668	204,837	7,640,110
1985	978,594	492,495	216,084	668,610	152,149	218,078	7,560,400
1986	1,215,878	400,597	126,795	428,443	276,710	309,692	10,869,285
1987	1,799,279	395,994	202,219	825,307	191,031	536,478	13,656,625
1988	2,073,987	555,794	170,108	905,297	264,410	837,550	15,928,860
1989	2,623,557	581,608	257,527	1,135,185	461,439	853,745	17,448,627
1990	3,283,545	613,892	282,682	1,600,253	463,851	1,170,414	18,573,850
5	287,859	56,931	26,293	95,820	34,661	123,800	1,451,507
6	256,568	48,816	21,145	93,331	53,700	84,650	1,490,381
7	282,213	45,810	30,273	88,961	59,588	103,691	1,510,440
8	269,138	54,643	24,254	109,243	45,330	102,407	1,596,555
9	263,400	55,281	30,743	162,902	33,375	97,589	1,623,672
10	232,854	49,612	24,189	190,121	28,244	101,532	1,612,544
11	276,932	53,737	18,125	202,022	44,903	102,089	2,015,491
12	295,871	57,765	13,124	209,521	35,223	114,308	1,695,040
1991. 1	300,377	50,582	21,241	191,561	36,351	92,360	1,586,205
2	297,356	50,119	22,147	218,035	38,099	106,596	1,520,377
3	320,880	50,355	48,552	191,669	48,710	116,068	1,814,916
4	388,471	50,512	39,234	148,290	55,362	126,492	1,976,353
5	310,203	69,584	51,467	177,626	59,579	122,312	1,817,793

주 1) 1986년 이후는 수리선박제외

자료 : 관세청 기획관리관실 전산담당관실

주요국별수입(속)

연도 및 월 별	수			입		
	쿠웨이트	말레이시아	네덜란드	뉴질랜드	필리핀	사우디아라비아
1981	1,572,860	643,178	92,214	83,233	265,594	3,561,365
1982	819,170	609,596	109,984	95,427	173,993	3,213,410
1983	692,264	777,255	205,659	101,831	178,237	2,016,137
1984	482,931	1,005,373	302,737	145,156	113,825	1,380,706
1985	523,223	1,234,312	254,585	123,314	150,554	639,704
1986	215,814	901,706	184,675	120,906	121,878	634,912
1987	159,615	1,086,319	266,383	157,245	123,689	1,065,854
1988	205,785	1,331,354	510,676	211,651	180,782	837,503
1989	381,734	1,503,280	386,012	319,491	204,810	1,041,830
1990	497,736	1,585,965	479,050	451,706	269,784	1,724,865
5	79,007	163,406	40,767	32,484	24,183	64,005
6	34,146	141,845	37,907	30,556	14,031	54,231
7	35,196	102,875	36,524	39,655	17,575	60,525
8	56,165	105,213	33,987	35,801	30,532	88,752
9	45,789	133,484	33,993	37,521	14,248	111,380
10	250	141,653	47,448	35,301	28,081	161,271
11	4,902	186,180	44,558	66,482	31,835	504,781
12	142	119,440	58,221	43,904	30,902	276,774
1991. 1	275	161,289	37,964	41,986	25,521	300,780
2	7	128,280	56,100	37,530	18,585	326,451
3	3,383	163,428	57,227	36,398	32,340	364,041
4	14	116,175	53,484	48,926	34,333	102,372
5	19	140,590	49,517	43,996	38,579	254,106

주요국별수입(속)

연도 및 월 별	수			입		
	싱가포르	스와질랜드	스웨덴	스위스	영국	미국
1981	153,417	10,745	94,289	91,266	397,860	6,049,662
1982	165,859	9,359	97,821	101,665	402,836	5,955,805
1983	401,092	9,138	145,773	114,526	467,968	6,274,431
1984	390,206	12,882	216,982	133,325	564,918	6,875,475
1985	267,749	10,508	207,502	194,982	565,765	6,489,323
1986	215,114	10,241	179,699	190,605	453,991	6,544,708
1987	431,615	14,519	174,514	315,293	721,644	8,758,219
1988	566,195	15,043	224,440	365,479	914,503	12,756,657
1989	540,805	15,799	257,770	437,003	923,432	15,910,685
1990	896,674	11,207	374,915	582,109	1,226,052	16,942,472
5	62,860	1,516	28,513	56,373	97,137	1,522,388
6	88,069	734	33,266	44,334	94,107	1,435,437
7	60,062	958	27,705	49,652	82,185	1,388,235
8	61,741	1,269	37,665	44,475	107,543	1,363,243
9	64,670	1,707	43,056	51,284	111,675	1,397,164
10	90,587	1,254	21,163	38,694	102,146	1,455,847
11	130,340	1,124	36,789	57,403	138,890	1,469,746
12	103,514	229	33,308	59,077	120,006	1,564,914
1991. 1	85,222	1,357	32,416	58,281	147,399	1,297,266
2	67,528	1,990	37,820	50,033	130,572	1,645,195
3	91,258	989	44,941	45,844	94,565	1,663,052
4	92,387	1,775	41,151	50,848	180,086	1,771,417
5	73,408	601	42,762	60,791	123,784	1,846,978

자료 : 관세청 기획관리관실 전산담당관실

24. 도매 물가지수

※ 이 지수는 기업간의 대량거래에서 형성되는 모든 상품의 가격변동을 종합과약하기 위하여 제 1 차 거래 단계의 가격수준, 즉 생산자 또는 수입자 판매 가격을 이용하여 편제. 다만 동 가격 자료의 이용이 불가능한 경우는 다음 거래단계인 도매상의 판매가격 자료로써 보완. 가격자료는 서울을 포함한 전국 16개 주요 도시에서 수집함을 원칙으로 하되 일부 품목은 그 거래액이 전국의 공급액중에서 상당한 비중을 차지하는 도시에서만 수집, 지수의 산식은 기준시 가중산술 평균법(Laspeyres 수정산식)을 이용하였고 조사 대상 품목수는 867개, 가중치 모집단은 1985년중 국내 제 1 차 시장에서 거래된 상품과 가정을 제외한 전력, 수도 및 가스의 총거래액으로 하고 「국내출하액 + 수입상품의 국내 거래액 - 수출액」으로 추계하였음

연도 및 월별	총 지수	농림수산물			광산품	공산품	음식요품 및 담배		
		농수산식품	비식용농림산물	수산물			섬유·의복 가죽제품	나부 및 나무제품	
품목수	867	57	51	6	16	790	92	86	28
가중치	1,000.0	149.3	144.9	4.4	17.5	790.5	138.0	70.1	16.8
1986	98.5	98.9	98.6	110.2	105.5	98.4	100.4	104.1	102.0
1987	99.0	98.1	97.5	117.6	112.2	99.2	98.4	110.2	106.6
1988	101.7	114.0	113.7	122.7	116.1	99.9	98.4	113.9	115.4
1989	103.2	117.9	117.8	119.3	118.7	101.3	102.1	115.6	116.8
1990	107.5	134.7	135.1	122.4	123.1	103.7	106.0	117.6	121.8
6	107.1	133.6	133.8	124.6	123.2	103.4	106.1	117.3	123.7
7	107.0	133.4	133.7	125.7	123.9	103.4	106.3	117.2	124.1
8	107.9	138.7	139.1	125.9	125.0	103.5	106.5	117.3	124.2
9	109.4	143.7	144.2	126.0	125.0	104.4	107.3	117.8	124.2
10	110.7	147.3	148.0	124.8	125.4	105.4	107.3	118.4	123.5
11	110.6	143.3	143.9	122.4	125.3	106.0	107.7	119.2	122.2
12	111.4	144.0	144.6	121.3	126.2	106.9	108.0	120.1	121.7
1991. 1	112.1	147.9	148.7	120.4	126.4	107.0	107.5	120.3	121.6
2	112.7	150.0	150.9	119.9	127.4	107.4	107.5	120.7	126.1
3	112.8	149.8	150.7	119.5	127.9	107.5	107.6	121.7	126.1
4	113.0	150.9	151.8	121.1	128.9	107.5	107.5	122.5	125.9
5	112.6	148.1	148.7	125.1	128.7	107.6	108.1	123.1	127.0
6	112.7	148.1	148.8	124.9	128.6	107.6	108.3	123.4	131.2

도매물가지수(속)

연도 및 월별	전력·수도 및 도시가스							식료품·식료품이외	
	종이 및 종이제품	화학, 석유 및 석탄제품	비금속광물제품	금속 1 차 제품	금속 제품 기계 및 장비	기타공산품	전력·수도 및 도시가스	식료품	식료품이외
품목수	28	198	41	66	234	17	4	129	738
가중치	27.8	230.7	39.4	73.9	186.8	7.0	42.7	233.4	766.6
1986	102.7	92.3	99.6	101.1	99.9	102.1	97.1	100.0	98.1
1987	108.7	90.9	99.3	104.7	101.3	104.6	93.7	98.7	99.1
1988	112.0	86.0	100.6	112.5	104.4	106.4	85.9	107.9	99.8
1989	112.2	84.1	101.7	114.4	108.0	108.1	80.5	111.8	100.6
1990	112.2	85.5	112.1	113.7	110.3	108.5	75.8	124.2	102.4
6	111.9	84.2	115.0	113.8	110.2	107.6	74.7	123.6	102.0
7	111.7	84.1	115.5	113.3	110.2	107.7	74.7	123.6	102.0
8	111.7	84.1	114.1	113.9	110.4	107.8	74.7	127.0	102.1
9	111.7	85.8	114.7	115.7	110.8	107.8	74.7	130.1	103.1
10	111.7	87.9	117.5	116.5	110.9	107.9	74.7	132.5	104.0
11	111.7	89.5	118.0	115.8	111.4	109.2	74.7	130.2	104.6
12	112.8	91.1	120.4	115.6	111.9	108.9	74.7	130.8	105.4
1991. 1	114.8	91.1	120.6	115.0	112.6	111.4	74.7	132.8	105.7
2	117.5	91.2	121.3	114.9	113.1	112.4	74.7	134.2	106.2
3	117.6	90.4	123.4	115.1	113.5	115.2	74.7	134.0	106.3
4	117.5	89.5	124.2	115.7	113.6	116.9	75.8	134.8	106.3
5	117.5	88.8	125.4	116.0	114.0	117.9	75.8	133.2	106.4
6	117.5	88.5	125.9	115.4	114.0	118.1	77.2	133.4	106.5

자료 : 한국은행 조사제 2 부 물가조사과

도매물가지수(속)

연도 및 월별	농 수 산 식 품									
	농 산 식 품							축 산 물		
	작 물		곡물류	서 류	과 실 류	채 소 류	특용작물	약용작물	육 류	
품 목 수	36	29	6	2	4	10	5	2	7	3
가 중 치	131.3	95.2	49.1	2.9	12.1	22.1	5.1	3.9	36.1	27.1
1986	96.9	97.1	106.1	85.4	78.2	87.1	108.4	92.8	96.3	86.6
1987	94.4	97.0	110.9	93.2	101.6	59.6	121.5	90.5	87.6	86.1
1988	111.2	114.9	119.9	130.1	105.7	107.5	121.4	103.1	101.3	104.6
1989	113.2	114.5	123.2	129.2	111.1	95.4	128.4	94.1	109.7	109.6
1990	128.0	128.1	136.9	181.5	105.2	114.1	147.4	103.2	127.8	132.3
6	126.3	124.0	141.6	144.4	103.2	91.8	147.1	103.8	132.6	138.5
7	125.9	128.1	141.1	157.4	103.2	108.0	148.6	107.1	120.1	125.0
8	131.9	133.1	140.3	215.9	103.2	122.2	152.7	108.6	128.7	136.5
9	136.7	137.0	139.2	293.5	102.4	130.9	153.1	114.5	135.9	140.7
10	141.3	144.9	137.9	281.1	117.9	161.4	148.8	117.6	131.9	135.9
11	136.0	139.3	136.8	258.9	126.4	139.2	145.9	113.9	127.3	132.2
12	136.4	139.2	138.5	231.6	143.1	128.9	147.4	113.9	129.1	134.7
1991. 1	140.1	142.9	138.5	236.7	158.0	133.4	157.1	116.8	132.9	140.3
2	142.6	146.1	140.1	241.4	171.7	134.2	156.1	126.3	133.3	141.0
3	142.4	147.5	139.5	241.4	181.9	135.3	151.1	134.9	129.2	136.5
4	142.5	146.6	138.7	241.4	177.2	135.6	150.9	137.7	131.8	140.9
5	139.2	141.0	138.6	241.4	173.5	113.8	150.7	138.0	184.3	145.3
6	138.3	140.1	139.5	221.0	173.5	110.8	154.2	131.6	133.5	145.2

도매물가지수(속)

연도 및 월별	농 수 산 물						비식용농림수산물			연료광물
	농 산 식 품		수 산 식 품				천연섬유 원 료	원 목	천연고무	
	축 산 물	유	란	기	타	선어개류				
품 목 수	2	2	15	11	2	2	1	3	2	4
가 중 치	7.8	12	13.6	9.9	1.4	2.3	0.5	3.6	0.3	12.9
1986	94.9	98.6	114.9	125.3	109.1	73.8	105.2	111.2	106.7	106.4
1987	91.3	98.8	127.2	135.4	96.3	110.7	105.7	119.7	112.0	112.1
1988	90.7	95.7	138.6	151.9	107.7	100.1	110.0	122.7	144.0	118.2
1989	111.9	97.8	162.6	183.6	149.0	80.4	141.1	118.4	94.2	120.8
1990	116.2	99.3	203.6	236.2	144.9	99.4	162.3	119.9	86.5	121.0
6	117.4	97.8	206.3	239.8	147.9	97.3	163.6	122.3	87.0	121.0
7	106.6	97.8	208.6	243.2	143.4	99.2	163.6	123.2	92.1	121.0
8	106.4	97.8	208.6	242.8	142.5	101.6	163.6	123.2	94.8	121.1
9	124.8	97.8	216.8	252.0	149.7	106.0	163.6	123.2	96.4	121.2
10	122.9	98.3	212.3	245.4	152.2	106.4	163.6	121.8	95.8	121.2
11	113.3	105.9	220.7	260.8	141.4	96.1	163.6	119.1	94.1	121.2
12	113.2	107.1	224.3	265.3	138.3	100.3	163.6	117.4	96.9	121.2
1991. 1	111.2	107.1	231.5	270.6	146.8	114.9	163.6	116.5	95.4	121.3
2	110.7	107.1	231.0	268.8	152.8	115.7	163.6	116.0	94.1	121.2
3	107.0	107.1	230.3	268.3	155.1	112.5	163.6	115.5	94.1	121.2
4	103.9	107.1	241.6	284.0	156.1	111.1	163.6	117.4	94.1	121.2
5	101.5	101.0	240.9	283.4	155.4	110.2	163.6	122.5	93.3	121.2
6	98.0	101.0	250.1	296.5	144.8	114.7	163.6	122.5	90.1	121.2

자료 : 한국은행 조사제 2부 물가조사과

도매물가지수 (속)

연도 및 월 별	금속광물	기 타 비금속광물	음 식 료 품 및 담 배				
			식 료 품				
			육 가 공 및 낙 농 품	과 실 및 채 소 가 공 품	수 산 가 공	물 품	유 지
품 목 수	3	9	66	11	4	6	8
가 증 치	0.9	3.7	66.1	16.4	1.5	2.2	5.7
1986	94.6	105.2	100.0	101.2	101.0	101.5	96.1
1987	109.3	113.2	98.7	100.1	95.7	104.6	90.1
1988	116.7	108.3	107.9	100.5	98.1	110.3	93.6
1989	124.6	109.9	111.8	106.9	103.3	114.3	97.0
1990	129.2	128.7	124.2	110.2	115.7	120.0	95.3
6	134.7	127.7	123.6	110.3	110.7	119.5	95.6
7	135.3	131.1	123.6	110.9	111.0	119.5	95.6
8	134.1	136.0	127.0	110.9	116.2	120.1	94.9
9	133.6	136.2	130.1	111.0	122.2	120.5	94.9
10	132.6	138.1	132.5	111.0	123.5	121.4	94.8
11	129.8	138.6	130.2	111.9	125.7	122.8	94.9
12	126.1	143.7	130.8	113.1	125.7	122.8	95.0
1991. 1	122.5	145.2	132.8	113.5	125.7	126.1	95.2
2	124.3	149.7	134.2	113.9	125.7	128.9	92.4
3	123.4	152.4	134.0	114.1	126.0	135.3	92.1
4	123.4	157.1	134.8	114.1	126.1	135.6	91.2
5	123.4	156.4	133.2	115.2	126.1	140.4	91.6
6	123.4	155.9	133.4	115.8	126.1	142.8	92.2

도매물가지수 (속)

연도 및 월 별	음 식 료 품 및 담 배						
	식 료 품					음 료 품	
	곡 분	빵 · 과 자 및 면 류	당 류	조 미 료 및 식품첨가물	기 타 식 료 품		주 류
품 목 수	3	12	4	9	9	19	11
가 증 치	6.2	17.5	5.7	4.8	6.1	31.0	23.4
1986	104.2	100.1	100.4	102.0	112.8	101.9	101.6
1987	97.0	99.8	96.2	102.2	101.5	102.6	102.6
1988	93.5	99.4	89.7	101.4	90.5	102.4	103.1
1989	106.2	104.1	82.6	103.8	88.6	106.4	109.2
1990	113.9	111.8	88.8	106.0	90.0	110.7	115.0
6	115.5	112.1	89.0	104.8	90.7	111.7	116.4
7	115.8	112.8	89.0	105.6	91.3	111.7	116.4
8	116.3	113.2	89.0	105.6	92.7	111.7	116.4
9	115.9	113.2	89.0	105.6	93.6	111.7	116.4
10	115.8	113.2	89.0	107.2	92.5	111.7	116.4
11	113.8	113.2	89.0	108.5	91.1	112.6	117.2
12	113.5	113.5	88.4	110.3	92.1	112.8	117.5
1991. 1	113.4	113.5	88.1	110.6	92.6	110.0	113.7
2	113.7	113.8	87.7	110.4	92.7	110.0	113.7
3	112.3	113.9	87.5	110.6	92.9	110.0	113.7
4	109.7	115.1	87.5	110.6	93.2	110.4	114.3
5	109.6	117.3	87.5	111.0	94.2	110.4	114.3
6	109.2	117.3	87.5	111.1	95.8	110.4	114.3

자료 : 한국은행 조사제 2부 물가조사과

도매물가지수(속)

연도 및 월별	음식료품 및 담배			섬유·의복 및 가죽제품			
	음료품 비알콜성 음	사료	담배	섬유제품			
				섬유사	섬유직물	직물제품	
품목수	8	6	1	60	16	17	17
가중치	7.6	17.8	23.1	52.8	22.0	17.5	8.7
1986	103.0	93.2	100.0	103.8	103.6	105.8	101.7
1987	102.7	85.9	101.1	109.8	109.8	114.3	103.5
1988	100.3	90.1	102.3	113.0	111.9	118.3	106.8
1989	97.5	97.8	102.0	113.1	110.1	119.9	107.6
1990	97.8	98.5	105.4	113.1	109.7	119.8	109.7
6	97.4	97.8	104.4	113.0	109.8	120.0	109.5
7	97.4	97.8	104.4	112.8	109.7	119.4	109.5
8	97.4	97.8	104.4	112.9	109.6	119.6	109.7
9	97.4	99.2	107.3	113.3	110.1	120.1	110.3
10	97.4	99.7	107.3	113.7	110.3	120.3	111.4
11	98.3	99.6	107.3	114.3	110.5	120.4	111.8
12	98.3	100.6	107.3	114.8	110.8	120.8	111.8
1991. 1	98.3	100.6	107.3	115.0	111.0	120.8	111.8
2	98.3	100.6	107.3	115.3	111.4	120.8	112.3
3	98.3	100.6	107.3	115.8	112.0	121.0	113.2
4	98.3	99.5	107.3	116.7	112.6	122.6	114.2
5	98.3	99.5	107.3	117.4	112.9	123.8	115.3
6	98.3	99.5	107.3	117.7	113.4	123.6	115.9

도매물가지수(속)

연도 및 월별	섬유·의복 및 가죽제품				나무 및 나무제품		
	기타섬유 제품	의복	가죽 및 가죽제품	신발	목재		펄프
					목재	나무제품	
품목수	10	16	6	4	13	15	2
가중치	4.6	9.9	4.5	2.9	9.6	7.2	1.1
1986	101.2	102.9	107.8	108.2	100.6	103.8	99.7
1987	104.3	105.5	116.3	123.9	106.5	106.6	99.3
1988	110.3	110.3	123.1	128.8	116.2	114.3	98.0
1989	112.6	118.5	123.9	137.1	114.5	119.9	98.8
1990	110.2	127.2	128.7	148.6	121.6	122.0	100.2
6	108.6	127.1	127.4	147.6	125.2	121.7	100.2
7	108.6	127.1	127.4	147.6	125.2	122.6	100.2
8	108.6	127.1	127.4	147.6	125.2	122.7	100.2
9	108.7	128.4	127.4	147.6	125.2	122.7	100.2
10	109.0	129.6	128.3	150.8	124.1	122.7	100.2
11	114.4	130.0	130.7	152.5	121.7	122.7	100.2
12	117.1	130.5	138.5	152.7	121.0	122.7	100.2
1991. 1	118.5	130.5	139.1	153.2	120.6	123.1	100.2
2	118.7	130.5	140.6	154.4	120.6	133.5	100.2
3	118.7	133.6	143.6	155.0	120.6	133.5	100.2
4	118.7	134.3	143.6	155.0	122.3	130.7	100.2
5	118.7	134.8	143.6	155.0	124.2	130.7	100.2
6	118.7	135.4	143.6	155.0	131.5	130.8	100.2

자료 : 한국은행 조사제 2부 물가조사과

수요국별수출(속)

연도 및 월	종이 및 종이제품		화학석유 및 석탄제품				
	종이 및 판지	종이 제품	화학제품			염료 및 안료	화학섬유
			유기화학제품	무기화학제품			
품목수	10	16	138	40	17	6	4
가중치	13.3	13.4	101.2	30.7	6.8	2.1	11.1
1986	100.5	105.1	97.6	89.7	100.4	105.0	99.8
1987	105.7	112.3	98.3	90.1	102.4	115.7	99.5
1988	108.9	116.2	98.6	91.6	102.9	119.8	98.0
1989	108.0	117.6	99.0	90.3	103.3	123.3	97.9
1990	107.2	118.2	101.0	92.9	103.2	124.7	98.7
6	106.9	117.9	99.4	87.6	103.0	124.7	98.7
7	106.4	117.9	99.3	87.1	102.6	124.6	98.7
8	106.4	117.9	99.2	86.5	103.7	124.5	98.2
9	106.4	117.9	101.6	94.8	103.4	124.5	97.9
10	106.4	117.9	105.0	105.3	103.1	124.5	97.9
11	106.4	117.9	106.8	110.7	103.3	124.5	97.9
12	107.8	119.0	107.6	111.6	103.5	125.0	101.0
1991. 1	108.8	122.0	107.4	110.6	103.5	125.0	101.4
2	109.8	126.5	107.8	108.1	103.3	125.0	102.7
3	109.8	126.6	106.9	104.0	103.7	125.0	103.2
4	109.7	126.7	105.8	99.5	103.8	125.0	103.2
5	109.7	126.7	104.9	95.8	104.4	125.0	103.2
6	109.7	126.7	104.6	94.6	105.0	124.9	103.3

수요국별수출(속)

연도 및 월	화학석유 및 석탄제품						
	화학제품					석유 및 석탄제품	
	비료 및 농약	도료	의약품	비누세정제 및 화장품	기타 화학제품		석유제품
품목수	7	6	21	19	18	25	21
가중치	9.9	4.2	17.9	10.3	8.2	100.9	87.1
1986	99.3	102.9	101.9	101.5	101.2	85.0	81.8
1987	99.3	102.9	104.0	103.4	97.8	81.0	76.3
1988	93.4	102.9	104.0	104.2	101.3	68.0	60.5
1989	93.3	102.9	105.5	109.0	101.0	62.7	54.1
1990	94.5	102.9	107.1	115.6	102.1	63.4	55.0
6	94.7	102.9	106.9	116.6	101.1	62.3	53.7
7	94.7	102.9	107.0	117.0	101.1	62.1	53.4
8	94.7	102.9	107.2	117.0	101.4	62.1	53.4
9	94.7	102.9	107.3	117.0	101.2	63.5	55.0
10	94.7	102.9	107.3	117.0	103.1	64.5	56.2
11	94.7	102.9	107.3	117.0	103.1	65.8	57.8
12	94.7	102.9	107.3	117.3	107.6	67.9	60.2
1991. 1	95.0	102.9	107.3	117.7	107.5	67.6	59.9
2	104.4	102.9	107.3	118.3	107.5	67.3	59.5
3	105.8	102.9	107.4	118.8	107.6	66.3	58.4
4	108.7	102.9	107.5	119.2	107.7	66.2	58.2
5	108.8	102.9	107.5	119.2	108.7	65.9	57.9
6	108.8	102.9	107.5	119.2	109.2	65.7	57.7

자료 : 한국은행 조사제 2부 물가조사과

주요국별수출(속)

연도 및 월별	석유화학 및 석탄제품			비금속 광물제품			
	석탄제품	고무제품	플라스틱제품	도기 및 자기	유리 및 유리 제품	점토제품	시멘트 및 석탄제품
품목수	4	10	25	3	13	3	15
가중치	13.8	8.9	19.7	1.2	7.2	3.4	25.1
1986	105.8	99.7	98.4	99.5	98.1	101.4	99.8
1987	111.0	100.7	98.7	99.8	96.4	101.9	99.7
1988	115.3	109.3	102.9	98.9	95.3	107.2	100.8
1989	117.0	114.4	103.5	97.8	91.8	113.9	102.1
1990	116.8	116.6	105.1	110.6	91.5	129.0	114.5
6	117.0	115.3	104.1	111.3	92.0	131.9	118.3
7	117.0	116.0	104.3	111.3	92.0	132.1	119.1
8	117.0	116.0	104.1	111.3	91.7	133.5	116.7
9	117.0	116.7	104.6	111.3	91.5	134.1	117.7
10	117.0	118.1	107.0	111.3	91.5	134.6	121.9
11	116.2	118.1	110.3	111.3	91.5	134.6	122.8
12	116.2	118.1	113.4	117.9	91.5	134.6	125.5
1991. 1	116.2	118.3	115.2	117.9	92.1	134.6	125.4
2	116.2	120.1	115.3	115.9	92.8	134.6	126.3
3	116.2	120.9	115.1	114.9	93.2	134.6	129.7
4	116.2	120.9	111.2	114.9	94.4	134.6	129.9
5	116.2	120.9	108.9	114.9	94.4	137.2	131.0
6	116.2	120.9	108.2	120.7	94.4	138.4	131.4

주요국별수출(속)

연도 및 월별	기타비금속 광물제품	금속 1차제품					비철금속 및 1차제품
		철강 및 철강 1차제품			기타철강		
		철강	철강압연품	철강주조품	기타철강 1차제품		
품목수	7	47	9	27	7	4	19
가중치	2.5	57.4	4.9	43.0	4.6	4.9	16.5
1986	100.2	101.3	62.6	101.3	100.3	101.1	100.5
1987	100.6	103.3	103.7	103.8	100.3	101.2	109.4
1988	106.8	106.0	105.2	106.8	102.9	102.6	135.1
1989	111.4	109.0	107.2	109.3	110.3	106.4	133.2
1990	124.6	110.1	110.8	110.3	112.7	105.2	126.2
6	127.2	110.1	112.5	110.1	112.8	104.7	126.8
7	127.2	110.0	112.5	110.1	112.8	104.7	124.8
8	127.2	110.0	112.5	110.0	112.8	104.8	127.4
9	127.2	111.5	112.5	111.4	112.8	104.9	131.6
10	127.2	111.1	112.5	111.4	112.8	105.0	135.4
11	127.2	111.2	113.3	111.4	112.8	105.0	131.7
12	134.8	111.4	113.7	111.5	115.7	105.0	130.0
1991. 1	136.7	111.5	113.7	111.5	115.7	105.1	127.1
2	136.7	111.8	113.7	111.6	119.3	105.1	125.4
3	136.7	112.4	113.7	112.3	119.3	105.1	124.4
4	143.4	113.2	113.7	113.1	119.8	106.9	124.3
5	146.8	113.5	113.7	113.2	119.8	110.2	124.6
6	146.8	113.6	113.8	113.2	119.8	110.3	121.6

자료 : 한국은행 조사제 2부 물가조사과

주요국별수출(속)

연도 및 월 별	금속 1차 제품		금속 제품, 기계 및 장비				
	비철금속및비철금속1차제품		금속 제 품		금속제가구	금속구조물	금속 압 단 품
	비철금속 소	비철금속 재 1차 금속	수 및	공 철 구 물			
품 목 수	9	10	50	4	5	5	7
가 중 치	7.9	8.6	24.7	2.2	1.3	6.0	2.8
1986	100.5	100.4	100.4	98.8	101.1	98.4	100.0
1987	109.9	109.0	103.1	107.8	107.1	97.3	103.4
1988	135.5	134.7	107.2	116.5	122.0	97.9	111.0
1989	133.6	132.8	114.3	122.6	132.6	106.7	122.3
1990	125.4	127.0	120.0	128.8	142.0	119.1	122.7
6	127.7	125.9	119.8	128.3	142.1	117.4	122.3
7	125.3	124.3	119.8	128.3	142.1	117.4	122.3
8	129.7	125.4	119.8	128.3	142.1	117.4	122.3
9	134.6	128.9	119.9	128.3	142.1	117.4	122.3
10	138.7	132.4	120.0	128.3	142.1	117.4	122.3
11	130.5	132.8	123.3	128.3	142.1	130.7	123.3
12	124.9	134.8	124.1	134.5	142.1	130.7	125.9
1991. 1	120.4	133.2	126.4	135.1	151.5	132.3	127.9
2	117.8	132.4	128.7	138.2	156.2	135.7	135.3
3	116.4	131.8	129.3	137.9	156.2	132.9	135.9
4	115.4	132.6	129.3	137.9	156.2	132.0	135.9
5	116.6	131.9	129.4	137.9	156.2	132.0	135.9
6	110.8	131.5	129.5	137.9	156.5	132.0	135.9

주요국별수출(속)

연도 및 월 별	금속 제품, 기계 및 장비							전 기 및 전자기기
	금속제품 기타금속 제 품	일반기계 및 장비					기 타 일 반 기 계 및 장 비	
		기 관 및 터 어 빈	산 업 용 기 계	금속공작 가공기 계	사 무 회 계 용 기 계			
품 목 수	29	55	1	26	8	3	17	78
가 중 치	12.4	39.4	0.1	17.7	5.7	1.0	14.9	69.5
1986	101.6	101.8	100.0	101.3	104.5	100.5	101.4	98.3
1987	104.5	105.3	100.0	104.7	110.2	101.1	104.4	98.3
1988	107.6	111.7	100.0	107.1	115.2	100.5	116.6	100.7
1989	112.9	119.7	107.5	110.4	120.0	100.6	132.0	101.0
1990	115.9	123.6	108.4	114.2	122.4	100.0	136.9	101.5
6	116.4	123.3	108.4	113.7	122.6	100.0	136.6	101.4
7	116.5	123.4	108.4	113.7	122.7	100.0	136.8	101.4
8	116.6	123.6	108.4	114.1	122.7	100.0	136.9	101.8
9	116.8	124.1	108.4	115.2	122.7	100.0	136.9	102.3
10	116.8	124.2	108.4	115.4	122.7	100.0	136.9	102.5
11	116.9	124.4	108.4	115.8	122.7	100.0	136.9	102.5
12	116.9	125.2	108.4	115.8	122.7	100.0	139.2	102.5
1991. 1	119.1	126.6	108.4	116.1	123.8	99.4	142.1	102.5
2	119.3	127.4	108.4	116.3	127.3	99.4	142.6	102.3
3	121.7	128.8	108.4	116.3	127.3	99.4	146.2	102.3
4	122.2	129.4	108.4	116.7	128.9	99.4	146.7	102.3
5	122.4	130.6	108.4	118.4	129.2	99.4	147.9	102.5
6	122.5	130.7	108.4	118.5	129.4	99.3	148.0	102.3

자료 : 한국은행 조사제 2부 물가조사과

주요국별수출(속)

연도 및 월 별	금속제품, 기계및장비								
	전 기 및 전 자 기 기								
	전기산업용 기계및장비	음향, 영상 및통신장비	가정용전기 기	전 자 자 료 처 리 장 치	전 자 부 품	기 타 전기 및 전자 기	운 수 장 비	정 밀 기 계	
품 목 수	16	22	10	4	11	15	37	14	
가 중 치	8.8	24.9	11.5	4.3	9.2	10.8	44.6	8.6	
1986	99.2	100.0	101.8	88.5	89.7	101.1	100.6	99.8	
1987	99.5	100.2	101.1	86.6	89.5	102.2	101.7	100.3	
1988	101.3	100.8	98.5	86.2	90.1	117.1	102.2	103.7	
1989	102.5	98.3	94.0	84.6	88.7	130.2	105.6	105.7	
1990	103.5	99.3	94.3	83.6	86.5	132.6	107.3	108.4	
6	103.5	99.7	94.1	83.7	86.3	131.5	107.2	109.1	
7	103.6	99.7	94.1	83.5	86.3	131.4	107.2	109.1	
8	103.6	99.7	94.3	83.3	86.2	133.6	107.2	109.3	
9	103.8	99.7	94.6	83.3	86.1	136.7	107.6	109.3	
10	103.8	99.7	94.7	83.3	86.0	137.8	107.7	109.3	
11	103.8	99.7	94.9	83.3	86.0	137.5	107.7	109.5	
12	104.0	99.7	94.9	83.3	86.2	137.4	108.4	109.8	
1991. 1	104.3	99.7	94.9	83.3	86.2	137.3	108.9	109.8	
2	104.4	99.7	94.9	83.3	86.4	136.0	108.9	111.5	
3	104.4	99.7	94.9	83.3	86.4	135.7	108.9	111.8	
4	104.4	99.7	94.9	83.3	86.5	135.7	108.9	111.8	
5	104.7	100.0	95.2	83.3	86.7	135.6	109.0	111.6	
6	104.9	100.0	95.6	83.2	86.7	133.3	109.6	111.0	

주요국별수출(속)

연도 및 월 별	기 타 공 산 품					전 력	수 도	도시가스
	악 기	스 포 츠 레 저 용 품	사무용품	기 타				
품 목 수	17	2	3	5	7	2	1	1
가 중 치	7.0	1.5	1.1	1.3	3.1	40.1	2.1	0.5
1986	102.1	104.4	99.1	102.6	102.0	96.8	100.0	100.0
1987	104.6	105.7	103.4	102.6	105.4	93.4	100.0	97.2
1988	106.4	105.4	104.9	109.8	105.9	85.4	100.0	63.4
1989	108.1	104.1	110.5	111.5	107.8	79.8	100.0	56.5
1990	108.5	104.6	108.8	119.3	105.6	74.8	100.0	61.5
6	107.6	104.5	108.1	118.0	104.5	73.6	100.0	62.3
7	107.7	104.5	108.1	118.0	104.7	73.6	100.0	62.3
8	107.8	104.5	108.1	118.0	105.0	73.6	100.0	62.3
9	107.8	104.5	108.1	118.0	105.0	73.6	100.0	62.3
10	107.9	104.5	108.0	121.5	103.7	73.6	100.0	62.3
11	109.2	105.5	107.9	130.1	103.2	73.6	100.0	62.3
12	108.9	105.4	107.9	123.2	104.8	73.6	100.0	62.3
1991. 1	111.4	107.4	110.7	130.1	105.8	73.6	100.0	62.3
2	112.4	110.9	110.7	130.1	106.3	73.6	100.0	62.3
3	115.2	112.5	122.0	130.1	108.0	73.6	100.0	62.3
4	116.9	114.0	122.0	133.8	109.5	73.6	120.9	62.3
5	117.9	114.0	123.4	136.9	109.8	73.6	120.9	62.3
6	118.1	114.0	124.1	136.9	110.0	75.1	120.9	62.3

자료 : 한국은행 조사제 2부 물가조사과

25. 전도시 소비자 물가지수

※ 본 지수는 소비구조의 변동을 반영하기 위하여 45개의 새로운 조사 품목을 채택하고 28개의 품목을 삭제하여 조정하고 가중치를 현실화 하여 1985년을 기준으로 산출되었음. 서울을 포함한 11개 도시에서 월 3회에 걸쳐 411개 상품 및 서비스 품목에 대한 가격을 조사, 기준시 고정 가중산출평균식(라스파이레스산식)에 의하여 산출된 지수임. 가중치는 1985년 도시가계 소비지출액을 기초자료로 산정하였음. 신지수는 1985년 1월 이후로 작성되고 1984년까지의 구지수는 1985년을 100으로 하여 비례적으로 연결하였음.

연도 및 월 별	총 지 수	식 료 품							
		곡 류	육 류	유 란	어 개 류	채 소 조	과 실	유 지 조 미 료	
가 중 치	1,000.0	379.9	107.7	48.1	19.2	32.8	46.6	24.0	33.6
1985	100.0	100.0	100.0	100.0	100.0	100.0	100.0	100.0	100.0
1986	102.8	102.4	105.6	97.0	99.7	116.8	100.9	96.2	91.1
1987	105.9	105.5	109.1	91.2	99.9	126.0	110.0	115.1	84.2
1988	113.4	116.4	116.8	103.9	98.8	142.2	138.4	127.6	93.5
1989	119.9	124.4	121.0	117.8	120.0	163.7	143.7	137.9	84.2
1990	130.2	136.9	133.0	136.0	126.4	176.6	157.0	148.4	99.1
7	131.9	139.6	137.5	140.5	122.7	180.3	161.4	150.1	97.2
8	132.3	140.3	136.2	137.5	120.5	179.3	172.3	151.9	99.7
9	133.3	142.5	134.5	143.5	130.5	182.8	179.8	151.3	100.9
10	133.6	142.2	133.6	143.2	131.7	180.8	174.7	156.9	103.0
11	133.4	140.3	133.2	139.3	126.3	178.5	163.3	158.2	105.0
12	133.8	140.3	134.8	137.3	126.5	180.1	156.3	162.4	106.4
1991. 1	136.6	144.3	136.2	144.2	125.4	187.6	162.7	171.3	108.3
2	138.5	147.7	138.8	146.6	126.3	195.1	166.4	179.0	111.8
3	140.3	148.7	139.1	145.1	124.0	195.2	172.4	185.1	111.9
4	141.0	149.4	138.5	148.2	121.3	193.9	175.5	188.4	112.0
5	141.8	149.4	138.7	148.0	120.3	193.7	168.7	199.0	112.4
6	142.5	150.3	138.8	150.5	117.0	203.0	167.3	203.2	106.8
7	143.1	150.7	139.6	151.0	124.7	203.1	165.7	199.6	106.9

전도시 소비자 물가지수(속)

연도 및 월 별	식 료 품				식 료 품 이 외	주 거 비			광 열 도 수
	빵 및 과 자 류	식 료	주 류	외 식		집 세	주택장비 재		
가 중 치	22.0	11.0	13.7	21.2	620.1	129.4	114.8	14.6	76.1
1985	100.0	100.0	100.0	100.0	100.0	100.0	100.0	100.0	100.0
1986	100.3	107.4	104.1	104.3	103.0	104.1	104.0	104.1	99.8
1987	103.5	104.1	105.8	109.0	106.1	107.3	107.3	107.4	100.7
1988	106.5	98.5	107.9	119.8	111.6	113.8	113.1	118.9	99.7
1989	111.4	97.1	116.4	138.3	117.2	121.7	120.6	130.0	98.5
1990	118.0	97.6	124.6	158.0	126.1	135.1	133.3	149.9	99.2
7	117.7	97.5	126.0	160.8	127.1	137.8	136.0	152.6	98.6
8	117.7	97.6	126.4	160.9	127.4	138.8	137.1	152.6	98.6
9	119.1	97.6	127.0	161.4	127.7	139.7	137.8	154.9	98.8
10	120.4	97.6	127.1	162.6	128.3	141.2	139.0	158.3	99.0
11	120.9	97.6	127.4	168.4	129.1	142.8	140.3	162.1	100.7
12	121.5	97.7	127.9	169.8	129.9	143.7	141.5	160.9	103.3
1991. 1	122.5	97.7	130.2	177.5	131.9	144.5	142.4	161.4	103.4
2	123.0	97.9	131.9	182.4	132.9	145.5	143.3	162.5	103.4
3	124.1	98.3	131.8	184.1	135.2	146.7	144.0	168.3	103.6
4	124.4	98.3	131.8	184.9	136.0	148.2	145.1	172.5	104.6
5	124.4	99.4	132.5	187.3	137.2	152.1	148.1	174.9	105.0
6	124.5	100.2	133.5	182.5	137.8	153.0	150.0	177.1	105.0
7	124.5	100.6	132.1	195.7	138.5	154.3	151.2	177.9	104.4

자료 : 경제기획원 조사통계국 유통통계과

전도시 소비자 물가지수(속)

연도 및 월 별	광 열 · 수 도			가구집기 가사용품					
	전 기 료	수 도 료	연 료	일 반가구	가 정 용 구 가	식 주 방 용 품	가 사 잡 화 · 소 모 품	침 구 및 직 물 제 품	
가 중 치	20.3	7.2	48.6	50.3	8.8	11.8	5.9	8.9	6.0
1985	100.0	100.0	100.0	100.0	100.0	100.0	100.0	100.0	100.0
1986	98.4	110.1	98.9	102.4	100.3	105.7	101.7	99.5	102.3
1987	98.1	110.5	100.3	105.8	104.6	106.5	109.5	101.8	108.0
1988	97.4	110.5	99.0	111.6	109.1	103.6	120.4	108.0	120.4
1989	93.5	110.9	98.7	118.5	118.1	101.5	131.3	112.7	133.6
1990	92.5	111.0	100.1	125.2	121.9	103.0	136.0	116.4	138.9
7	92.5	111.0	99.2	125.6	122.1	103.3	136.2	116.6	138.8
8	92.5	111.0	99.2	125.6	122.2	103.3	136.1	116.8	138.8
9	92.5	111.0	99.6	125.8	122.2	103.4	136.1	116.6	138.8
10	92.5	111.0	99.9	126.0	122.2	103.4	136.5	116.9	139.3
11	92.5	111.0	102.5	126.5	122.4	103.8	137.4	118.0	139.6
12	92.5	111.0	106.6	127.0	122.5	103.9	139.6	119.0	139.6
1991. 1	92.5	111.0	106.8	131.7	127.0	103.9	141.9	119.8	141.3
2	92.5	111.0	106.8	136.1	129.8	103.9	143.4	120.4	146.9
3	92.5	113.3	106.8	136.8	129.9	104.0	144.2	120.5	147.3
4	92.5	123.6	106.9	136.5	130.7	104.0	144.2	120.5	147.3
5	92.5	123.7	107.4	137.1	131.1	104.0	145.9	121.1	147.4
6	92.5	123.7	107.4	137.3	131.0	104.1	146.5	121.3	147.5
7	92.5	123.7	106.5	137.6	130.8	104.1	146.6	121.4	147.7

전도시 소비자 물가지수(속)

연도 및 월 별	가 사 서 어 비 스	피 복 및 신 발							
		외 의	의 의	스 웨 타 셔 츠	내 의	직 물 · 실	기 타 피 복	신 발	피 복 및 신 발 서 어 비 스
가 중 치	8.9	74.4	39.8	8.7	5.0	2.7	4.0	11.5	2.7
1985	100.0	100.0	100.0	100.0	100.0	100.0	100.0	100.0	100.0
1986	103.7	102.3	103.7	100.8	100.7	102.2	99.2	100.9	100.5
1987	106.4	105.9	108.4	103.3	104.0	105.3	101.1	102.1	105.4
1988	116.2	114.4	117.9	109.7	109.6	110.6	107.7	108.0	127.7
1989	128.9	129.4	138.7	117.6	114.6	118.9	115.8	115.8	146.4
1990	150.6	142.0	155.4	127.1	118.8	125.3	120.6	120.9	174.6
7	152.0	143.0	156.0	131.3	118.6	124.6	120.8	121.3	177.2
8	152.0	143.0	156.0	131.3	118.6	124.6	120.8	121.4	177.2
9	152.8	143.1	156.1	131.3	118.6	125.7	120.8	121.4	177.2
10	153.2	145.2	159.8	131.3	119.4	128.4	120.5	121.4	178.9
11	153.2	146.9	162.8	131.3	119.7	128.7	120.6	121.4	180.5
12	153.2	147.6	164.0	131.3	119.7	128.7	121.0	121.4	181.2
1991. 1	172.2	147.9	164.2	131.3	119.7	128.7	121.1	121.4	185.9
2	188.7	148.2	164.3	131.3	119.8	129.4	121.2	121.4	191.8
3	188.7	148.3	164.3	131.3	119.9	129.7	121.3	121.4	194.0
4	188.7	148.4	164.3	131.3	119.9	129.9	121.4	121.4	195.4
5	189.9	151.4	168.8	134.5	120.0	130.5	121.9	122.0	198.5
6	190.6	152.9	169.4	138.2	120.4	130.6	122.2	123.3	208.9
7	192.3	153.0	169.4	138.6	120.6	130.6	122.4	123.3	211.9

자료 : 경제기획원 조사통계국 유통통계과

전도시 소비자 물가지수(속)

연도 및 월	보 건 의 료				교육 · 교양 · 오락				교 통 · 통 신
	의 약 품	보건의료 용품기구	보건의료 서비스		교 육	문 방 구	교양·오락		
가 중 치	72.4	21.1	2.4	48.9	114.9	77.3	4.4	33.2	64.6
1985	100.0	100.0	100.0	100.0	100.0	100.0	100.0	100.0	100.0
1986	103.8	102.2	101.4	104.5	103.5	104.5	103.0	101.1	103.3
1987	107.4	107.3	104.1	107.6	108.0	110.2	106.5	103.0	105.1
1988	114.4	107.6	105.1	117.8	115.7	119.9	115.3	106.0	109.5
1989	117.5	107.3	110.6	122.3	123.3	130.1	122.8	107.7	108.7
1990	126.0	109.7	117.8	133.4	135.8	146.2	129.2	112.5	112.7
7	126.7	110.6	117.0	134.2	137.5	148.7	129.2	112.5	112.6
8	126.8	110.7	118.0	134.2	137.6	148.7	129.2	112.9	112.6
9	126.7	110.4	118.0	134.2	137.8	148.8	129.2	113.3	112.6
10	127.0	111.1	119.9	134.2	137.8	148.8	129.2	113.3	112.6
11	127.2	111.3	123.4	134.2	137.9	148.8	129.5	113.5	112.6
12	128.1	114.5	123.5	134.2	137.9	148.8	130.4	113.5	112.6
1991. 1	128.5	115.8	123.6	134.2	141.4	153.3	131.0	115.1	114.9
2	128.8	117.0	124.1	134.2	141.1	152.6	131.4	115.6	119.4
3	129.2	118.1	124.9	134.2	146.4	160.1	133.0	116.3	128.3
4	129.3	118.5	125.6	134.2	148.1	161.8	138.6	117.4	128.3
5	129.4	118.5	128.3	134.2	148.6	161.6	140.8	119.4	128.3
6	129.6	118.1	136.2	134.2	148.5	161.3	141.4	119.9	128.3
7	132.5	117.8	137.9	138.6	149.1	162.0	141.6	120.1	128.3

전도시 소비자 물가지수(속)

연도 및 월	교 통 · 통 신		기 타 잡 비					
	교 통	통 신		이 미 용	장 신 구	담 배	숙 박 비	수 수 료
가 중 치	45.9	18.7	38.0	18.4	8.8	8.9	0.9	1.0
1985	100.0	100.0	100.0	100.0	100.0	100.0	100.0	100.0
1986	102.1	106.2	104.0	104.5	104.2	100.0	116.2	119.7
1987	104.0	108.1	106.6	105.0	111.9	101.1	119.4	128.5
1988	110.1	108.0	108.4	107.6	111.7	103.4	120.9	128.5
1989	114.0	96.0	109.0	111.2	104.2	105.3	125.5	128.5
1990	116.7	102.7	112.8	115.9	106.6	108.6	129.4	133.5
7	116.7	102.5	112.3	116.7	103.6	107.6	130.0	135.2
8	116.7	102.5	113.4	116.9	107.8	107.6	130.0	135.2
9	116.7	102.5	114.0	116.8	107.4	110.7	130.0	135.2
10	116.7	102.5	113.9	116.7	107.2	110.7	130.2	135.2
11	116.7	102.5	113.9	116.8	107.0	110.7	130.3	135.2
12	116.7	102.5	113.7	116.8	106.0	110.7	130.3	135.2
1991. 1	120.0	102.5	122.1	130.0	108.6	110.7	153.1	170.4
2	126.3	102.5	121.5	128.9	107.6	110.7	154.6	171.1
3	138.8	102.5	121.4	129.1	107.2	110.7	154.6	171.1
4	138.8	102.5	121.5	129.2	107.1	110.7	154.6	171.1
5	138.8	102.5	121.7	129.4	107.8	110.7	154.9	171.1
6	138.8	102.6	121.7	129.6	107.1	110.7	154.7	171.1
7	138.8	102.7	121.8	129.6	107.6	110.7	154.5	171.1

자료 : 경제기획원 조사통계국 유통통계과

國 際 統 計

여 백

XVIII. 국 제 통 계

1. 연앙 추계 인구

단위 : 100만명

연도별	아르헨티나	오스트레일리아	오스트리아	벨기에	브라질	불가리아	버마	캐나다	칠레	중국
1985	30.33	15.79	7.56	9.86	135.56	8.96	37.15	25.16	12.12	1,059.52
1986	30.74	16.02	7.56	9.86	138.49	8.96	39.41	25.35	12.33	1,074.10
1987	31.14	16.26	7.57	9.87	141.45	8.97	39.14	25.62	12.54	1,089.60
1988	31.53	16.54	7.60	9.88	144.43	8.98	...	25.91	12.75	1,105.80
1989	31.93	16.83	7.62	9.85	147.40	8.99	...	26.22	12.96	722.40
1990	32.32	17.09	7.71	...	150.37	13.17	...

연앙 추계 인구 (속)

연도별	홍콩	인도	인도네시아	이란	이라크	이스라엘	이탈리아	일본	쿠웨이트	대한민국
1985	5.46	750.86	164.63	47.82	15.58	4.23	57.14	120.84	1.71	40.81
1986	5.53	766.14	168.35	49.44	16.11	4.30	57.25	121.49	1.79	41.18
1987	5.61	781.37	172.01	51.08	16.33	4.37	57.34	122.09	1.87	41.57
1988	5.68	796.60	175.59	52.52	17.25	4.44	57.44	122.61	1.96	41.97
1989	5.76	811.82	179.14	54.20	18.28	4.52	57.52	123.12	2.05	42.38
1990	5.88	827.05	179.30	4.66	57.64	123.54	2.14	42.79

연앙 추계 인구 (속)

연도별	파나마	필리핀	폴란드	포르투갈	루마니아	싱가포르	남아공화국	스페인	스리랑카	수단
1985	2.18	54.67	37.20	10.16	22.72	2.56	31.57	38.47	15.84	21.82
1986	2.23	56.00	37.46	10.21	22.83	2.59	32.28	38.60	16.12	22.47
1987	2.27	57.36	37.66	19.25	22.94	2.61	33.01	38.72	16.36	23.13
1988	2.32	58.72	37.86	10.29	23.05	2.65	33.75	39.81	6.59	23.80
1989	2.37	60.10	37.85	10.47	23.15	2.68	34.51	38.89	16.81	24.49
1990	2.42	61.48	...	10.53	23.20	38.96	16.99	...

주 : 1) 1950 및 1970년 센서스의 누락에 대한 조정분 포함.

2) 자유중국 통계연보

3) 1971년 센서스에 의거 수정한 추계치이며
잠무와 카시미르 및 시킴을 포함

4) 서부이리안지역 포함

5) 10월 14일의 수치임

6) 잠무와 카시미르 제외

7) 운하저대 제외

8) 1970년 센서스의 누락에 대한 조정분 포함

자료 : 유엔통계월보

연앙 추계 인구 (속)

연도별	자유중국	쿠 바	체코슬로 바 키 아	덴마아크	이 디 오 피 아	핀 란 드	프 랑 스	서 독	동 독	그리스
1985	19.10	10.10	15.50	5.11	43.35	4.90	55.17	60.97	16.64	9.93
1986	19.40	10.20	15.53	5.12	44.93	4.92	55.39	61.01	16.62	9.97
1987	19.70	10.30	15.57	5.13	46.18	4.93	55.63	61.08	16.64	9.98
1988	19.90	10.41	15.61	5.13	47.88	4.95	55.88	61.08	16.67	10.01
1989	20.10	10.52	15.64	5.13	49.51	4.96	56.16	62.06	16.63	10.02
1990	15.66	56.44

연앙 추계 인구 (속)

연도별	북 한	레 바논	룩셈 부르크	말 레 이지아	멕시코	모 로 코	네델란드	뉴 우 지 일 란 드	노르웨이	파키스탄
1985	20.38	2.67	0.37	15.68	77.94	22.03	14.48	3.25	4.15	96.18
1986	20.24	2.66	0.37	16.11	79.57	22.61	14.56	3.25	4.17	99.16
1987	20.60	2.66	0.37	16.53	81.20	23.20	14.66	3.28	4.19	102.24
1988	20.98	2.66	0.38	16.94	82.84	23.81	14.76	3.29	4.21	105.41
1989	21.37	2.67	...	17.35	84.49	24.43	14.83	3.31	4.23	108.68
1990	17.86	86.15	...	14.94	3.35	4.24	112.05

연앙 추계 인구 (속)

연도별	스웨덴	스위스	태국	터어키	소련	영국	미국	우루구 아이	베네 주엘라	유고 슬라비아
1985	8.35	6.47	51.68	50.23	277.54	56.62	238.47	3.01	17.32	23.12
1986	8.37	6.50	52.65	51.68	280.24	56.76	240.66	3.03	17.79	23.27
1987	8.40	6.55	53.60	53.25	282.83	56.93	242.80	3.04	18.27	23.42
1988	8.44	6.59	54.54	54.18	285.42	57.07	245.05	3.06	18.76	23.57
1989	8.50	6.65	55.45	56.74	287.63	57.24	247.25	3.08	19.25	23.69
1990	...	6.71	57.20	58.69	249.97	3.09	19.73	23.81

자료 : 유엔통계월보

2. 출 생 율

※ 본표 계수는 해당기간내에 발생했거나 신고된 출생을 표시함. 국제적인 비교를 위하여 본표에서는 완전하거나 거의 완전하다고 볼 수 있는 신고자료를 가진 국가만을 게재하였음.

단위 : 인구1,000명당

연도별	오스트리아	벨기에	캐나다	체코슬로바키아	핀란드	프랑스	서독	그리스	홍콩	헝가리
1985	11.6	11.5	14.8	14.5	12.8	13.9	9.6	11.7	14.0	12.2
1986	11.5	11.8	14.5	14.2	12.3	14.1	10.2	11.3	13.1	12.1
1987	11.4	11.8	14.4	13.8	12.0	13.8	10.5	10.6	12.4	11.9
1988	11.6	12.0	14.5	13.3	12.8	13.8	11.0	10.28	13.3	11.7
1989	11.6	12.6	...	13.4	12.8	13.6	11.0	10.1	12.1	11.7
1990	11.6	11.5	...	11.7	...

출 생 륜 (속)

연도별	이스라엘	이탈리아	일본	룩셈부르크	말타	모리셔스	멕시코	네델란드	뉴질랜드	노르웨이
1985	23.5	10.1	11.9	11.2	16.8	18.8	34.1	12.3	15.6	12.3
1986	23.1	9.7	11.4	11.7	15.8	18.3	32.4	12.7	16.3	12.6
1987	22.7	9.6	11.1	11.5	15.9	19.3	34.4	12.7	16.8	13.0
1988	22.6	9.9	10.7	12.1	15.8	19.9	31.6	12.6	17.5	13.7
1989	22.3	9.7	10.1	12.3	15.8	20.4	31.1	12.7	17.5	14.0
1990	22.1	...	9.9	...	15.2	21.0	31.5	13.2	...	14.3

출 생 륜 (속)

연도별	폴란드	포르투갈	싱가포르	스페인	스웨덴	스위스	영국	미국	우고슬라비아
1985	18.2	12.9	16.6	11.7	11.8	11.6	13.3	15.7	15.9
1986	16.9	12.4	14.8	11.2	12.2	11.7	13.3	15.5	15.4
1987	16.1	11.4	16.8	10.8	12.5	11.8	13.6	15.7	15.3
1988	15.5	11.9	20.0	10.7	13.3	12.2	13.8	16.0	15.0
1989	14.9	...	17.8	...	13.6	12.2	13.6	16.0	14.2
1990	14.5	12.5	...	16.7	14.0

주: 1) Rodrigues와 소규모섬 예외
자료: 유엔통계월보

3. 사 망 륜

단위 : 인구1,000명당

※ 본표 계수는 해당기간내에 발생했거나 신고된 사망을 표시함. 국제적인 비교를 위하여 본 표에서는 완전하거나 거의 완전하다고 볼 수 있는 신고자료를 가진 국가만을 게재하였음.

연도별	오스트리아	벨기에	체코슬로바키아	핀란드	프랑스	서독	그리스	홍콩	헝가리	이스라엘
1985	11.9	11.2	11.8	9.8	10.1	11.5	9.4	4.6	13.9	6.6
1986	11.5	11.1	11.8	9.6	9.9	11.5	9.2	4.7	13.8	6.8
1987	11.2	10.6	11.5	9.7	9.5	11.2	9.5	4.8	13.4	6.8
1988	11.0	10.6	11.4	9.9	9.4	11.2	9.3	4.9	13.2	6.6
1989	10.9	10.9	11.6	9.9	9.0	11.2	9.3	5.0	13.7	6.3
1990	10.7	...	11.7	11.2	...	4.9	...	6.2

사 망 륜 (속)

연도별	이탈리아	일본	룩셈부르크	말타	모리셔스	멕시코	네델란드	뉴질랜드	캐나다	노르웨이
1985	9.5	6.2	11.0	8.5	6.8	5.0	8.5	8.4	7.2	10.7
1986	9.5	6.2	10.8	8.2	6.7	5.0	8.6	8.3	7.2	9.8
1987	9.3	6.2	10.9	8.4	6.5	5.0	8.3	8.4	7.2	10.7
1988	9.3	6.5	10.0	7.8	6.5	5.1	8.4	8.3	10.8	10.7
1989	9.1	6.4	10.5	7.4	6.7	5.2	8.7	8.2	10.7	10.7
1990	...	6.7	...	7.7	6.5	5.3	8.6	...	10.7	10.7

사 망 륜 (속)

연도별	폴란드	포르투갈	싱가포르	스페인	스웨덴	스위스	영국	미국	우고슬라비아
1985	10.3	9.6	5.2	8.0	11.3	9.2	11.8	8.7	9.1
1986	10.0	9.4	5.0	7.9	11.1	9.2	11.6	8.7	9.1
1987	10.0	9.3	5.0	8.0	11.1	9.2	11.2	8.7	9.2
1988	9.8	9.5	5.2	8.2	11.5	9.2	11.4	8.9	9.0
1989	10.1	...	5.2	...	10.8	9.2	11.5	8.7	9.1
1990	11.1	9.5	...	8.6	9.0

주 : 1) Rodrigues와 소규모섬 제외
 자료 : 유엔통계월보

4. 실 업 륜

단위 : %

연 도 별	한 국	미 국	일 본	서 독	영 국	프 랑 스	호 주	카 나 다
1971	4.4	5.9	1.2	0.9	3.5	2.6	1.6	6.2
1972	4.5	5.6	1.4	1.1	3.8	2.7	2.3	6.2
1973	3.9	4.9	1.3	1.3	2.7	2.6	2.3	5.6
1974	4.0	5.6	1.4	2.6	2.7	2.8	2.7	5.4
1975	4.1	8.5	1.9	4.7	4.0	4.1	4.9	6.9
1976	3.3	7.7	2.0	4.6	5.5	4.4	4.7	7.1
1977	3.8	6.9	2.0	4.5	5.8	4.9	5.7	8.1
1978	3.2	6.0	2.2	4.3	5.7	5.2	6.2	8.3
1979	3.8	5.8	2.1	3.8	5.3	5.9	5.8	7.4
1980	5.2	7.0	2.0	3.8	6.8	6.3	5.9	7.5
1981	4.5	7.5	2.2	5.5	10.4	7.4	5.6	7.5
1982	4.4	9.5	2.4	7.5	10.9	8.1	6.7	11.0
1983	4.1	9.5	2.6	9.1	11.6	8.3	9.9	11.9
1984	3.8	7.4	2.7	9.1	11.1	9.9	9.0	11.3
1985	4.0	7.1	2.6	9.3	11.3	10.2	8.2	10.5
1986	3.8	6.9	2.8	9.0	11.4	10.4	8.1	9.6
1987	3.1	6.1	2.8	8.9	10.1	10.5	8.1	8.9
1988	2.5	5.4	2.5	8.7	8.1	10.0	7.2	7.8
1989	2.6	5.2	2.3	7.9	6.3	9.4	6.2	7.5
1990	2.4	5.5	2.1	7.2	5.8	...	6.9	8.1

실 업 륜 (속)

연 도 별	이탈리아	스 페 인	네덜란드	대 만	홍 콩	싱가포르	필 리 핀	베네주엘라
1971	5.4	1.5	1.6	1.7	...	37.8	5.2	6.0
1972	6.4	2.1	2.8	1.5	...	36.2	6.3	...
1973	6.4	2.3	2.8	1.3	...	35.7	4.8	...
1974	5.4	2.6	3.5	1.5	...	32.5	3.3	...
1975	5.9	4.0	5.0	2.4	9.1	41.6	4.4	7.6
1976	6.7	5.0	5.3	1.5	5.6	34.9	5.2	6.0
1977	7.2	5.3	5.1	1.3	4.3	31.7	4.5	4.8
1978	7.2	7.1	5.1	1.7	2.9	19.0	4.0	4.6
1979	7.7	8.7	5.1	1.3	2.9	10.9	3.5	5.4
1980	7.6	11.6	4.6	1.2	3.8	7.8	4.8	6.2
1981	8.4	14.4	7.0	1.4	3.9	6.7	5.4	6.4
1982	9.1	16.2	9.7	2.1	3.8	7.0	5.5	7.1
1983	9.9	17.7	13.9	2.7	4.5	7.4	4.9	9.8
1984	10.1	20.6	14.1	2.4	3.9	6.2	7.0	13.4
1985	10.1	21.9	15.7	2.9	3.2	9.2	6.1	13.1
1986	11.1	21.5	14.7	2.7	2.8	9.5	6.4	11.0
1987	12.0	20.6	14.0	2.0	1.7	8.1	...	9.1
1988	12.0	19.5	6.4	1.7	1.4	4.5	...	7.3
1989	12.0	17.3	5.7	1.6	1.1	2.7	...	9.2
1990	11.0	1.7

자료 : 유엔통계월보

5. 국민소득추계 (경상시장가격)

단위 : 10억 자국통화

※ 경상시장가격의 국민소득은 상주 피용자의 보수, 상주 기업체의 지불 계산소득을 공제한 취득재산소득과 기업소득 및 간접 세를 공제한 보조금의 총액이다.

연도별	오스트레일리아	오스트리아	벨기에	캐나다	엘살바도르	일본	대한민국	룩셈부르크	말레이시아	네덜란드
통화단위	A.dollar	Schilling	Franc	C.dollar	Colon	Yen	Won	Franc	Ringgit	Guilder
1981	135.8	918.7	3,290	303.7	8,141	221,234	41,509	158.0	55,602	316.3
1982	134.4	984.4	3,574	317.4	8,366	232,544	46,334	170.32	59,690	330.6
1983	144.3	1,043.2	3,773	347.1	9,362	241,086	53,795	186.5	65,154	342.4
1984	168.35	1,112.0	4,067	366.0	10,832	260,158	63,222	209.9	74,182	356.9
1985	199.70	1,173.0	4,332	360.0	13,386	277,780	70,162	227.0	72,039	375.2
1986	216.38	1,227.3	4,591	373.0	18,476	289,511	81,567	235.7	66,814	383.83
1987	243.85	1,281.0	4,817	412.0	21,662	302,709	94,990	...	74,679	383.96
1988	278.72	1,356.9	5,119	452.0	25,728	323,131	113,000	...	85,786	399.32
1989	318.21	1,454.7	5,569	...	30,334	342,854	127,084	...	96,447	421.72
1990	...	1,577.3	38,588	...	151,523

국민소득추계(경상시장가격) (속)

연도별	노르웨이	필리핀	핀란드	프랑스	서독	그리스	헝가리 ⁵⁾	인도네시아	이스라엘 ¹⁾
통화단위	Krone	Peso	Markka	France	D,mark	Drachma	Forint	Rupiah	Shekel
1981	269.0	273.0	181.5	2,756.5	1,356.5	1,933.6	683.6	48,590	216
1982	294.6	300.8	203.5	3,136.5	1,396.0	2,417.0	746.8	56,620	491
1983	329.6	339.6	228.7	3,444.5	1,469.9	2,835.6	793.5	66,679	1,266
1984	376.0	473.6	256.5	3,754.0	1,536.9	3,477.2	868.6	81,208	5,847
1985	426.1	530.5	280.3	4,027.3	1,599.1	4,181.0	919.4	88,206	21,676
1986	432.7	543.02	297.7	...	1,692.4	4,924.7	966.9	93,356	...
1987	468.63	625.75	1,750.7	5,589.4	1,097.7	112,554	...
1988	478.54	743.18	1,965.8	6,756.6	1,278.9	127,998	...
1989	- 373.69	874.81	7,921.2	...	149,854	...
1990	- 352.44	1,032.59	2,125.4

국민소득추계(경상가격) (속)

연도별	이탈리아	폴란드 ⁵⁾	스페인	스웨덴	태국	영국 ⁶⁾	소련 ⁵⁾	미국	유고슬라비아
	Lira	Zloty	Peseta	Krona	Baht	Pound	Ruble	Dollar	Dinar
1981	358,478	2,160.4	14,820	497.1	705.1	222.4	486.7	2,658	2,277
1982	490.5	5,546.0	17,029	539.1	754.1	244.9	523.4	2,732	2,908
1983	571.1	6,924.0	19,239	603.9	826.2	268.9	548.1	3,009.1	3,870
1984	544,758	7,182	21,608	774.4	889.0	287.5	...	3,354.3	6,097
1985	609,824	8,586	24,521	844.7	915.4	308.8	...	3,577.7	...
1986	...	10,697	28,392	926.17	979.5	325.1	...	3,774.2	...
1987	...	14,013	31,911	1,004.42	1,127.5	4,028.7	...
1988	...	24,995	35,255	1,092.88	1,363.1	4,360.2	...
1989	...	104,952	39,637	1,196.48	1,610.1	4,646.4	...
1990	13,024.2	4,889.5	...

주 : 1) 백만통화단위 4) 총재료 생산
 2) 7월 1일부터의 1년 5) 순재료 생산
 3) 고정자본 소모포함 6) 통계적인 오차 포함

자료 : 유엔통계월보

6. 산업생산지수

1985=100

연도별	한 국	미 국	일 본	서 독	영 국	프 랑 스	호 주 ¹⁾	카 나 다
1971	12.5	63.9	57.6	84.0	83.0	78.0	80.3	64.6
1972	14.3	70.1	61.8	87.0	84.5	82.0	81.4	69.5
1973	19.1	75.8	71.0	92.0	92.1	88.0	89.7	76.4
1974	24.3	74.7	68.2	90.0	90.2	90.0	92.5	79.1
1975	29.0	68.1	60.7	84.0	85.3	84.0	85.3	74.3
1976	37.6	74.4	67.5	90.0	88.1	91.0	89.7	78.4
1977	45.1	86.5	70.3	92.0	92.7	92.0	88.6	80.2
1978	55.4	85.5	74.7	94.0	95.3	94.0	89.7	83.4
1979	61.9	89.9	80.2	98.0	99.0	98.0	95.0	88.4
1980	60.8	87.2	83.9	98.0	92.5	99.0	97.0	85.4
1981	68.5	89.2	84.8	96.0	89.6	97.0	101.0	87.1
1982	72.0	82.8	85.0	93.0	91.3	97.0	95.0	78.6
1983	83.3	88.2	88.1	93.0	94.7	97.0	90.0	84.5
1984	95.8	98.0	96.4	96.0	94.9	99.0	96.0	94.7
1985	100.0	100.0	100.0	100.0	100.0	100.0	100.0	100.0
1986	121.0	101.0	99.7	102.0	102.2	101.0	105.0	99.9
1987	144.2	104.8	103.3	102.0	105.8	103.0	101.0	105.6
1988	163.3	110.5	112.8	106.0	109.7	107.0	105.0	112.1
1989	168.5	113.3	119.7	111.0	110.1	111.0	111.0	112.2
1990	183.5	114.4	125.3	117.0

산업생산지수 (속)

연도별	대 ²⁾ 만	홍 ^{2) 3)} 콩	싱 가 포 르	말 레 이 지 아	네 덜 란 드	인 도 네 시 아 ⁴⁾	사 우 디 아라비아 ⁴⁾	쿠 웨 이 트
1971	23.1	...	37.1	32.9	74.0	67.2	111.6	288.2
1972	28.0	...	44.0	36.3	76.0	81.9	141.1	310.2
1973	32.5	93.3	51.4	41.3	83.0	101.0	177.7	284.6
1974	31.1	88.7	53.5	46.0	87.0	103.7	198.4	239.9
1975	34.0	98.2	53.0	46.0	86.0	98.6	165.5	196.4
1976	41.9	117.5	59.4	53.9	92.0	113.7	201.2	202.6
1977	47.5	102.6	64.3	57.6	92.0	123.4	215.3	185.4
1978	58.2	103.5	72.4	63.2	92.0	125.3	194.2	200.6
1979	61.9	110.5	83.3	68.7	95.0	120.0	223.0	235.2
1980	66.2	100.9	93.5	72.7	94.0	119.3	232.3	156.8
1981	68.5	87.7	102.6	75.0	92.0	120.9	229.5	106.1
1982	67.9	78.9	97.0	79.1	89.0	100.9	151.7	77.5
1983	76.5	87.0	99.0	88.4	92.0	101.4	106.9	99.1
1984	85.6	83.0	107.9	102.5	96.0	105.0	109.1	109.6
1985	87.8	83.0	100.0	100.0	100.0	100.0	100.0	100.0
1986	100.0	100.0	108.6	109.5	100.0	104.8	116.4	132.8
1987	110.7	117.0	127.5	118.7	101.0	99.0	97.0	125.8
1988	115.6	111.0	150.9	135.6	101.0	100.3	117.6	131.8
1989	119.8	117.0	166.0	148.9	105.0	105.4	...	167.9
1990	118.6

주: 1) 조제업생산

2) 1986=100

3) 농제생산

4) 원유생산

자료: 유엔통계월보

7. 도매물가지수

1985=100

연도별	한 국	미 국	일 본	서 독 영	국	프 랑 스	호 주	카 나 다
1971	15.8	36.9	48.0	51.9	22.1	29.1	26.6	31.3
1972	18.0	38.6	48.4	53.3	23.2	30.4	27.8	32.7
1973	19.3	43.6	56.0	56.8	24.9	34.9	30.3	36.4
1974	27.4	51.8	74.0	64.5	30.8	45.1	34.9	43.3
1975	34.6	56.6	76.0	67.4	37.9	42.5	40.1	48.1
1976	38.8	59.3	80.2	69.9	44.0	45.6	44.7	50.6
1977	42.3	62.9	82.9	71.9	52.0	48.2	49.2	54.6
1978	47.3	67.8	82.5	72.7	57.1	50.3	53.2	59.6
1979	56.1	73.6	88.6	76.2	63.3	57.0	61.1	68.3
1980	78.0	87.1	99.5	81.9	72.2	62.0	69.7	77.5
1981	93.9	95.0	100.9	88.3	79.1	68.8	75.6	85.3
1982	98.2	96.9	101.4	93.5	85.2	76.4	82.3	90.5
1983	98.4	98.1	100.7	94.9	89.8	84.9	89.0	93.6
1984	99.1	100.5	100.8	97.6	95.0	96.1	93.8	97.4
1985	100.0	100.0	100.0	100.0	100.0	100.0	100.0	100.0
1986	98.5	97.1	95.3	97.5	104.3	...	105.6	100.8
1987	99.0	99.7	92.3	95.1	108.3	...	113.3	103.5
1988	101.7	103.7	91.9	96.3	113.2	...	121.7	107.5
1989	103.2	108.8	93.6	99.3	119.0	...	129.8	110.4
1990	107.5	112.7	95.0	101.0

도매물가지수(속)

연도별	이 탈 리 아	대 만 ²⁾	홍 콩 ¹⁾²⁾	싱 가 포 르	말 레 이 지 아 ³⁾	필 리 핀	쿠 웨 이 트	베 네 수 엘 라
1971	14.3	38.4	54.0	9.0	...	23.0
1972	14.8	40.2	43.0	...	50.0	9.9	47.8	23.8
1973	17.4	49.3	50.8	...	88.3	12.2	58.3	25.4
1974	24.4	69.4	61.6	70.3	95.0	18.1	64.5	29.7
1975	26.5	65.8	59.5	69.3	72.0	19.1	69.3	33.7
1976	32.6	67.7	65.7	73.9	106.7	21.7	74.5	36.1
1977	38.3	69.5	67.0	77.3	107.0	23.3	79.7	39.9
1978	41.5	72.0	72.0	78.5	122.0	24.4	79.2	42.8
1979	47.9	81.9	84.0	89.8	148.3	29.1	83.9	46.8
1980	57.5	99.6	92.0	107.4	166.7	34.4	92.7	56.1
1981	67.6	107.2	100.0	111.5	137.0	39.4	99.1	63.9
1982	76.9	107.0	110.0	106.8	107.0	43.6	100.1	69.1
1983	84.4	105.7	120.7	102.9	131.0	50.6	102.0	73.9
1984	93.2	106.2	137.1	102.3	119.0	84.6	101.3	86.8
1985	100.0	103.5	138.6	100.0	100.0	100.0	100.0	100.0
1986	99.1	100.0	141.6	84.9	110.0	98.4	100.6	117.6
1987	101.7	96.8	144.7	91.3	132.0	107.4	103.9	170.3
1988	106.5	95.2	149.6	89.6	164.0	121.8	108.7	203.1
1989	113.3	94.9	...	91.9	139.0	134.7	118.2	401.3
1990	...	94.3

주 : 1) 수출단가

3) 고무

2) 1981=100(대만 : 1986=100)

자료 : 유엔통계월보

8. 소비자물가지수

1985=100

연도별	한 국	미 국	일 본	서 독	영 국	프 랑 스	호 주	카 나 다
1971	17.9	37.6	39.3	53.0	21.4	26.6	26.5	33.2
1972	20.0	38.9	41.2	55.9	23.0	28.3	28.0	34.8
1973	20.6	41.3	46.0	59.9	25.1	30.4	30.7	53.5
1974	25.6	45.8	56.7	64.0	29.1	34.5	35.3	41.5
1975	32.1	50.0	63.3	67.8	36.1	38.6	40.6	46.0
1976	37.0	52.9	69.3	70.7	42.1	42.3	46.1	49.4
1977	40.7	56.3	74.9	73.4	48.8	46.3	51.8	53.4
1978	46.6	60.6	78.1	75.3	52.8	50.5	55.9	58.2
1979	55.1	67.5	81.0	78.4	59.9	55.9	61.0	63.5
1980	70.9	76.6	87.2	82.7	70.7	63.3	67.1	69.9
1981	86.2	84.5	91.6	87.9	79.1	71.8	73.6	78.6
1982	92.3	89.7	94.1	92.5	85.9	80.3	82.0	87.1
1983	95.4	92.6	95.8	95.6	89.8	88.0	90.0	92.2
1984	97.6	96.6	98.0	97.9	94.3	94.6	94.0	96.2
1985	100.0	100.0	100.0	100.0	100.0	100.0	100.0	100.0
1986	102.8	101.9	100.6	99.9	103.4	102.5	109.0	104.2
1987	105.9	105.7	100.7	100.1	107.7	105.9	118.0	108.7
1988	113.4	109.9	101.4	101.4	113.0	108.8	127.0	113.1
1989	119.9	115.2	103.7	104.2	121.8	112.6	136.0	118.7
1990	130.2	121.5	106.9	107.0	133.4	116.4	...	12

소비자물가지수 (속)

연도별	대 만 ¹⁾	홍 콩 ²⁾	싱 가 포 르	말 레 이 지 아	필 리 핀	태 국	사 우 디 아 라 비 아	쿠 웨 이 트
1971	31.3	...	46.4	45.7	12.2	31.2	34.1	...
1972	32.2	...	47.4	47.1	13.2	32.7	35.5	42.1
1973	34.8	59.1	56.7	52.1	15.4	37.8	41.4	45.6
1974	51.4	67.6	69.4	61.2	20.6	47.0	50.3	51.5
1975	54.1	68.4	71.2	63.9	22.0	49.5	67.7	55.9
1976	55.4	70.7	69.9	65.6	24.0	51.5	89.0	58.8
1977	59.3	74.8	72.1	68.7	26.4	55.4	99.2	64.6
1978	62.7	79.2	75.6	72.1	28.4	59.8	97.6	70.2
1979	68.9	88.4	78.6	74.7	33.3	65.7	99.3	75.2
1980	82.0	102.1	85.2	79.7	39.4	78.7	103.1	80.4
1981	95.3	117.9	92.3	87.4	44.6	88.6	105.8	86.3
1982	98.2	130.3	95.8	92.5	49.1	93.3	105.2	93.0
1983	99.5	143.2	97.0	95.9	54.0	96.8	104.6	97.4
1984	99.5	154.9	99.5	99.7	81.2	97.6	103.4	98.5
1985	99.3	101.6	100.0	100.0	100.0	100.0	100.0	100.0
1986	100.0	104.0	98.6	100.7	100.8	101.8	97.0	101.0
1987	100.5	109.5	99.1	101.6	104.6	104.4	96.1	101.6
1988	101.8	117.6	100.6	103.6	113.7	108.4	97.1	103.1
1989	106.3	129.0	103.0	106.5	125.8	114.2	98.2	106.6
1990	110.7	141.6	106.5	...	141.7

주: 1) 1986=10

2) 1979. 10~1980.9=100, 1986년 이후는 1984. 10~1985.9=100

자료: 유엔통계월보

9. 수출입수량지수

※ 수량지수는 가격변화의 영향을 제거한 후 물량변동을 나타낸것임.

1985=100

연도별	오스트레일리아 ¹⁰	오스트리아	벨기에 룩셈부르크	캐나다	키프로스	그리스	인도	아일랜드	이스라엘 ⁴	이탈리아
	수					출				
1987	146	138	134	159	121	139	...	180	162	129
1988	138	151	...	124	...	104	...	193	165	137
1989	147	172	143	...	211	160	149
1990
	수					입				
1987	131	127	124	146	165	157	...	127	164	127
1988	154	137	...	137	...	129	...	133	166	136
1989	187	152	173	...	149	159	148
1990

수출입수량지수 (속)

연도별	노르웨이 ²⁾	파키스탄	필리핀	남아공화국	스페인	덴마크	엘살바도르	핀란드	프랑스	서독
	수					출				
1987	144	160	116	108	147	128	...	118	116	132
1988	150	176	131	135	...	121	127	142
1989	187	219	145	142	...	121	136	152
1990	200	147	...	129	...	155
	수					입				
1987	138	115	98	74	148	125	...	119	116	123
1988	124	150	118	123	...	130	126	131
1989	117	168	152	123	...	143	134	140
1990	129	127	...	138	...	156

수출입수량지수 (속)

연도별	일본	대한민국	말라위	네덜란드	뉴질랜드	스리랑카	스웨덴	스위스	영국	미국 ³⁾
	수					출				
1987	141	251	108	127	133	137	140	121	131	96
1988	147	282	...	137	138	141	144	129	132	112
1989	153	265	...	144	130	153	147	136	141	...
1990	162	151	...
	수					입				
1987	131	202	98	123	133	119	127	129	144	165
1988	153	230	...	131	124	121	134	135	164	171
1989	165	269	...	137	150	114	143	143	177	...
1990	175	181	...

주 : 1) 7.1일부터 1년간 2) 선백제외 3) 수출지수에 균용제외, 수입지수는 일반무역 4) 순무역 반송품 제외
 자료 : 유엔통계월보

10. 수출입 단가지수

※ 단가지수는 물량변동을 제거한후 평균가격의 변화를 나타낸것임.

1985=100

연도별	오스트레일리아 ¹⁰	오스트리아	벨기에 룩셈부르크	캐나다	키프로스	그리스	인도	아일랜드	이스라엘 ⁴	이탈리아
	수					출				
1987	135	112	123	107	123	275	...	144	95	174
1988	152	112	...	106	...	326	...	154	106	183
1989	160	109	...	108	...	375	...	164	111	194
1990
	수					입				
1987	166	102	119	118	102	269	...	133	91	148
1988	162	104	...	114	...	324	...	142	94	154
1989	161	106	...	111	...	363	...	151	104	166
1990

수출입수량지수 (속)

연도별	노르웨이 ²⁾	파키스탄	필리핀	남아공화국	스페인	덴마크	엘살바도르	핀란드	프랑스	서독
	수					출				
1987	106	155	84	225	192	140	...	138	149	114
1988	106	166	100	...	196	139	...	144	154	114
1989	118	157	98	...	205	149	...	156	163	120
1990	123	147	...	154
	수					입				
1987	131	165	85	269	161	124	...	119	135	98
1988	135	184	94	...	162	126	...	122	138	98
1989	149	249	93	...	166	136	123	126	148	106
1990	151	131	...	128

수출입수량지수 (속)

연도별	일본	대한민국	말라위	네덜란드	뉴질랜드	스리랑카	스웨덴	스위스	영국	미국 ³⁾
	수					출				
1987	80	107	246	102	168	159	153	109	137	115
1988	79	122	290	103	178	180	162	110	140	123
1989	84	134	...	109	203	290	172	117	146	127
1990	87	154	128
	수					입				
1987	52	91	362	98	163	150	142	90	141	102
1988	49	101	385	98	162	183	148	94	142	107
1989	55	103	...	105	174	272	155	101	149	118
1990	61	154	121

주: 1) 7.1일부터 1년간 2) 선박제외 3) 수출지역에 균용제외, 수입지수는 일반무역 4) 순무역 반송품 제외
 자료: 유엔통계월보

11. 통 화 량

단위 : 10억 자국통화

※ 통화는 금융기관의 통화성부채와 국내 민간부문의 요구불예금 및 민간금융기관의 지불준비액을 말함. 별도 주기가 없는한 년을 말하고
본원적 통화는 중앙은행의 통화성 부채와 예금은행 월말의 자료임.

연도 및 월 별	아 르헨티나 ¹⁾	오스트레일리아 ¹⁾	오 스 트 리 아	벨 기 에	캐 나 다	코 스타 리 카 ¹⁾	덴 마 아 크	에 쿠 아 도 르 ¹⁾	이 집 트 ¹⁾	핀 란 드 ¹⁾
통화단위	Peso	A. dollar	Shilling	Franc	C.dollar	Colones	Krone	Sucres	Pounds	Markkaa
통 화										
1988.	55,083	40,469	232	1,146	91	65,267	278	372,611	20,579	35,921
1889.	...	43,497	244	1,208	97	63,975	280	...	22,471	41,444
1990.	253	294
8	...	41,153	237	...	92	...	259	...	25,822	41,367
9	...	43,238	241	...	92	...	273	...	25,987	40,603
10	...	43,485	236	...	92	...	272	...	26,017	41,175
11	247	270	...	26,675	42,714
12	253	294
1991. 1
본 원 적 통 화										
1988	69,997	17,477	148	431	25	70,608	30	264,214	19,476	31,750
1989	...	17,549	168	444	26	82,242	32	287,131	21,082	39,204
1990.	168	429	45	32,410
8	...	18,066	169	415	25	...	33	...	26,205	36,182
9	...	17,607	166	416	24	...	38	...	26,213	35,377
10	...	17,843	173	414	25	...	39	...	26,354	34,536
11	...	17,901	174	415	24	...	46	...	25,936	35,102
12	168	429	45	32,410
1991. 1	161	408	38	32,575

통 화 량 (속)

연도 및 월 별	한 국	말 레 이 지 아 ¹⁾	멕 시 코	네덜란드	뉴 우 질 랜 드 ¹⁾	노르웨이	파키스탄 ¹⁾	필 리 핀 ¹⁾	싱 가 폴 ¹⁾	남아프리카공화국 ¹⁾
통화단위	Won	Ringgit	Pesc	Guilder	NZdollar	Kroneo	Rupee	Peso	S.dollar	Rand
통 화										
1988.	12,151	18,730	20,774	111	...	187	189,834	59,549	11,958	39,887
1989.	14,329	21,978	28,742	119	...	314	217,026	81,276	13,745	44,048
1990.	15,905	126	254,620	92,936
8	12,941	23,688	29,849	122	...	313	232,240	75,158	13,732	44,136
9	14,786	23,811	30,440	123	...	317	236,329	75,062	13,694	43,883
10	12,886	...	36,311	122	...	317	237,110	78,753	13,792	43,990
11	13,975	...	40,887	124	...	313	...	83,844	14,396	47,058
12	15,905	126	254,620	92,936
1991. 1	15,730
본 원 적 통 화										
1988.	9,728	11,894	20,874	39	1,864	33	113,733	69,234	8,932	9,398
1989.	12,819	14,783	23,012	45	1,678	34	133,146	96,004	10,316	12,077
1990.	13,811	47	154,362	112,977
8	11,416	16,600	21,062	44	1,461	30	136,361	92,708	10,166	11,915
9	14,163	16,788	21,768	46	1,426	33	138,224	98,315	10,413	12,116
10	11,550	...	23,575	46	...	30	139,577	107,028	10,704	12,241
11	12,286	...	25,624	42	...	32	...	109,652	10,525	12,575
12	13,811	47	154,362	112,977
1991. 1	12,124

주 : 1) 백만자국통화

자료 : 유엔통계월보

통 화 량 (속)

연 도 및 월 별	프 랑 스	서 독	그 리 이 스	인 도	인 도 네 시 아	아 일 랜 드	이 스 라 엘	이 탈 리 아	자 마 이 카 ¹⁾	일 본
통 화 단 위	Franc	D.mark	Drachmae	Rupæes	Rupiahs	Pounds	Shekels	Lira	Dollar	Yen
	통 화									
1988	1,366	408	...	599	14,392	2,826	3,725	388,174	3,445	111,844
1889	1,631	432	...	732	20,559	3,112	5,366	432,057	3,153	114,474
1990	3,346	119,628
8	...	431	...	768	21,019	3,104	6,104	399,369	3,389	106,160
9	1,588	430	...	787	22,982	3,191	...	410,740	3,515	114,857
10	...	432	...	805	22,553	3,196	...	414,337	3,539	105,239
11	821	22,988	3,231	...	407,057	3,786	107,067
12	3,346	119,628
1991. 1
	자 본 적 통 화									
1988	374	221	...	600	8,381	2,122	15,059	164,179	3,752	39,462
1989	352	235	...	712	10,788	2,224	16,530	185,273	4,604	44,568
1990	...	263	...	810	12,549	2,462	47,864
8	357	252	...	792	9,962	2,428	19,572	187,761	5,149	39,006
9	343	261	...	801	11,377	2,470	19,826	188,018	5,165	41,664
10	324	252	...	833	11,426	2,484	19,303	...	5,009	39,708
11	316	258	...	802	11,731	2,508	19,116	...	5,089	41,227
12	...	263	...	810	12,549	2,462	47,864
1991. 1	...	281	11,289

통 화 량 (속)

연 도 및 월 별	스 페 인	스 웨 덴	스 위 스	태 국	터 어 키	영 국 ¹⁾	미 국	우 루 과 이 ¹⁾	베 네 주 엘 라	유 고 슬 라 비 아
통 화 단 위	Peseta	Kronor	Sfranc	Baht	Lira	Pound	Dollar	New pesos	Bolivares	Dinars
	통 화									
1988	10,574	117	86	148	11,211	169,881	804	222	166,075	24,069
1989	12,177	130	85	174	20,302	194,268	812	383	169,952	51,030
1990	14,669	...	83	214,932	854	125,283
8	13,204	...	75	188	26,386	202,577	809	484	168,555	119,266
9	13,439	...	77	186	26,558	207,465	811	484	175,100	120,119
10	13,299	...	78	187	27,113	207,716	810	...	205,103	120,077
11	13,585	...	80	187	26,668	211,683	822	...	223,956	122,233
12	14,669	...	83	214,932	854	126,283
1991. 1	815
	자 본 적 통 화									
1988	8,678	83	37	134	9,457	20,036	284	292	66,976	68,123
1989	10,059	90	36	156	16,670	21,716	295	359	109,502	151,676
1990	9,772	97	36	186	...	21,719	325	...	217,573	204,823
8	9,418	83	30	164	22,419	21,061	307	533	115,423	205,588
9	9,818	83	31	167	21,965	20,688	306	530	139,052	203,729
10	9,403	83	31	170	22,318	20,138	309	569	154,775	203,421
11	9,801	85	31	170	22,473	21,027	317	...	169,389	199,083
12	9,772	97	36	186	...	21,719	325	...	217,573	204,823
1991. 1	31

주 : 1) 백만자국통화
 자료 : 유엔통계월보

12. 대 외 무 역

※ 수출입 - F.O.B 수입 - C.I.

연 도 및 월 별	미 국		서 독		일 본		영 국		프 랑 스	
	수 출	수 입	수 출	수 입	수 출	수 입	수 출	수 입	수 출	수 입
1984	217,888	341,177	169,784	151,246	170,107	136,522	94,502	105,616	93,276	103,807
1985	213,146	361,626	183,406	157,645	175,683	129,480	101,332	109,269	97,726	107,809
1986	217,336	387,054	242,411	189,484	209,153	126,408	107,013	126,208	119,430	128,835
1987	254,122	424,442	294,045	228,202	229,224	149,517	131,210	154,392	143,391	157,920
1988	321,843	459,494	322,524	248,880	264,959	187,343	145,151	189,471	162,988	177,518
1989	364,080	487,900	343,195	271,175	275,174	210,840	152,465	197,739	179,351	192,833
1990	394,045	516,715	398,445	342,627	286,948	234,806	185,976	224,938	209,823	233,138
1	30,496	40,310	32,996	25,348	18,673	18,335	13,207	17,873	17,675	19,121
2	30,921	37,130	31,038	24,696	22,008	16,994	14,408	17,415	16,746	18,005
3	35,733	41,947	35,702	27,754	26,039	18,973	14,807	18,799	19,235	20,164
4	32,600	40,434	31,006	26,414	21,915	18,374	13,912	17,591	16,902	16,104
5	33,678	42,417	33,512	26,215	21,546	18,439	15,724	18,962	17,315	19,494
6	34,530	42,200	30,066	25,184	23,783	17,089	14,619	18,486	18,068	18,867
7	30,729	43,101	32,880	27,850	23,950	18,561	15,070	19,592	17,668	19,360
8	31,664	44,092	31,442	27,728	22,440	18,977	14,506	17,943	13,691	15,428
9	31,487	42,806	30,815	27,395	25,854	18,935	15,379	18,149	16,754	19,620
10	35,296	50,092	39,125	34,789	26,726	23,492	18,717	21,727	21,265	23,827
11	33,689	15,517	36,823	36,188	25,742	23,494	19,355	20,838	20,174	22,117
12	32,923	40,813	32,584	31,901	28,366	22,930	16,462	18,804	17,167	19,403
1991. 1	33,332	42,008	21,831	20,884	15,390	19,130	18,868	21,961

대 외 무 역 (속)

연 도 및 월 별	카 나 다 ¹⁾		이 태 리		네 덜 란 드		벨 기 에 ²⁾		한 국	
	수 출	수 입	수 출	수 입	수 출	수 입	수 출	수 입	수 출	수 입
1984	86,729	73,705	73,303	84,207	65,881	62,136	51,779	55,303	29,245	30,631
1985	87,479	76,413	78,957	90,994	68,282	65,218	53,760	56,210	30,283	31,136
1986	86,725	81,099	97,835	99,937	80,555	75,580	68,876	68,667	34,714	31,584
1987	94,402	87,578	116,575	124,987	92,876	91,314	83,109	83,250	47,281	41,020
1988	112,340	107,204	127,114	138,665	103,559	99,802	92,787	92,729	60,696	51,811
1989	116,013	113,975	138,503	152,913	107,873	104,270	101,261	99,675	62,377	61,465
1990.	126,996	116,461	131,811	126,195	118,295	120,067	65,016	69,844
1	9,672	9,081	11,845	14,948	10,195	9,699	9,575	9,685	3,961	4,624
2	9,557	9,354	12,489	14,057	9,754	9,744	9,736	9,838	4,680	5,252
3	11,041	10,911	13,093	15,667	11,382	10,574	10,272	10,346	5,271	5,942
4	10,842	9,966	13,522	14,231	9,668	9,300	8,591	9,260	4,950	5,322
5	11,394	10,504	13,769	15,752	10,493	10,982	9,758	9,748	5,215	5,917
6	11,175	10,035	15,663	14,665	10,812	10,168	9,794	9,668	5,689	5,465
7	9,664	8,625	16,346	14,744	10,415	9,910	9,152	8,730	5,490	5,413
8	10,244	9,384	9,896	9,690	10,230	10,169	8,037	9,429	5,321	5,632
9	10,401	8,868	14,049	15,631	11,008	10,779	10,399	10,072	6,112	6,128
10	11,940	10,536	15,795	17,021	13,308	12,459	12,316	12,149	5,285	6,162
11	10,731	9,847	15,029	18,272	12,816	11,941	11,275	11,228	6,020	7,522
12	9,259	8,516	10,977	10,255	9,343	9,814	7,023	6,465
1991. 1	10,013	9,587	4,731	6,163

주 : 1) 수입 F.O.B 2) 북섬부르크 포함

자료 : 유엔통계월보

대 외 무 역 (속)

연 도 및 월 별	홍 콩		스 웨 덴		스 위 스		싱 가 폴		스 페 인	
	수 출	수 입	수 출	수 입	수 출	수 입	수 출	수 입	수 출	수 입
1984	28,317	28,567	29,378	26,416	25,863	29,469	24,108	28,712	23,587	28,867
1985	30,053	29,580	30,490	28,583	27,451	30,722	22,813	26,285	25,112	30,995
1986	35,439	35,365	37,230	32,678	37,674	41,278	22,495	25,512	27,158	35,022
1987	48,473	48,462	44,834	40,986	45,742	50,915	28,686	32,559	34,160	48,945
1988	63,163	64,390	49,979	45,818	50,733	56,384	39,305	43,862	40,057	60,576
1989	73,140	72,153	51,545	48,897	51,549	58,221	45,152	49,688	44,424	71,429
1990.	82,160	82,496	56,065	54,074	63,884	59,869	52,729	60,787	55,640	87,694
1	5,710	5,261	4,528	4,264	4,421	5,231	3,847	4,644	3,896	6,311
2	4,834	5,182	4,517	4,311	4,981	5,545	3,529	4,511	3,912	6,711
3	6,049	6,543	5,242	4,624	5,595	6,108	4,566	4,933	4,631	7,334
4	6,063	6,496	4,548	4,228	4,724	5,475	3,719	4,561	4,109	6,950
5	6,897	7,254	4,966	5,013	5,428	6,074	4,166	4,747	4,939	7,531
6	6,813	6,682	4,893	4,061	5,388	5,750	4,127	4,920	4,561	7,736
7	7,284	7,011	3,375	3,352	5,373	5,800	4,195	4,857	4,778	7,349
8	7,647	7,167	4,216	4,512	4,568	5,357	4,467	5,093	3,168	5,399
9	7,036	6,936	4,994	4,682	5,463	5,784	4,520	4,934	4,476	6,981
10	8,240	8,135	5,670	5,564	6,281	6,697	5,367	5,919	5,195	8,204
11	8,285	8,222	5,667	4,998	8,372	6,277	5,117	5,996	6,397	8,634
12	7,301	7,608	4,723	4,543	5,233	5,611	5,121	5,771	5,580	7,116
1991. 1	7,464	7,780	5,342	5,796

대 외 무 역 (속)

연 도 및 월 별	중 공		오스트리아		호 주		브 라 질		사우디아라비아	
	수 출	수 입	수 출	수 입	수 출	수 입	수 출	수 입	수 출	수 입
1984	24,871	26,183	15,741	19,631	23,998	23,424	27,005	14,935	36,834	33,696
1985	27,343	42,491	17,226	20,937	22,883	23,450	25,639	13,168	27,480	23,623
1986	31,042	43,183	22,522	26,843	22,496	23,847	22,392	14,045	20,085	19,109
1987	39,542	43,393	27,171	32,679	26,455	26,978	26,225	15,061	22,590	...
1988	47,650	55,561	31,088	36,608	32,734	33,245	33,787	14,604	23,737	21,784
1989	51,631	58,561	32,430	38,931	36,663	40,020	34,392	18,281	28,369	21,153
1990.	41,881	50,017
1	3,045	3,944	3,071	3,587	2,290	1,632
2	2,950	3,472	3,050	2,969	1,978
3	3,571	4,211	2,933	3,161	2,234
4	4,799	4,303	3,272	3,595	3,288	3,008	2,581	1,334
5	4,934	4,562	3,348	4,078	3,365	3,196	3,229	1,503
6	5,108	4,251	3,452	3,780	3,151	2,870	2,525	1,352
7	3,455	4,509	3,160	3,333
8	5,511	4,591	2,883	3,711	3,466	3,388
9	5,114	4,408	3,798	4,155	3,366	3,204
10	4,270	4,970	3,562	3,746	2,325	2,102
11	4,191	4,857	...	3,638
12	3,411	4,221
1991. 1

주 : 1) 백만자국통화

자료 : 유엔통계월보

13. 경제 성장율

단위 : %

연도별	오스트레일리아 ¹⁾	브라질 ¹⁾	캐나다	칠레 ¹⁾	자유중국	이집트 ¹⁾	가봉	프랑스 ¹⁾	서독	필리핀
1981	2.0	-1.6	3.3	5.5	-3.4	1.2	0.0	3.4
1982	2.9	0.9	-4.4	-14.1	5.7	5.5	1.0	2.4	-1.0	1.9
1983	1.6	-3.3	3.3	-0.7	3.3	9.0	1.9	0.7	1.9	1.1
1984	7.5	5.0	5.0	6.3	11.1	6.0	...	1.3	3.3	-7.1
1985	5.0	8.3	4.5	2.4	11.6	12.1	...	1.9	1.9	-4.1
1986	2.1	7.5	2.9	5.7	5.6	9.1	...	2.3	2.3	1.9
1987	4.3	3.6	4.3	5.7	12.6	6.4	...	1.9	1.7	5.9
1988	3.7	0.0	5.5	7.4	11.9	3.9	3.6	6.6
1989	100	7.8	4.0	5.6
1990	7.2

경제 성장율 (속)

연도별	사우디아라비아	싱가포르 ¹⁾	세네갈 ¹⁾	스페인 ¹⁾	스웨덴 ¹⁾	스위스 ¹⁾	태국 ¹⁾	영국 ¹⁾	미국 ¹⁾	베네주엘라
1981	7.9	9.6	5.5	-0.2	-0.3	1.5	6.3	-0.8	1.9	-0.3
1982	10.5	6.9	14.7	1.2	0.8	-1.1	10.1	1.1	-2.5	0.7
1983	-10.8	8.2	2.6	1.8	2.9	1.0	1.4	3.3	3.6	-5.6
1984	-0.1	8.3	...	1.8	4.0	1.8	7.1	2.7	6.6	-1.4
1985	-5.6	-1.6	...	2.3	2.2	3.7	3.5	3.8	3.5	0.3
1986	-6.1	1.8	...	3.3	2.2	2.9	4.5	3.5	2.8	...
1987	4.6	9.5	...	5.5	2.6	2.0	8.4	4.4	3.4	...
1988	...	11.1	...	5.0	2.7	3.0	11.0	3.9	4.6	...
1989	...	9.2	3.0	...
1990

경제 성장율 (속)

연도별	쿠웨이트	인도네시아 ¹⁾	이란 ¹⁾	케냐 ¹⁾	이탈리아 ¹⁾	일본	한국 ²⁾	말레이시아 ¹⁾	네덜란드	나이지리아 ¹⁾
1981	-19.0	7.9	1.5	3.9	0.2	3.7	5.9	6.9	-0.7	2.9
1982	-11.1	2.2	15.2	1.7	-0.5	3.1	7.2	5.9	-1.5	-1.9
1983	6.6	5.9	13.1	3.7	-0.4	3.2	12.6	6.3	1.7	-6.4
1984	5.3	6.7	0.2	0.4	2.6	5.1	9.3	7.8	2.9	-0.6
1985	-6.7	2.5	...	3.8	2.9	4.7	7.0	-1.0	2.9	...
1986	9.4	5.9	2.5	2.7	12.9	1.2	1.3	...
1987	...	4.8	3.0	4.5	13.0	5.2	1.4	...
1988	...	5.7	3.9	5.9	12.4	8.1	2.3	...
1989	4.8	6.7	...	4.6	...
1990

주 : 1) 실질 GDP성장율 2) 1980년 이후계열은 신국민계정에 의함

자료 : 유엔통계월보

14. 1인당 국민총생산(경상가격)

U.S달러

연도별	오스트레일리아	브라질	캐나다	칠레	인도네시아	이란	이탈리아
1982	10,758	2,119	11,920	2,118	598	3,155	7,264
1983	10,166	868	12,584	1,686	518	3,783	7,194
1984	11,120	1,401	13,251	1,610	516	3,843	7,404
1985	9,691	1,647	13,412	1,320	510	...	10,465
1986	9,979	1,821	13,768	1,354	455	...	13,102
1987	11,651	2,078	15,674	1,551	419
1988	14,432	2,340	18,171	1,732	448
1989
1990

1인당 국민총생산(경상가격)(속)

연도별	일본	필리핀	사우디아라비아	싱가포르	스페인	자유중국	이집트
1982	9,141	774	15,306	6,012	4,622	2,597	668
1983	9,905	656	11,524	6,921	3,996	2,784	773
1984	10,469	593	10,115	7,593	4,010	3,165	868
1985	11,014	588	8,193	7,087	4,210	3,304	1,008
1986	16,155	538	6,524	7,022	5,844	3,986	1,101
1987	19,536	596	...	7,858	7,385	5,243	1,228
1988	23,350	664	...	9,443	8,615	6,302	1,434
1989	22,992	731	...	10,780	...	7,473	...
1990

주: 1) 1980년 이후 계열은 신국민계정 체계에 의함
 자료: IMF, 재정통계

1인당 국민총생산 (경상가격)(속)

연도별	프랑스	가봉	서독	홍콩	대한민국	케냐	쿠웨이트	말레이시아
1982	10,127	3,246	10,678	5,846	1,824	329	18,343	1,768
1983	9,605	2,781	10,709	5,361	2,002	300	16,699	1,894
1984	9,083	...	10,126	5,894	2,158	294	16,674	2,054
1985	9,471	...	10,282	6,144	2,194	...	14,211	1,850
1986	13,124	...	14,694	6,968	2,502	...	13,742	1,596
1987	15,799	...	18,373	8,411	3,995	...	13,302	1,809
1988	17,001	...	19,741	9,635	3,110
1989	4,127	1,925
1990	19,371	...	4,968

1인당 국민총생산 (경상가격) (속)

연도별	멕시코	네덜란드	스웨덴	스위스	태국	영국	미국	베네주엘라
1982	...	9,640	11,729	15,621	735	8,610	13,626	4,160
1983	...	9,310	10,855	15,733	790	8,115	14,503	3,912
1984	...	8,640	11,227	14,915	803	7,672	15,908	2,867
1985	2,260	8,709	11,758	15,185	710	8,163	16,709	...
1986	1,632	11,988	15,523	21,800	774	9,886	17,527	...
1987	1,725	14,497	18,873	27,244	879	11,933	18,515	...
1988	...	15,400	21,155	29,576	...	14,590	19,813	...
1989	...	15,276	1,044
1990	21,040	...

주: 1) 1980년 이후 계열은 신국민계정 체계에 의함
 자료: IMF 재정통계

附 錄

여 백

XVIII. 부 록

1. 도 문화상 수상 상황

회 수	시 상 년 도	부 문	수 상 자	수 상 종 류	전 공 분 야	주 소
8	1964	문 화	차 재 석	공 로 상	문 화	목포시
9	1965	"	김 문 옥	"	언 론	목포시 창평동 7
		"	양 인 옥	장 려 상	미 술	목포시 금동 2가3
20	1976	교 육	김 영 진	상장및부상	문 화	목포시 산정동 93-7
21	1977	체 육	조 오 련	문 화 상	체 육	목포시 용당동 957
23	1979	지역사회개발	홍 순 기	"	지 역 사 회	목포시 유달동 3-9
26	1982	"	권 이 담	"	"	목포시 북교동 74

자료 : 문화공보담당관실

2. 시민의 상 수상상황

년 도	수 상 부 문	성 명	년 도	수 상 부 문	성 명
1967	사 회	이 상 균	1970	사 회 언 론	명 재 용
	문화예술	김 길 호		문 화 예 술	정 규 봉
	체 육	유 광 익	1971		박 동 철
1968	산업경제	김 준 형	1972	사 회	이 방 호
	교육문화	천 복 운		지 역 사 회 개 발	박 영 수
	문화예술	강 동 문	1973	문 화 예 술	장 덕
	체 육	허 규		사 회	여 성 숙
산업경제	안 승 옥	1974	산 업 경 제	이 순 석	
"	강 관 수			김 영 배	
1969	사회언론	최 원 리	1974	문 화 예 술	최 덕 원
	교육문화	이 복 주		체 육	박 균 선
	"	김 수 호	1975	사 회 복 지	홍 순 진
	사 회	이 봉 성		사 회 언 론	김 영 서
	산업경제	강 기 찬	1976	사 회 복 지	최 찬 열
	"	이 훈 동		교 육 문 화	이 덕 균
	체 육	김 준 형	교 육	양 찬 목	

자료 : 문화공보담당관실

시민의 상 수상상황 (속)

년 도	수 상 부 문	성 명	비 고	년 도	수 상 부 문	성 명	비 고
1976	사회복지	강 규 인		1982	교 육 문 화	허 건	
1977	산업경제	홍 순 기			지 역 사 회	임 광 행	
	교 육	정 학 송			새마을지도자	박 동 일	
1978	문화예술	김 암 기			체 육	이 영 창	(추서)
	체 육	이 찬 열		1983	교 육 문 화	권 이 남	
	향토방위	원 하 기			지 역 사 회	강 운 초	
	산업경제	정 일 섭		1984	"	홍 중 대	
1979	문화예술	장 복 례			체 육	최 진 태	
	교 육	김 성 복		1985	체 육	김 기 동	
	체 육	최 수 길		1986	질 서	조 지 환	
	향토방위	김 선 만			교 육 문 화	이 난 영	(추서)
1980	사회문화	차 남 수		1987	교 육 문 화	김 성 훈	
	산업경제	이 용 우					
	사회복지	이 덕 찬					
	체 육	한 천 금					

자료 : 문화공보담당관실

3. 사 적

지 정 번 호	명 칭	소 재 지	비 고
289	목 포 문 화 원	목포시 대의동 1가3	

자료 : 문화공보담당관실

4. 지방문화재

지 정 번 호	종 별	명 칭	수 량	소 재 지
39	유형문화재	충무공이순신장군 고태도 기념비	1 기	목포시 충무동산 230
10	기 념 물	고하도 이충무공 유적	일 팔	"
21	"	목포시사	1 동	목포시 죽교동 330-3
16	무형문화재	육공장(장주원)	기 능	목포시 죽교동 70

자료 : 문화공보담당관실

5. 역대 시장명단

역대	성명	취임년월일	이임년월일	재직기간	본적
1	유성계	47. 8.20	48.10.20	1년 2월	
2	김영하	48.10.20	50. 9.28	2년	
3	김종술	50.10.15	50.11.11	2월	
4	배기형	52.12.15	52. 2.21	1년 3월	
5	김정식	52. 2.21	52. 3.26	1월	
6	하동현	52. 4.10	52. 5. 7	1월	
7	박재우	52. 5. 7	52. 10. 8	6월	
8	하동현	52.10.24	59. 8. 7	6년 9월	
9	박찬규	59.11.24	60. 5.23	7월	
10	이종수	60. 6. 7	60.12. 1	6월	
11	이재홍	61. 1. 5	60. 7.11	6월	전북
12	양상석	61. 8. 2	61.12. 3	5월	전남
13	이두현	61.12. 3	62. 4.10	5월	"
14	송성용	62. 5.24	64. 4.13	1년 10월	"
15	김남권	64. 4.13	66. 2. 6	1년 11월	"
16	김수남	66. 2. 7	66.12.15	10월	"
17	송성용	66.12.15	68. 4.30	1년 5월	"
18	강수성	69. 5. 1	69. 7.23	1년 3월	경남
19	김학중	69. 7.23	71. 8.10	2년 1월	전남
20	김동석	71. 8.10	74. 8.26	3년 1월	서울
21	변광영	74. 8.28	76. 4.22	1년 8월	경남
22	구용상	76. 5. 4	79. 7.15	3년 2월	전남
23	이병내	79. 7.16	80. 8. 1	1년 1월	충남
24	범택균	80. 8. 1	83.12.26	3년 4월	전남
25	김선규	83.12.27	84. 5.14	5월	"
26	안주섭	84. 5.14	88.12.30	3년 8월	"
27	송재구	88. 1. 1	90. 1.19	2년 1월	서울
28	라승포	90. 1.20	91. 1. 9	1년	전남
29	김홍래	91. 1.10			서울

6. 역대 부시장명단

역대	성명	취임년월일	이임년월일	재직기간	본적
1	하동현	50. 4. 4	50.12.25	8월	
2	서양봉	50.12.15	52.12.16	2년	
3	안경호	52.12.16	54.10.30	1년 10월	
4	이병규	54.11. 4	59.12.24	5년 2월	
5	박종규	59.12.24	60. 5.26	5월	
6	김두천	60. 6.28	61. 2.14	8월	
7	장건석	61. 2.14	61. 6.25	5월	
8	김세장	65. 6. 1	66. 7.31	1년 2월	전남 영암
9	이동식	66. 8. 1	69. 3.10	2년 9월	" 해남
10	김호윤	69. 3.10	70. 7. 1	1년 4월	" 영암
11	고언주	70. 7. 1	71. 7.30	1년 3월	" 영암
12	신항복	71. 8.21	72. 6. 7	9월	광주직할시
13	박일출	72. 6. 8	73. 7. 9	1년 1월	전남 나주
14	신흥식	73. 7. 9	74. 1.28	6월	" 승주
15	백하규	74. 2. 5	74. 8. 2	6월	광주 직할시
16	신계우	74. 8. 6	75.12.31	1년 6월	전남 고흥
17	박건홍	76. 1. 1	76. 9. 2	8월	" 영암
18	고언주	76. 9. 2	78. 8.16	1년 11월	" 영암
19	조주현	78. 8.16	80. 3.31	1년 7월	" 화순
20	박선배	80. 4. 1	80. 12. 5	9월	" 진도
21	김희철	80.12.13	82. 6. 7	1년 6월	" 장흥
22	서인섭	82. 7. 7	82. 9. 7	2월	광주직할시
23	허진홍	82.10. 7	85. 3.10	2년 5월	전남 장성
24	박원리	85. 3.11	86. 8. 8	1년 5월	전남 진도
25	심성식	86.12.24	88. 6.10	1년 6월	광주직할시
26	임두일	88. 6.11	89.12.26	1년 7월	전남 장흥
27	정병섭	90. 1.20			전남 함평

7. 시 간부명단

직 위	직 명	성 명	생 년 월 일	취임년월일	본 적
기획실장	지방서기관	朴魯哲	37. 5. 3	90. 1. 20	전남, 구해
총무국장	"	孫祺鎬	38. 6. 26	90. 1. 20	전남, 목포
보건사회국장	"	李坪銀	36. 5. 9	90. 12. 21	전남, 진도
지역경제국장	"	廉贊洙	35. 11. 19	90. 12. 21	광주
도시계획국장	"	申友植	41. 7. 20	90. 1. 10	전남, 고흥
건설국장	지방시설기정	李敦正	32. 10. 1	91. 3. 13	전남, 담양
회사무국장	지방서기관	廉洪鐘	38. 2. 26	91. 4. 15	전남, 목포
시립도서관장	"	崔廷錫	38. 5. 23	90. 12. 21	전남, 무안
공영개발사업소장	지방시설기정	金成祿	35. 9. 23	89. 11. 20	전남, 해남
기획담당관	지방행정사무관	李生淵	38. 5. 27	90. 12. 27	전남, 무안
문화공보담당관	"	崔基琮	36. 2. 20	90. 12. 27	전남, 나주
감사담당관	"	金斗永	38. 5. 11	90. 7. 16	전남, 영암
총무과장	"	金炳峻	36. 2. 21	91. 4. 15	전남, 목포
새마을과장	"	朴瑩憲	34. 4. 5	91. 4. 15	전남, 나주
세무과장	"	鄭祺朝	34. 10. 16	89. 12. 7	전남, 목포
회계과장	"	朴南在	32. 9. 27	91. 4. 15	전남, 신안
시민과장	"	林松田	40. 5. 20	91. 2. 1	전남, 해남
지적과장	지방지적기좌	安鐘必	39. 9. 10	90. 7. 14	전남, 장흥
민방위과장	지방행정사무관	金漢鎬	42. 9. 20	91. 4. 15	전남, 목포
사회과장	"	崔秉孝	32. 8. 5	90. 7. 16	전남, 목포
환경보호과장	지방환경기사	申福鉉	41. 6. 20	91. 2. 1	전남, 해남
위생과장	지방행정사무관	玄永官	37. 2. 11	90. 12. 27	전남, 영암
청소과장	"	姜喆元	39. 1. 16	91. 4. 15	전남, 목포
가정복지과장	지방별정5급	李貞淑	31. 7. 4	88. 2. 23	전남, 목포
지영경제과장	지방행정사무관	金祥玉	35. 7. 17	90. 12. 27	전남, 영암
교통행정과장	"	朴勝浚	38. 11. 20	90. 7. 16	전남, 목포
수도과장	지방수산기좌	秋永奎	35. 5. 9	91. 1. 1	전남, 고흥
주택과장	지방토목기좌	曹正雄	43. 2. 9	89. 11. 20	전남, 신안
녹지과장	지방건축기좌	徐九俊	42. 2. 4	90. 7. 1	전남, 나주
건설과장	지방임업기사	金俊榮	34. 3. 12	90. 7. 16	전남, 여천
수도과장	지방토목기좌	朱俊魯	37. 9. 28	89. 11. 20	전남, 화순
산업과장	지방행정사무관	尹仁重	35. 11. 11	91. 4. 15	전남, 신안
시설과장	"	李鉉祚	38. 5. 14	91. 4. 15	전남, 신안
하수과장	지방토목기좌	李南紀	33. 5. 10	89. 2. 11	전남, 나주
보건소장	"	盧敬燮	38. 2. 12	89. 2. 11	전남, 목포
보건사무장	지방보건기좌	金玉	37. 3. 25	86. 12. 30	전남, 목포
공원관리사무소장	지방행정사무관	朴壽男	32. 8. 7	87. 3. 6	전남, 고흥
위생처리장관리소장	지방행정주사	朴均英	43. 11. 23	91. 1. 26	전남, 신안
향토문화관장	지방보건기좌	金禧喆	41. 8. 21	89. 2. 1	전남, 완도
시립도서관사무장	지방행정사무관	李尙炫	42. 3. 5	90. 7. 16	전남, 목포
상수도사업소장	지방행정주사	李德秀	48. 2. 27	91. 4. 15	전남, 담양
체육시설사무소장	지방토목기좌	金太一	41. 3. 16	89. 11. 20	전남, 목포
근로청소년복지관장	지방행정주사	諸茂樹	44. 9. 17	91. 4. 15	전남, 순창
종합사회복지관장	지방행정사무관	李南信	49. 1. 15	91. 2. 1	광주
의회사무기구전문위원	"	金季龍	42. 12. 1	91. 4. 15	전남, 목포
"	"	李東喆	42. 11. 20	91. 4. 15	전남, 해남
"	지방행정주사	辛昌烈	41. 4. 28	91. 4. 15	전남, 영암

자료 : 총무과

8. 동장명단

직 위	직 명	성 명	생 년 월 일	취 임 년 월 일	본 적
용당1동장	지방별정직(5급)	金漢奎	33. 10. 3	90. 7. 1	목포
용당2동장	"	尹尙重	33. 4. 16	91. 1. 28	"
산정1동장	"	吳世棟	30. 1. 10	87. 4. 14	무안
산정2동장	"	梁東春	38. 9. 12	91. 1. 28	목포
산정3동장	"	姜金出	35. 8. 30	85. 12. 2	"
대성1동장	"	金學炫	36. 12. 14	91. 2. 28	"
대성2동장	"	郭榮一	41. 3. 13	90. 7. 1	광주
양동장	"	秋宇卓	32. 1. 9	91. 1. 28	목포
북교동장	"	朴尙喆	34. 5. 16	91. 1. 28	완도
남교동장	"	琴相銀	34. 6. 9	89. 7. 21	목포
호남동장	"	李濟民	31. 11. 14	89. 7. 21	강진
죽동장	"	朱在申	35. 10. 15	87. 4. 14	신안
무안동장	"	朴聖鶴	32. 3. 19	90. 7. 1	영암
동명동장	"	千政賢	31. 6. 5	91. 1. 28	목포
영해동장	"	白奉一	37. 3. 25	91. 1. 28	"
유달동장	"	李相瑾	34. 7. 27	90. 7. 1	"
만호동장	"	金漢奉	33. 8. 17	91. 1. 28	신안
서산동장	"	金基燮	37. 3. 20	90. 7. 1	목포
은금동장	"	朴浩炫	37. 5. 9	90. 7. 1	해남
죽교1동장	"	高福實	33. 10. 11	85. 12. 2	목포
죽교2동장	"	李良桓	39. 11. 18	86. 9. 20	신안
죽교3동장	"	洪承杓	33. 12. 1	90. 7. 1	무안
달성동장	"	文榮二	38. 1. 5	90. 7. 1	영암
대반동장	"	金鎮謙	33. 9. 7	87. 4. 14	목포
이로동장	"	安吉鉉	40. 3. 15	91. 1. 28	"
충무동장	"	金哲鎮	44. 2. 18	86. 9. 20	해남
연동장	"	裴正滿	33. 8. 10	91. 1. 28	목포
삼향동장	"	任宗鎮	36. 10. 15	91. 1. 28	"

자료: 총무과

9. 제 4대 목포시 의회 의원명단

선거구명	성명	성별	생년월일	주소	전화번호	비고
용당1동	洪性玉	남	1953. 1. 4	목포시 용해지구 12브럭 4숫트35/1	자) 74-1642 사) 72-0201	
용당2동	文五成	남	1941. 7. 27	목포시 용당동 960-21 13/2	자) 76-1332 사) 77-3360	
산정1동	申在敦	남	1961. 6. 12	목포시 산정동 1044-121 2/5	자) 73-3967	
산정2동	全水旣	남	1940. 9. 20	목포시 산정동 1202 신안비치 APT 105동 702호	자) 76-4775 사) 76-4764	
산정3동	朴連鎬	남	1940. 10. 10	목포시 산정동 247 10/1	자) 76-5612	
대성1동	金英武	남	1945. 10. 11	목포시 대성동 184-30 10/2	자) 42-7586 사) 42-8555	
대성2동	高德薰	남	1955. 9. 13	목포시 대성동 162-3 5/3	자) 74-6735	
양동	金榮天	남	1948. 4. 16	목포시 양동 91-1 11/6	자) 44-7013 사) 44-2244	
북교동	李國官	남	1956. 11. 15	목포시 죽동 4-12 2/3	자) 44-3459 사) 44-3033	
남교동	李光來	남	1946. 11. 12	목포시 남교동 31-17 4/2	자) 44-4250 44-0796	
호남동	李春雄	남	1942. 7. 3	목포시 창평동 7-21 4/1	자) 43-8484	부의장
죽동	朴容大	남	1936. 12. 18	목포시 죽동 22-1 1/2	자) 44-4733 사) 44-4456	
무안동	表東洙	남	1930. 1. 30	목포시 무안동 12-1 3/6 제일 APT 405호	자) 44-5269	
동명동	朴清太郎	남	1941. 11. 25	목포시 산정동 1310-3 22/5	자) 44-4165	
동명동	吳晶烈	남	1938. 2. 20	목포시 산정동 1354-2 34/5	자) 44-0093 42-0093	

목포시 의회의원 명단 (속)

선거구명	성명	성별	생년월일	주소	전화번호	비고
영해동	鄭順太	남	1951. 8. 7	목포시 북만동 16 1/2	자) 44-0912 44-8912	
유달동	金千玉	남	1935. 2. 10	목포시 대의동 1가 3-3 1/1	자) 44-1974	의장
만호동	宣戊一	남	1941. 7. 19	목포시 수강동 1가 1 1/1	자) 42-1181 42-1061	
서산동	崔炳大	남	1939. 10. 5	목포시 서산동 9-25 1/1	자) 44-6711 42-3874	
은금동	韓重錫	남	1938. 3. 29	목포시 은금동 123-7 6/5	자) 42-0288 사) 44-2411-3	
죽교1동	吳英錫	남	1948. 10. 29	목포시 산정동 1202 신안비치 APT 101동 1501호	자) 76-8657	
죽교2동	崔正善	남	1932. 3. 15	목포시 죽교동 573-22 10/1	자) 44-1660 사) 42-5577	
죽교3동	文昌富	남	1958. 2. 18	목포시 호남동 1-109 9/2	자) 43-4177	
달성동	鄭種祿	남	1933. 3. 28	목포시 죽교동 399-77 3/1	자) 42-0033 44-0770	
대반동	金永培	남	1928. 3. 14	목포시 죽교동 465-150 3/1	자) 42-1323 44-0575	
이로동	崔在幹	남	1947. 1. 21	목포시 상동 526 22/1	자) 76-2987 사) 79-4045	
이로동	李夢烈	남	1943. 2. 6	목포시 용해동 126 신용해 APT 113동 404호	자) 76-7300 사) 73-1747	
충무동	鄭斗浩	남	1949. 12. 9	목포시 울도동 351 4/3	자) 72-0015	
연동	崔享周	남	1940. 5. 10	목포시 산정동 1080-244 19/3	자) 76-8650 77-6867	
삼향동	金勳	남	1943. 9. 29	목포시 용당 2동 1134-15 14/4	자) 72-3159	

9. 목포시 기구표

실	국	담당관	과	사업소	계	동
1	5	3	23	11	71	28

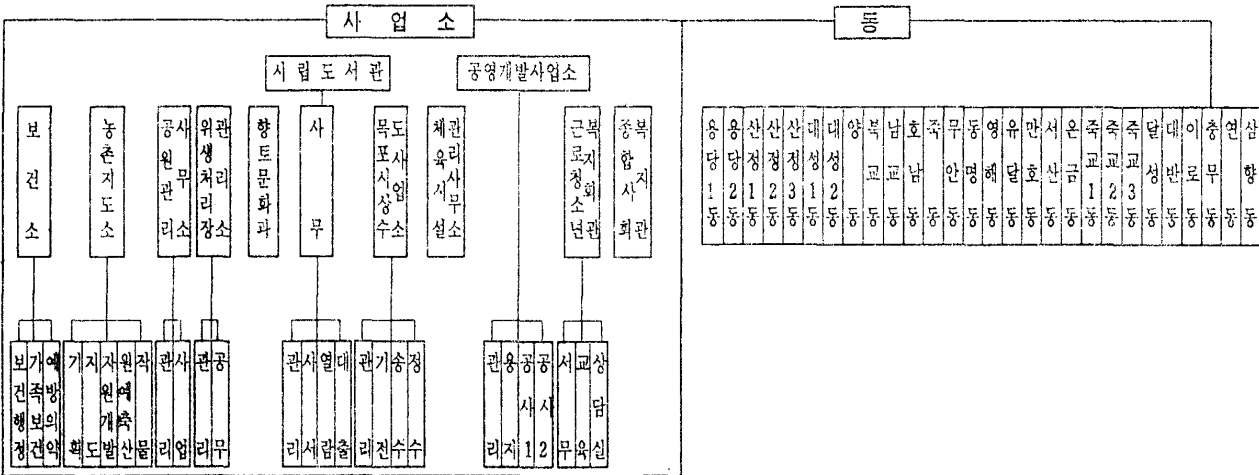
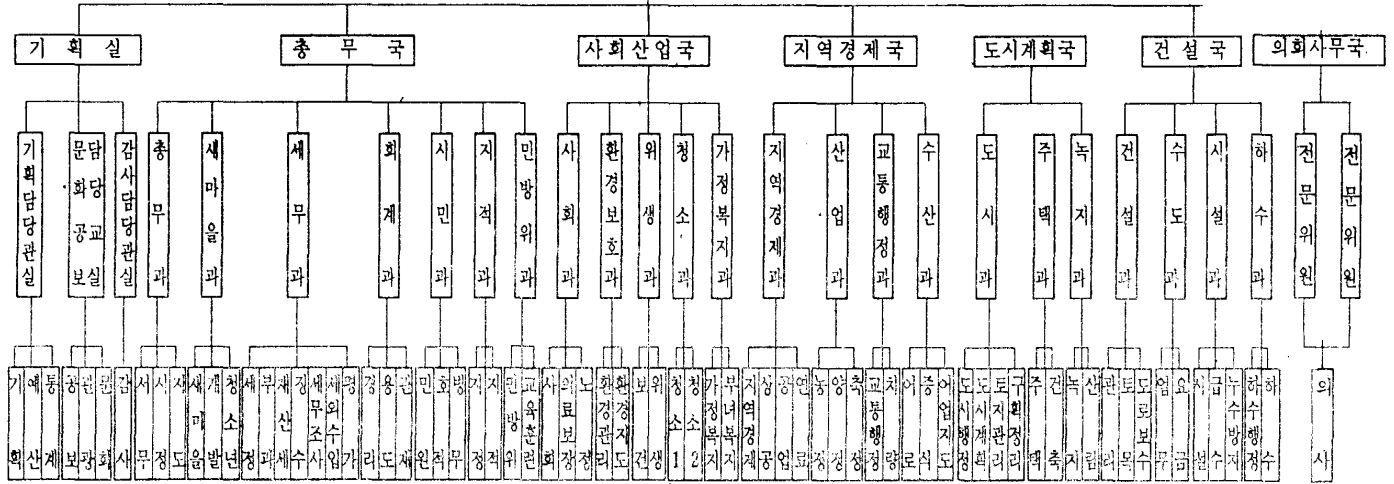
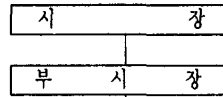

자료 : 총무과

10. 도량형 환산표

	센티미터	미터	킬로미터	인치	피트	야아트	마일	尺	間	町
길 이 (長)	1	0.01	0.00001	0.3937	0.03281	0.01094	0.000006	0.033	0.0055	0.000092
	100	1	0.001	39.37	3.2803	1.0936	0.00062	3.3	0.55	0.009166
	100000	1000	1	39370.7	3280.8	1093.6	0.62137	3300	550	9.1666
	2.54	0.0254	0.000025	1	0.08333	0.02777	0.000015	0.08382	0.01397	0.000232
	30.48	0.3048	0.000304	12	1	0.3333	0.000189	1.0058	0.16763	0.002793
	91.44	0.9144	0.000914	36	3	1	0.000568	3.0175	0.50292	0.008381
	160930	1609.3	1.6093	63.360	5280	1760	1	5310.8	885.12	14.752
	30.303	0.0303	0.000303	11.93	0.99419	0.33139	0.000188	1	0.16666	0.002777
	181.818	1.81838	1.001818	71.582	5.96514	1.93838	0.001129	6	1	0.01666
	10909.08	109.091	0.10909	4294.94	357.912	119.304	0.06779	360	60	1

	평방미터	아아르	평방킬로미터	평방피이드	평방야아드	平方尺	坪	段(反)步
넓 이 (面積)	1	0.01	0.000001	10.764	1.1958	10.89	0.3025	0.001008
	100	1	0.0001	1076.4	119.58	1089	30.25	0.10083
	1000000	10000	1	10764000	1195800	10890000	302500	1008.3
	0.092903	0.000929		1	0.1111	1.0117	0.0281	0.000093
	0.83613	0.008261		9	1	9.1055	0.25293	0.000843
	0.091827	0.000918	0.000003	0.98841	0.10982	1	0.02778	0.000092
	3.3058	0.33058		35.583	3.9537	36	1	0.003333
	991.74	9.9174	0.00992	10674.9	1186.1	10800	300	1

	밀리미터	리터	킬로리터	입방인치	입방피이드	입방야아드	合	升	斗	石
부 피 (體積)	1	0.001	0.000001	0.061024	0.000035	0.000001	0.00543	0.000554	0.000055	0.000005
	1,000	1	0.001	61.024	0.035315	0.001308	5.5435	0.55435	0.055435	0.005543
	1000000	1000	1	61024	35.315	0.30796	5543.5	554.35	55.435	5.5435
	16.387	0.01638	0.000016	1	0.000578	0.000021	0.0908	0.00908	0.000908	0.0000908
	28316.8	28.317	0.02831	1728	1	0.03704	156.98	15.968	1.5698	0.15698
	764529.8	764.53	0.76453	46656	27	1	4238.09	423.809	42.3809	4.23809
	180.39	0.18039	0.00018	11.08	0.00637	0.000235	1	0.1	0.01	0.001
	1803.9	1.8039	0.0018	110.08	0.0637	0.002359	10	1	0.1	0.01
	18039	18.039	0.01803	1100.08	0.637037	0.023594	100	10	1	0.1
	180.390	180.39	0.18039	11008	6.37037	0.23595	1000	100	10	1

	그램	킬로그램	톤	온수	파운드	勿	斤	貫
무 게 (重)	1	0.01	0.000001	0.02627	0.0022	0.26666	0.00166	0.000260
	1000	1	0.001	35.273	2.20459	266.666	1.66666	0.26666
	1000000	1000	1	35273	2204.59	266666.6	1666.66	266.666
	28.3495	0.02835	0.000028	1	0.0625	7.56	0.04725	0.00756
	453.592	0.45359	0.000454	16	1	120.96	0.756	0.12096
	3.75	0.00375	0.000004	0.1323	0.00627	1	0.00625	0.001
	600	0.6	0.0006	21.1647	1.32279	160	1	0.16
	37.50	3.75	0.00375	132.28	8.2672	1000	6.25	1

木浦의 名所

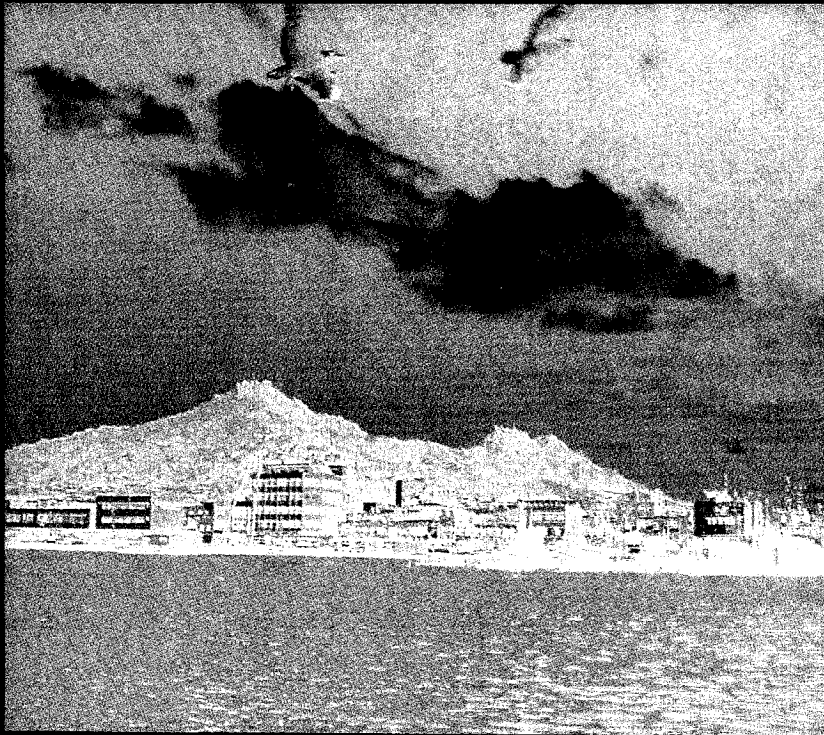



새로 円裝한 儒達山公園

해발 228m, 木浦市街地の 西南쪽에 병풍을 둘러놓은듯 펼쳐지는 奇岩絶壁으로 이루어진 儒達山은 造物主가 그린 한쪽의 山水畫이다. 옛 鎭達山을 李朝末期에 儒達山이라 改稱하였다. 高麗忠正王 3年 西紀 1,351년에 松嶽烽獲所 5炬準의 하나로 烽燧台가 設置되었고 1914年 現 李忠武公 銅像맞은 便 午砲台에서 千砲 소리로 正午를 알려주기도 했다.

壬辰亂時는 李舜臣 將軍이 속칭 天氣山에 우뚝솟은 바위에 바람을 둘러쌓아 軍糧米가 露積되어 있는것처럼 僞裝하였다는 路積峰과 倭政때는 民族의 哀恨을 木浦의 눈물歌辭에 담어 李蘭影으로 하여금 世界에 퍼지게 한 民族의 魂이 담겨 있는 이山の 林相이 荒廢되고 6. 25를 前後해 不良建물이 亂立되는 등 그 모습을 점차 잃어가고 있어 이를 復元하고 새롭게 円裝하기 爲하여 總 5,778 百萬원이

投入되는 儒達山 公園化 基本 5個年 計劃을 樹立하는 한편 82年 1月 推進委員會를 構成하고 勞力奉仕와 獻樹 그리고 誠金 5億 3千萬원을 包含하여 總 1,710百 萬원을 投入하여 循環道路와 登山路 開設 및 彫刻公園, 達成公園, 體育公園, 儒達公園 造成工事を 82. 11. 10 完工하였다.

山中腹을 循環하는 道路를 開設하므로써 國內外 觀光客이 儒達山을 觀光하면서 市街地와 東洋最大의 榮山湖, 高下島, 갓바위는 勿論 多島海를 한눈에 바라볼 수 있으며 不良建物を 撤去移住시킨 자리에 잔디와 은행나무, 벚나무등 3萬 9千 本の 觀賞樹로 수놓았으며 우리나라 처음인 公設彫刻公園에는 100餘點의 水準級 彫刻을 展示하였다.

儒達山 各 골짜기의 盆地를 儒達公園, 達成公園으로 꾸미고 休憩空間을 利用 市民의 健康增進과 觀光客의 旅勞를 풀기위한 20余種의 運動具를 設備한 體育公園이 施設되었으며 그밖에도 儒達山 登口를 올라서면서 바라볼 수 있는 李舜臣 將軍의 銅傷, 어린이 憲章塔 木浦의 눈물비 待鶴樓達聖閣, 忠魂塔, 儒仙閣, 觀雲閣 등이 儒達山 奇岩絶壁과 造化를 이루고 있는 儒達公園을 造成하였다.

한편 儒達公園을 따라 一等바위에 오르내리는 登山路 周邊에는 彫刻公園 體育公園 達成公園이 자리잡고 있어 綜合的으로 公園化된 儒達山이 木浦를 찾아 발길이 이어지는 國內外 觀光客을 반겨준다.

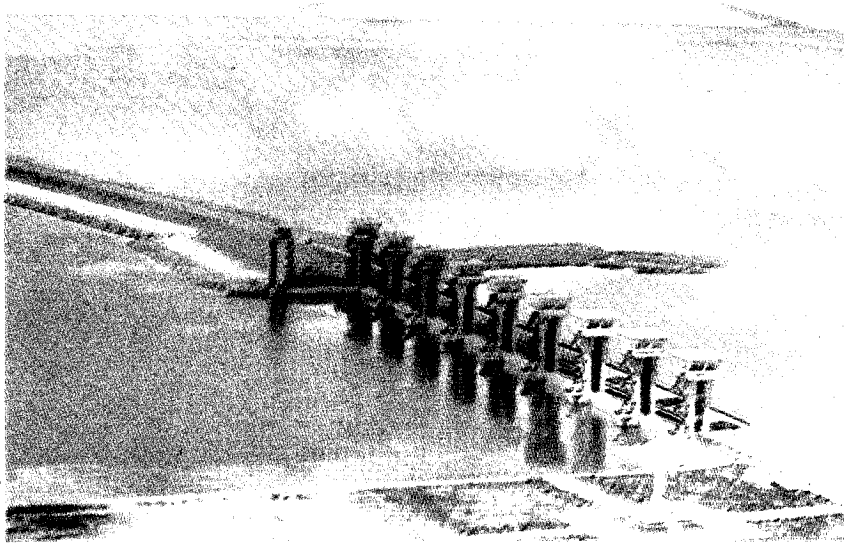

榮山湖와 河口둑

78년에 着工하여 81. 12. 8 歴史的인 竣工을 본 榮山湖는 國內技術陳의 特殊公法에 의해 施工된 東洋最大의 湖水로서 1,452億원이 投入되었으며 이 工事로 木浦와 羅拂島 그리고 靈岩을 잇는 4,350m의 防潮堤가 榮山江을 가로막았다.

이 防潮堤에는 30t급의 船舶이 榮山湖와 榮山江을 드나들 수 있도록 우리나라 간척사상 처음으로 通船門을 設置하였으며 電子裝置가 된 육중한 8個의 排水閘門의 門 한쪽의 무게는 지금까지 東洋에서 가장 무거운 것으로 알려진 日本의 340t보다 140t이 더 무거운 480t이 되며 이 閘門은 해마다 地域住民들을 괴롭혀온 가뭄과 江물의 범람으로 인한 洪水의 恐怖로부터 海防시키는 役割을 하게 된다.

또한 이 防潮堤에는 폭 20m의 4車線 道路를 開設, 靈岩을 비롯한 7個郡과 木浦間의 海上通運을 陸運으로 바꾸어 놓았을 뿐만이 아니라 光木間 高速化 道路와 南海高速道路를 連結하여 木浦를 全國日日 生活圈으로 들어가게 했다.

榮山湖의 竣工으로 全天候 科學營農이 可能한 20,700ha의 새로운 農土를 마련하였으며 이를 위해 16個의 揚水場과 164km의 用水路를 開發하고 羅拂島에 海上公園을 建設하게 된다.

榮山湖는 儒達山 公園과 함께 木浦를 國際 觀光地로 바꾸어 놓았으며 榮山湖, 갯바위 海上公園, 濟州島, 紅島를 잇는 海上觀光과 儒達山, 靈岩月出山, 海國大興寺를 잇는 陸上觀光의 센타역할을 하고 있고 河둑堰 주변에 觀光호텔, 낚시터, 방갈로가 세워지고 湖水에 쾌속정과 요트를 띄우게 되며 호반의 정취를 마음껏 즐길수 있게 될것이다.

榮山湖는 그야말로 人間에게 무한한 가능성을 안겨다준 大役事이었다.

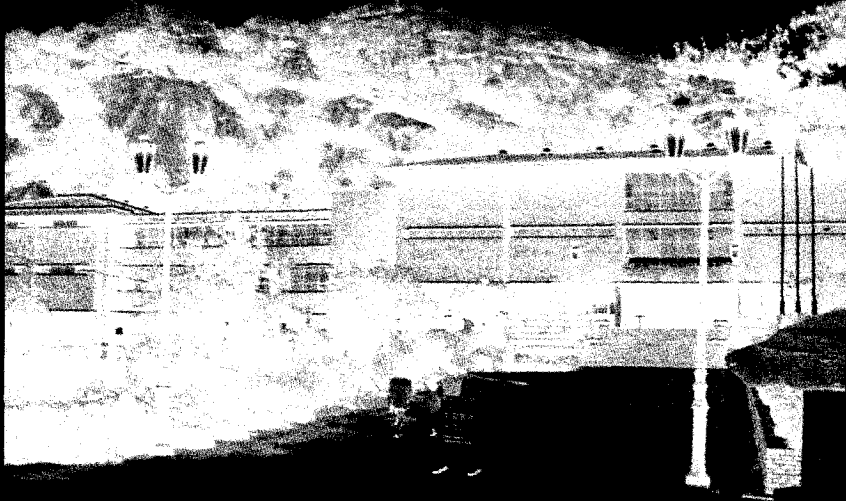

郷土文化館과 海上公園

삿갓을 쓴 道僧이 榮山江에 발을 드리우고 있는 듯한 “갓마위”이름을 딴 自然景觀이 秀麗한 天惠의 觀光地로써 新安도독島 海底에서 引揚한 宋元代의 遺物인 國寶級 文化財의 價値를 研究하기 爲한 文化財 研究所를 建立한데 이어 82. 2. 28 木浦海上公園 綜合開發 年次別 計劃을 確定하고 82년에 387百萬원을 投入하여 郷土文化館 建立과 갓마위 海邊路를 建設하였다.

郷土文化館에는 南道傳統 藝術文化를 繼承發展시켜온 南宗晝의 發祥地인 雲林山房의 後裔 南農 許楗 晝伯의 所藏品인 書畫와 壽石이 郷土文化財로써 保存되고 民俗資料 陶磁器등 工藝品이 展示되며 郷土文化館으로 進入하는 1,220m의 觀光道路를 海邊路라 命名하여 開設하였다.

繼續事業으로 87년까지는 總 154億원을 投入하여 教養施設로써 海洋博物館 民俗의 場, 花木園이 施設되며 休養施設로써 돌고래소場, 테니스場, 스케이트 보드場, 요트클럽이 施設되고 駐車場 및 展望臺等 便益施設과 어린이 놀이터 時計塔등이 施設되어 山과 바다와 人工이 調和를 이루는 海上公園이 造成될 것이다.

이 海上公園이 完成되면 國內唯一의 彫刻公園, 體育公園, 儒達公園등으로 새로 円裝한 儒達山公園과 東洋最大의 規模인 榮山湖와 더불어 木浦圈 綜合觀光의 中核을 이루게 될 것이며 海上觀光과 月出山, 大興寺等 陸上觀光의 據點役割도 하게 될 것이다.

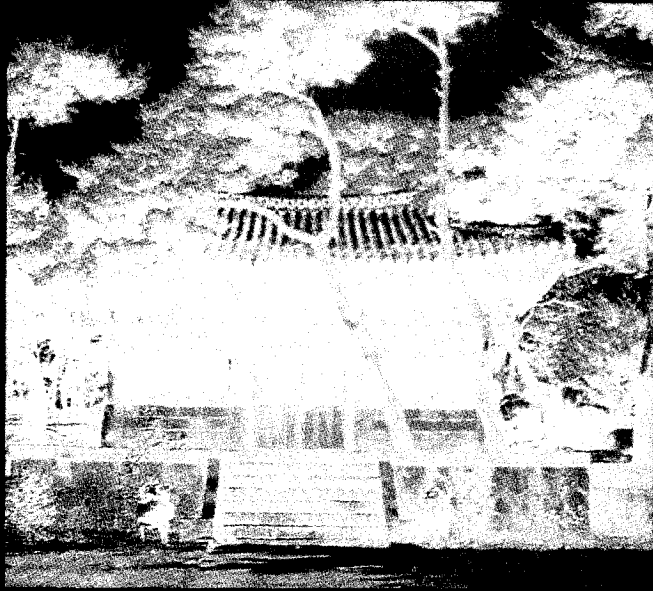

忠武公 遺墟記事碑

木浦市 西南方 13個 島嶼中 가장 가까운 거리에서 木浦港의 防波堤 役割도 하고 있는 有人島인 高下島에 壬辰亂때 忠武公 李舜臣 將軍이 치른 鳴梁海戰을 치른後 1957(丁酉)年에 이곳에 高下鎮을 築造하여 지금도 성터의 흔적이 남아있고 船着場에서 50m 떨어진 地點에 1724年에 세운 忠武公 遺墟記事碑가 있는데 이 碑는 忠武公이 돌아가신後 127年만이 景宗7年 統制史 吳重周가 計劃해서 돌만 겨우 다듬고 갈려간 뒤에 公의 5代孫 李鳳祥이라는 분이 역사를 마쳤다.

승 인	전라남도지사	白 亨 祚
최종결재	목포시장	金 興 來
확 인	목포시부시장	鄭 炳 燮
심 사	기 획 실 장	崔 延 錫
심 사	기 획 담 당 관	李 生 淵
검 산	통 계 계 장	鄭 貴 植
검 산	통 계 담 당	金 容 鉉

발간통제심의필

승인 제 91-55 호

1991. 10. 25.

목 포 시
조 정 위 원 회

1991년 11월 일 인쇄
1991년 11월 일 발행

제 31 회

목 포 통 계 연 보

< 비 매 품 >

발 행 인 : 목 포 시 장

편 집 인 : 목포시 기획담당관실

인 쇄 : 제 일 문 화 사

광주직할시 동구 남동 166-2

☎ 222-5156 · 8277 · 8558