

# 2020 시정백서

수록기간 | 2019. 1. 1 ~ 2019. 12. 31





2020  
시정백서



# Contents

목포 상징	10
목포 시민현장 및 시정구호	12
사진으로 보는 2019 목포	14

## 제1편 시정개관

### 제1장 일반현황

제1절 연혁	33
제2절 지역여건	35
1. 위치와 면적	35
2. 지형과 기후	35
제3절 기본현황	36
1. 목포시의 하루	36
2. 면적, 인구	37
3. 기후	40
4. 행정조직	41
5. 목포시의회	42
6. 재정	43
7. 주택	44
8. 도로	45
9. 상하수도	46
10. 공원녹지	47
11. 교통	47
12. 항만	51
13. 산업단지 현황	52
14. 최적의 투자여건	53
15. 농·수산업	54
16. 사회복지	55
17. 환경	58
18. 보건·위생	60

19. 교육	61
20. 문화·예술	63
21. 체육시설	66
22. 주요 관광지	67
23. 자매결연도시	70
24. 목포의 9미(味)	72
25. 목포의 9경(景)	74

### 제2장 2019년 시정성과 및 2020년 주요업무계획

제1절 2019년 시정성과	76
1. 신성장 동력산업 기반 확충 및 경제활성화 도모	77
2. 천만 관광도시 초석 마련	77
3. 문화와 예술을 통한 도시 품격 제고	78
4. 세대와 계층을 아우르는 촘촘한 복지 실현	79
5. 편리하고 쾌적한 생활공간 조성	80
6. 열린 시정 운영 및 시민 안전 증진	81
제2절 2020년 주요업무 계획	84
1. 전략산업 육성과 지역경제 활력 증진	85
2. 천만 관광도시 실현과 도시브랜드 강화	90
3. 문화·예술·체육 진흥과 인재 양성	95
4. 편리하고 경쟁력 있는 도시기반 확충	98
5. 일상이 변화하는 행복 복지 확대	102
6. 시민의 공감을 높이는 행정 구현	106

## 제2편 시정분야별 성과와 전망

### 제1장 일반행정

<b>제1절 감사행정</b> .....	117
1. 감사활동방향 .....	117
2. 자체감사 .....	117
3. 2020 감사운영 목표 및 추진 방향 .....	118
<b>제2절 산업단지 정책</b> .....	118
1. 기본방향 .....	118
2. 대양일반산업단지 분양 .....	119
3. 세라믹일반산업단지 분양 .....	120
4. 대양·세라믹 산단 입주기업 혜택 .....	121
<b>제3절 기획예산</b> .....	124
1. 시정의 종합기획 및 조정 .....	124
2. 목표의 미래비전 발굴 및 장기계획 수립 .....	124
3. 예산운영 .....	125
4. 시정자문화 운영 .....	125
5. 법제 및 송무관리 .....	132
6. 정부혁신업무 추진 .....	135
7. 인구정책 추진 .....	136
8. 통합성과관리 운영 추진 .....	137
9. 납세자보호관 운영 추진 .....	138
<b>제4절 시정홍보</b> .....	139
1. 기본방향 .....	139
2. 시정 홍보활동 .....	139
<b>제5절 세무행정</b> .....	142
1. 일반현황 .....	142
2. 2019년 지방세 부과·징수 실적 .....	143
3. 2019년 주요업무 추진성과 .....	143

4. 2020년 주요업무 추진계획 .....	145
<b>제6절 재무회계</b> .....	156
1. 회계관리 .....	156
2. 계약업무 .....	158
3. 물품관리 .....	159
4. 공유 재산관리 .....	159
5. 청사관리 .....	160
<b>제7절 정보통신</b> .....	161
1. 정보화 추진 .....	161
2. 정보통신 운영 .....	165
<b>제8절 자치행정</b> .....	168
1. 행정조직 .....	168
2. 인사관리 .....	169
3. 공무원 사기양양 대책 추진 .....	170
4. 기록물 관리 .....	173
5. 친절·질서·청결·나눔의 목포사랑운동 추진 .....	174
6. 소규모 긴급복구사업(바로빨리 민원해결) 시행 .....	177
<b>제9절 민원행정</b> .....	179
1. 민원실 운영 .....	179
2. 2019년 민원 처리실적 .....	179
3. 주요민원 업무추진 .....	180
<b>제10절 지적관리</b> .....	183
1. 지적공부 보존 관리 .....	183
2. 2019년 개별공시지가 조사 .....	185
3. 부동산 투기억제 .....	187
4. 토지거래 현황 및 동향 분석 .....	188
5. 공간정보 운영 .....	190
6. 지적재조사사업 추진 .....	197

# Contents

## 제2장 복지행정

### 제1절 사회복지 ..... 195

- 1. 국민기초생활보장 ..... 195
- 2. 목포복지재단 운영 ..... 202
- 3. 지역사회서비스 투자사업 및 가사간병  
방문지원사업 추진 ..... 205
- 4. 목포시 자원봉사 활동 ..... 208

### 제2절 노인·장애인 복지 ..... 210

- 1. 노인복지 관리 ..... 210
- 2. 장애인이 행복한 복지서비스 지원 ..... 215
- 3. 자활주거복지 지원 ..... 218

### 제3절 여성·아동청소년복지 ..... 220

- 1. 여성 복지 지원 ..... 220
- 2. 아동복지관리 ..... 222
- 3. 청소년 보호 육성 ..... 224
- 4. 다문화가정 조기정착 지원 및 건강가정 육성 ..... 226

## 제3장 관광·경제·수산·환경 행정

### 제1절 관광행정 ..... 229

- 1. 관광자원 개발 ..... 229
- 2. 관광 진흥 ..... 230

### 제2절 일자리정책 행정 ..... 243

- 1. 일자리 창출 사업 ..... 243
- 2. 청년 정책 ..... 244
- 3. 노사안정과 취업관리 ..... 246
- 4. 중소기업 육성 ..... 247
- 5. 수출 ..... 248
- 6. 국제교류 협력 증진 ..... 250
- 7. 에너지 관리 행정 ..... 252

### 제3절 해양항만 행정 ..... 256

- 1. 2019년 주요 업무 추진 실적 ..... 256
- 2. 어촌정주 기반조성 ..... 257
- 3. 일반현황 ..... 257

### 제4절 수산진흥 행정 ..... 263

- 1. 해양수산현황과 여건 ..... 263
- 2. 어선어업 ..... 265
- 3. 양식어업 ..... 265
- 4. 수산자원조성 및 어업질서 확립 ..... 266
- 5. 수산물 유통 및 소비촉진 ..... 268
- 6. 어업인 후계자 육성 ..... 268
- 7. 어촌정주 기반조성 ..... 269

### 제5절 지역경제 및 농·축산 행정 ..... 270

- 1. 지방 물가 안정 및 상거래질서 확립 ..... 270
- 2. 시장관리 ..... 272
- 3. 농업정책 ..... 273
- 4. 양정관리 ..... 274
- 5. 친환경 농·축산 ..... 276
- 6. 농촌지원 ..... 281
- 7. 학교 무상급식비 및 친환경농산물 식재료비 지원 ..... 282

### 제6절 환경보호 행정 ..... 284

- 1. 환경여건 ..... 284
- 2. 환경보전대책 ..... 284
- 3. 환경개선부담금 부과·징수 ..... 297
- 4. 환경신문고 운영 ..... 298
- 5. 생태환경 보전 ..... 298

### 제7절 자원순환 행정 ..... 299

- 1. 폐기물 관리 및 청소행정 ..... 299

### 제8절 환경시설관리 행정 ..... 308

1. 일반 현황	299
2. 2019 주요업무 추진성과	310
3. 2019 주요역점시책	310

## 제4장 안전도시건설 행정

<b>제1절 도시계획</b>	315
1. 도시기본 현황	315
2. 목포권 도시기본계획 주요현황	315
3. 도시 관리계획 현황	316
4. 주요사업	318
<b>제2절 재난안전</b>	320
1. 안전문화 확산	320
2. 재난관리체계 구축	321
3. 향후 발전방향	325
<b>제3절 건축행정</b>	327
1. 주택행정	327
2. 건축위원회 운영	328
3. 2019년 주요업무 추진실적	329
4. 2020년 주요업무 추진계획	329
<b>제4절 건설행정</b>	331
1. 도로건설	332
2. 2019년 도로건설사업 추진실적	332
3. 2020년 도시계획도로 개설사업 추진계획	332
<b>제5절 교통행정</b>	335
1. 일반 교통현황	338
2. 2019년 주요업무 추진실적	339
3. 2020년 주요업무 추진계획	341

## 제5장 보건 행정

<b>제1절 보건위생 관리</b>	345
1. 보건 일반현황	345
2. 의료행정	346
3. 위생관리	350
<b>제2절 건강증진 관리</b>	358
1. 환자 진료	358
2. 구강보건 사업	358
3. 감염병 관리	359
4. 방역 소독	362
5. 모자보건 사업	363
6. 국민건강 증진 사업	365
7. 맞춤형 방문 건강 관리사업	366
8. 국가암 관리사업	366
9. 만성질환 관리사업	367
<b>제3절 하당보건지소 관리</b>	368
1. 정신보건 사업	368
2. 목포시중독관리 통합지원센터 운영	369
3. 목포시치매안심센터 운영	369
4. 재활보건사업	370

## 제6장 교육·체육·문화예술 행정

<b>제1절 교육행정</b>	375
1. 목포시 교육발전 지원계획	375
2. 평생학습 문화 확산을 통한 평생학습도시 건설	377
3. 시민교육 중심의 장 주민사랑방 운영	378
<b>제2절 체육진흥 행정</b>	379
1. 전문체육 육성지원	379
2. 국민생활체육의 활성화	381

# Contents

3. 2022년 제103회 전국체육대회 개최 ..... 383

**제3절 문화예술** ..... 385

1. 2019년 주요업무 추진실적 ..... 385  
2. 2020년 문화예술행사 개최 및 추진계획 ..... 387  
3. 문화·예술 자원 확충사업 ..... 388

**제4절 문예시설관리** ..... 389

1. 기본현황 ..... 389  
2. 2020년 주요업무 추진계획 ..... 399

**제5절 체육시설관리** ..... 402

1. 일반현황 ..... 402  
2. 2019년 주요사업 실적 ..... 405  
3. 2020년 주요업무 추진계획 ..... 406

**제6절 자연사박물관 운영** ..... 408

1. 일반현황 ..... 408  
2. 2019년 주요업무 추진실적 ..... 413  
3. 2020년 주요업무 추진계획 ..... 414

**제7장 상하수도 행정**

**제1절 상하수 행정** ..... 417

1. 상수도 연혁 ..... 417  
2. 2020년 사업년도 경영목표 ..... 418  
3. 일반현황 ..... 419  
4. 상수 현황 ..... 421

**제2절 하수도 행정** ..... 431

1. 일반현황 ..... 431  
2. 2019년 주요업무 추진성과 ..... 432  
3. 2020년 주요업무 추진계획 ..... 436

**제3절 남해수질 관리** ..... 438

1. 일반현황 ..... 438

2. 2019년 주요업무 추진실적 ..... 441

3. 2020년 주요업무 추진계획 ..... 442

**제4절 북항수질 관리** ..... 444

1. 일반현황 ..... 444  
2. 2019년 주요업무 추진실적 ..... 446  
3. 2020년 주요업무 추진계획 ..... 447

**제8장 도시개발 행정**

**제1절 도시재생** ..... 451

1. 도시발전사업단 현황 ..... 451  
2. 도시재생 뉴딜사업 추진 ..... 452  
3. 원도심 개발 ..... 456

**제2절 도시개발** ..... 458

1. 2019 주요업무 추진실적 ..... 458  
2. 2020 추진계획 ..... 459  
3. 역사·문화·예술자원 확충사업 ..... 460  
4. 근대역사문화공간 재생활성화 시범사업 ..... 460  
5. 원도심 개발 ..... 462

**제3절 공원녹지** ..... 470

1. 공원행정 ..... 470

**제9장 동행정**

1. 용당1동 ..... 479  
2. 용당2동 ..... 483  
3. 연 동 ..... 488  
4. 산정동 ..... 492  
5. 연산동 ..... 497  
6. 원산동 ..... 503  
7. 대성동 ..... 509



8. 목원동	514
9. 동명동	519
10. 삼학동	523
11. 만호동	528
12. 유달동	534
13. 죽교동	538
14. 북항동	544
15. 용해동	549
16. 이로동	554
17. 상 동	559
18. 하당동	564
19. 신흥동	570
20. 삼향동	575
21. 옥암동	580
22. 부흥동	583
23. 부주동	590

### 제3편 의회운영

제1장 의회현황	599
제2장 의회운영	605
제3장 의정활동	609

### 제4편 부 록

제1장 행정기구의 변천	615
제2장 시정 주요일지	641
제3장 역대시장·부시장 명단	649
제4장 도·시의원 명단	653
제5장 시 간부 공무원 명단	663



# 목포시

- **기의 바탕**(화이트): 변화 · 도약 · 발전하는 목포시의 비전을 표현
- **세 개의 도형**(상단그린, 하단블루): 세계를 향한 파도를 역동적인 깃발의 형태로 표현
- **중앙의 白공간**(화이트): 목포 제1상징 요소인 유달산의 이미지
- **하단곡선**(블루): 항구도시의 상징인 배를 형상화

## ○ 시기의 의미

- 상단에 위치한 세 개의 조형은 세계를 향한 파도를 역동적인 깃발의 형태로 표현하였으며, 동양의 삼재사상과 서양의 안전수 개념을 근간으로 육 · 해 · 공 최대의 발전을 함축
- 중앙의 흰색공간은 목포의 상징인 유달산의 이미지를 나타냄
- 하단의 곡선은 전진하는 배의 모습임

## ○ 시화 백목련

목련과의 교목으로 그 품격이 고매하고, 우아하며 같은 "木"자 돌림의 상통성을 갖는다.

초봄 일찍이 흰봉오리의 꽃잎을 먼저 피어 올려서 그의 순결을 자랑하여 문화예술의 깊은 뜻과 순진한 목포인을 상징한다.



## ○ 시목 비 파

비파(枇杷) 장미과의 상록수로 목포지역에서 유일하게 재배되며, 꽃은 추운 겨울에 고통을 이겨내고 꽃망울을 터뜨리는 특이한 생리는 인내와 끈기가 있는 목포인의 기질을 상징. 열매는 부귀와 불변을 상징하며 잎줄기는 우아한 품위를 상징한다.



## ○ 시조 학

삼학도 전설에 등장하는 장수(長壽), 복록(福祿)의 길조로 순고(純高)한 신비의 자태같은 품위와 멋과 낭만의 목포 예술인 기질을 상징한다.



## ○ 시민헌장

위로는 호남 옥토 아래로는 다도해를 주름잡고 있는 우리 목포는 해산물과 농산물의 집산지요, 남도정서의 발상지이기도 합니다.

멀리 외국으로 오고가는 대형선박들의 입출항은 항구도시로의 풍성한 면모를 가다듬고 있습니다.

한편 영산강 하류의 개발과 더불어 앞날을 기약할 수 있는 번영과 영광의 터전에 자리잡고 있습니다.

이제 우리 목포시민은 모름지기 그 몸가짐에 다음과 같은 긍지를 살려 더욱더 살기좋은 고장을 이룩하기 위하여 몸과 마음을 바칩시다.

하나

바른말을 씁시다.

둘

향토를 사랑합시다.

셋

거리를 깨끗이 합시다.

넷

찾아오는 손님에게 친절합시다.

다섯

이웃을 사랑하고 건설을 위해 서로 협력 합시다.

## ○ 시정구호



### 시정방침

소통하는 열린 시정    일자리가 있는 경제

해양문화 관광 도시    균형있는 지역 발전    나눔복지 인재 육성

○ 목포 시민의 노래

작사/ 권일송 작곡/ 음협



빛 나거라 남녘 바다 햇빛도 밝- 아  
 응 머-리 푸른 물결 전설의 삼- 학



유 -달에 기슭 치는 파도도 높 이  
 노 -적봉 타는 정기 한팔에 안 고



가슴마다 여울 지는 사 랑 과 꿈 을  
 우렁차게 나래 치는 이 상 도 높 다



가 -꾸며 꽃피 우리 자 랑 의 누 리



(후렴) 아 멧뿌리 그 큰기상 다 지 는 한 맘



우 -리 는 목포시 민 미더-운형 제



무술년 새해 시민의 종 타종  
(1.1.유달산 시민종각)



중앙시장 화재현장,간담회  
(01.07.중앙시장 상인회 사무실)



2019년 어촌뉴딜300 공모사업 선정 달리도 마을잔치  
(01.19.달리2구회관)



제1회 섬의날 기념 목포시 - 신안군 공동개최 협약식  
(01.21.신안군청)



수산식품수출단지 현장시찰 국무총리 현장방문  
(01.22.수산식품지원센터)



중소벤처기업부장관 목포,영암 현장방문 및  
중소기업 간담회  
(01.25.자유시장)



목포 청년창업자 금융(종자돈) 지원사업 업무협약식  
(01.28.상황실)



국제슬로시티 국내평가단 실사  
(01.29.오거리문화센터)



문화예술 및 청춘창업 지원사업 간담회  
(01.30.만인계웰컴센터)



구제역 방역초소 방문  
(02.01.대양동 거점소독시설)



친절, 질서, 청결, 나눔의 사회단체 목포사랑운동  
실천 캠페인  
(02.01.목포역외)



필리핀 팜팡가주 과구아시 시장 및 경제부시장 방문  
(02.12.시장실)



2019 시정보고 및 시민과의 대화  
(02.13.부주동행정복지센터)



원도심'보해상가' 청년점포창업식  
(02.19.보해상가)



2019 도지사와 목포시민과의  
대화,현안사업장방문  
(02.19.회의실)



5.18망언 규탄 기자회견  
(02.20.목포역광장)



제 8회 김의 날 기념식  
(02.27.시민문화체육센터)



3.1운동 제100주년 기념행사  
(03.01.근대역사관2관일원)





목포사랑운동 「택시실천협의회」 발대식 및 협약식  
(03.06.상황실)



환경운동가 故 서한태 박사 1주기 시민 추모의 밤  
(03.13.오거리문화센터)



벤틀푸시 청년회의소 회원 시청방문  
(03.15.시장실)



박나래 목포시 홍보대사 위촉패 전달식  
(03.19.서울스탠포드호텔)



독립의햇불 릴레이 및 만세운동 재현  
(03.23.정명여고~목포역)



2019 내셔널리그 홈개막전  
(03.23.국제축구센터)



맛의 도시 목포 관광객 맞이'위생단체 협약식  
(03.26.상황실)



해상케이블카, 천사대교 개통에 따른 '목포,신안'  
연계관광 활성화 업무협약식  
(03.29상황실)



목조지장보살 삼존상 및 시왕상 일괄 보물지정  
기념법회  
(03.30.달성사)



국제슬로시티 가입을 위한 국제슬로시티 연맹  
보고회  
(04.01.오거리문화센터)



2019 전남 서남권 관광설명회  
(04.05.신안비치호텔)



'2019 목포 유달산 봄 축제'개막선언 및  
유달산 꽃길 걷기  
(04.06.유달산)



'2019 맛의 도시 목포' 선포식  
(04.12.서울63빌딩 컨벤션센터)



전남도지사 목포방문  
(04.15.근대역사문화공간)



'목포 으뜸맛집' 현판식  
(04.16.영란횃집)



목포중앙병원 전남심뇌혈관질환센터 개소식  
(04.19.중앙병원)



웃음택시 인증서 전달식  
(04.22.상황실)



국가균형발전위원회 산업위기지역 현장방문  
(04.30.한국산업단지공단대불지사)



미스코리아 지역예선(전남,제주) 참가자  
'맛의 도시 목포' 홍보 팸투어  
(05.01.동부시장외)



문화예술협동조합  
나무숲 '아듀~만사형통' 전시회  
(5.14 창작센터 나무숲)



제39주년 5.18 민주화운동 기념식  
(5.18 목포역광장)



KTV 미디어 홍보업무 협약식  
(5.21 시장실)



노무현대통령 서거 10주기 목포시민추모문화제  
(5.23 평화광장 일원)



2019 을지태극연습 화재대피 실제훈련  
(05.29.서해어업관리단 전용부두)



사)목포민주화운동계승사업회 6월 민주항쟁  
32주년 기념식  
(06.10.평화광장)



목포역 이희호 여사 분향소 조문  
(06.11.목포역)



한국초등학교장협의회 연수회 개최식  
(06.13.실내체육관)



6.15공동선언 평화통일한마당  
(06.15.평화광장)



U20 월드컵 결승 길거리응원  
(06.15.평화광장)



민선 7기 취임 1주년 현충탑 참배  
(07.01.부흥산 현충탑)



'김암기 미술관'개관식  
(07.03.노적봉예술공원 미술관 야외무대)



'상동 우수처리시설 설치사업'준공식  
(07.03.상동우수처리시설 내 배드민턴장)



목포시 투자기업 투자협약식  
(07.25.상황실)



'목포에서 한 달 여행하기'간담회 개최  
(07.29.만인계터월کم센터)



드림스타트 이전 개소식  
(07.30.트윈스타)



2019 EAFF(동아시아축구연맹) U-15  
페스티벌(여자축구대회) 예선경기  
(08.25.국제축구센터)



제1회 섬의 날 기념  
'대한민국 섬 페스티벌' 기념식  
(08.08.삼학도)



제1회 섬의 날 기념  
'대한민국 섬 페스티벌' 기념식  
(08.08.삼학도)



김대중대통령 서거 10주년 추모 의식  
(08.16.김대중노벨평화상기념관)



(사)목포시 관광협의회 창립(발기인) 총회 개최  
(08.27.상황실)



2019 제 19회 세계마당페스티벌 개막놀이  
(08.30.원도심일원)



목포시 - 한국대표여행자연합 -  
목포해상케이블카(주) 업무협약식  
(09.03.시장실)



목포시 - NH 도시재생 뉴딜사업 상호협력  
업무협약식  
(09.05.상황실)



목포해상케이블카 개통식  
(09.06.북항승강장)



2019 전라남도 혁신박람회 개막식  
(09.18.목포문화원 옆 특설무대)



2019 목포문화재 야행  
(09.20.근대역사관)



낭만비어 페스티벌 개막식  
(09.27.신안비치호텔 해변주차장)



근대문화유산과 수목콜라보 축제  
(09.28.근대역사문화거리)





제1회 만호동 해산물상가 건맥1897 개막식  
(09.28.건어물거리)



2019 전국 통기타 페스티벌  
(09.28.노을공원)



2019 목포항구축제  
(10.04.삼학도 일원)



골목길이 춤춘다 개막식  
(10.19.연희네슈퍼 일원)



3.1운동 100주년 기념 특별전 '1919 남도,  
대한독립만세!' 개막식  
(10.22.국립해양문화재연구소)



미국 애틀란타주 한인회 회장단 방문  
(10.24.시장실)



제 1회 하당원형로상인회 할로윈 페스티벌  
(10.25.하당 원형통로)



목포 문화재야행 못다한이야기  
(10.26.근대역사관 일원)



고하도 해상데크 현장 점검  
(11.10.고하고해상데크)



2019 시정성과 과제 토론회  
(11.13.상황실)



전남 일제강점기 강제징용 노동자상 제막식  
(11.13.근대역사2관 앞)



전라남도 해양수산과학원 목포지원 개청식  
(11.15.해양수산과학원 목포지원)



목포사랑운동 2019 결산 및  
2020년 계획 보고회  
(12.04.상황실)



중국 주산시 대표단 면담  
(12.09.시장실)



유·초·중·고등학교 교장단 간담회  
(12.09.회의실)



제 2차 강호축 발전포럼  
(12.10.신안비치호텔)



목포 크리스마스트리 문화축제 점등식  
(12.14.로데오광장)



'평화광장 구조개선 사업' 방향 모색을 위한  
찾아가는 시민과의 대화  
(12.20.상그리아비치호텔)



2020  
시정백서



## 제1편 시정개관

제1장 일반현황

제2장 2019년 시정성과 및  
2020년 주요업무계획



## 제1장 일반현황

제1절 연혁

제2절 지역여건

제3절 기본현황





## 제 1 장

## 일반 현황

## 제1절 연혁

목포시의 연혁을 상고시대, 삼국시대, 고려시대, 조선시대, 일제시대, 8·15광복 이후로 하여 살펴보면 다음과 같다.

### 1. 상고 시대

삼한의 부족국가 시대에는 마한의 세력권에 있었다.

### 2. 삼국시대

백제의 세력 확장으로 근초고왕 (346~375년)에 백제에 병합되어 물아해라 하였고, 신라 경덕왕때에는 면주에 속했다.

삼국말엽 고려태조가 수군을 이끌고 이곳을 거쳐 영산강을 거슬러 올라가 나주에 이르렀다는 기록이 있다. 지명의 유래는 나주의 남쪽 포구(남포)라 하여 이곳을 목포(남포→맑포→목포)라 부르게 되었다는 설이 있지만 그보다 지형이 마치 목처럼 중요한 역할을 해서 목개라고 부르던 것을 한자로 옮겨 써서 목포라고 하는 설이 더 유력하다.

※ 실제로 목포 입구에는 큰목, 작은목이라는 지명이 있다.

### 3. 고려시대

혜종 3년 (946년)에 물양군이라 개칭하였다가 6대 성종조 (995년)에는 해양도 원나주목 무안현에 속했으나 그 후 제8대 현종조 (1018년)에 전라도의 한지역이 되었다. 여말에 이르러 나주 수진이 외방으로 나오면서부터 이곳은 전략상 요충지로 지목 되었다.

### 4. 조선시대

예종조(1632년)에 전라주도, 인조조에 광남도, 영조조(1728년)에 전광도의 행정구역에 속했는데 나주지방에 이르는 해로의 입구인 이곳 목포지방에는 임진왜란 때 충무공 이순신 장군의 술한 전설과 수군진영의 유적을 남겼다. 수군진영의 수장은 만호라 하였는데 목포 만호는 전라 15만호 중 수문장 이라 일컫고 고하, 비금, 팔금, 도초, 안좌(기좌), 안창, 자은, 장산, 하의, 암태, 우이, 흑산의 12도

를 관리 했다.

1895년(고종 32년)에 나주부에서 무안부로 분리되었고, 1897년 10월 1일(광무원년)에 개항하여 무안항 또는 목포부라 부르게 되었다.

목포 만호는 진영소재 지구의 일반 행정도 장리했는데 직접관할에 속했던 곳은 관해, 용당, 산정, 죽교(쌍교), 목포의 5구역이었으며, 이즈음에 외국인의 거주와 무역을 허락하여 일본을 비롯한 영국, 러시아인등 외국인 다수가 입주하게 되었다.

## 5. 일제 강점기

1910년 10월1일 목포부로 개칭하였고, 1932년 1월 4일 무안군 이로면 죽교리 전역, 산정리 일부를 병합하여 8.6㎢의 면적으로 확장, 인구 6만으로 전국6대 도시의 하나가 되었다.

## 6. 8. 15 광복이후

1948년 4월 1일 일본식의 단위구역 명칭 “정”을 “동”으로 개정하였고, 1949년 8월 15일 지방자치법의 공포(법률 제32호) 시행에 따라 목포부를 목포시로 개칭 하고, 1952년 4월 25일 제 1회 지방자치 선거로 시의회의 구성과 함께 민선시장을 선출했다.

1960년도의 시면적은 10.4㎢, 행정동은 23개동, 22,878가구, 129,667명이었다. 1963년 1월 1일 (시조례 제1175호) 무안군 이로면 일부를 당시에 합병하여 용당리, 상리를 이로동으로, 도서부인 달리·눌도동 13개 도서를 충무동으로 편성하여 25개의 행정동이 되었으며, 1970년 7월 1일 산정1동의 남부를 분동, 연동을 신설하여 행정동이 26개동으로 늘어났다.

1973년 7월 1일(대통령령 제 6542호) 무안군 삼향면 석현리를 이로동으로 합병 하였고, 1975년 7월 5일 해방이후 사용하던 재건반을 동단위로 반편성을 새로이 하여 301개통 1,382개 반으로 설정 하였으며, 1979년 5월 1일 용당동을 국도 간선도로를 경계로 용당1·2동으로 분동하여 시행정동은 27개동 352개통 1,720개 반으로 증설되었다.

1987년 1월1일 대통령령 제12007호(1986년 12월 23일 공포)로 무안군 삼향면 대양리·옥암리를 편입하고 석현동 일부를 합하여 삼향동을 신설하여 28개의 행정동이 되었다.

1994년 7월6일 과대동인 이로동을 용해동과 상동으로 분동하여 시 행정동은 29개동 508개통 2,353개 반으로 증설되었다.

1997년 1월 1일 목포시 조례 제1805호에 의거 용당1동·용당2동·산정2동을 제외하고 기존의 29개동을 통 분합하여, 시 행정동은 26개동, 590통, 2,591개 반으로 조정되었다.

1999년 5월 3일 지역간 인구이동으로 인한 통 반간 인구·세대수의 불균형을 해소하기 위하여 통반을 512통 2,160개 반으로 조정되었다.

2006년 8월 7일 행정여건의 변화와 2007 총액인건비제 시범운영 대비 자치조직권의 탄력적 운영여건 조성을 위해 인구유출이 심한 원도심지역의 7개동을 3개동으로 통합하여 시 행정동은 22개동, 543통, 2,358개반으로 조정되었다.

2011년 12월 26일 국도 2호선을 경계로 하당지구와 옥암지구 생활권이 분리되어 남악신도심 지역

주민 편의와 행정환경 변화에 따른 능동적 대처를 위해 행정동인 부주동을 신설함에 따른 시 행정동은 23개동, 559통, 2,432반으로 조정되었다.

그동안 일반 주소를 도로명 주소로 개정하고, 인구 증감 및 아파트 신축과 세대 증가 등으로 통반 신설 및 재조정이 필요함에 따라 주민 편의와 효율적인 행정 조직 관리를 위하여 통 반을 조정하여 온 결과 2018. 12. 31. 기준 현재 시 행정동은 23개동 598통 2,587개 반으로 조정되었다.

## 제2절 지역여건

### 1. 위치와 면적

목포시는 한반도의 최서남단에 위치하고 있으며 북위 34°44'(허사도)에서 34°49'(삼향동) 동경 126°2'(옥암동)에서 126°17'(외달도)사이에 자리 잡고 있다.

북동쪽으로는 무안군, 북서쪽으로는 서해안의 여러 섬들로 이루어진 신안군, 남동쪽은 영산강 하구 독을 가로질러 영암군, 남서쪽은 바다를 사이에 둔 해남군과 맞닿아 있으며 총면적은 50.123㎢이다.

### 2. 지형과 기후

우리고장 최고의 자랑거리 가운데 하나인 유달산은, 호남의 등줄기인 노령산맥의 끝으로써 노령산맥을 거슬러 올라가면 소백산맥을 지나 태백산맥에 닿으니 이는 곧 태백산맥의 종착지라 할 수 있다. 노령산맥에서 시작된 영산강 줄기는 나주평야를 지나 목포에 이르러 바다로 흘러간다.

시가지의 동쪽은 부주산(158m), 서쪽은 유달산(228m)으로 둘러 싸여 있고, 남쪽으로는 영산강하구에 맞닿아 주위에 13개의 크고 작은 섬이 있어 자연항의 조건을 갖추고 있다.

이 지방 최고 어항의 하나로 커다란 역할을 맡고 있는 목포항은 신안군, 해남군 등의 다도해를 잇는 연안항로의 중심지로서 제주도를 비롯하여 인근에 있는 165개의 섬(목포 항만청 관내 258개 섬 가운데 46%임)에 여객선을 운행하고 있다.

봄, 가을이 매우 짧은 것이 특징인 이곳 목포의 기후는 겨울에는 한랭 건조하고, 여름에는 온난다습한 계절풍지대에 속한다. 연평균 강우량이 982.1mm로 여름철에는 비가 많고 몹시 습하다.

또한 바다와 맞닿아 있기 때문에 바람이 강하고 봄, 가을에는 안개가 많다.

연간 서리가 내리지 않는 날이 241일로 꽤 긴 편 이어서 벼농사에 알맞다. 그러나 바다에 닿아 있으면서 대륙성 기후의 영향을 크게 받기 때문에 기온의 일교차와 연교차가 심하게 나타나기도 한다.

## 제3절 기본현황

### 1. 목포시의 하루



출생  
3.38명/1일



인구밀도  
4,452명/1km<sup>2</sup>



사망  
4.25명/1일



자동차등록  
98대/1일



혼인  
2.67쌍/1일



급수율  
351.7ℓ/1인



이혼  
1.80쌍/1일



시세부담  
478천원/1인



가구원  
2.24명/1가구



의료시설  
시민 812명당/1개소



관광객  
17,920.5명/1일



의료인  
시민 100명당/1인



교통사고  
5.3건/1일



교원  
학생 14명당/1인



화재발생  
0.4건/1일



목포시 공무원  
시민 182명당/1인

## 2. 면적 · 인구

### 면적

(단위 : km<sup>2</sup>)

총 면적	대 지	경 지	임 야	기 타
51.62 (100%)	11.84 (22.9%)	8.60 (16.7%)	11.02 (21.4%)	20.15 (39.0%)

### 용도지역

(단위 : km<sup>2</sup>)

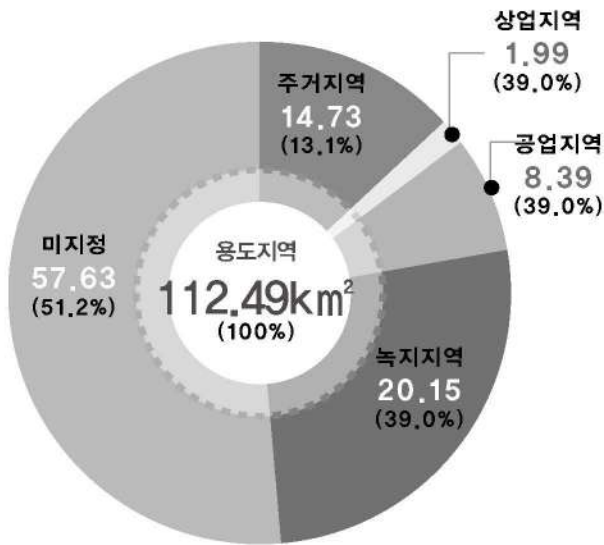

### 도시 및 해안선



### 인구 및 세대

(단위 : 명, 세대)



※ 전라남도의 12.5%

'15년 이후 인구 변화추이

(단위 : 명)

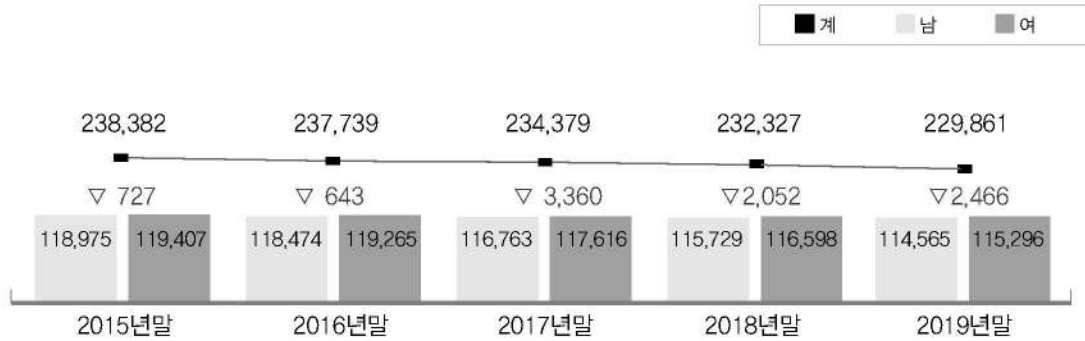

동별 현황

(단위 : 명)

동 명	인구	세대	통	반
합 계	229,861	102,481	607	2,630
용당1동	11,297	5,879	46	195
용당2동	5,558	2,970	22	90
연 동	4,956	2,810	23	101
산정동	9,020	3,817	27	108
연산동	9,915	3,843	19	89
원산동	13,938	6,118	34	170
대성동	5,557	2,601	16	82
목원동	8,146	4,681	35	151
동명동	5,763	3,108	23	90
삼학동	6,442	2,750	20	84
만호동	3,192	1,971	14	62
유달동	4,813	3,027	28	108
죽교동	3,484	1,952	16	67
북향동	9,861	4,371	30	128
용해동	18,298	7,363	39	171
이로동	10,447	4,039	23	87
상 동	18,257	7,975	43	189
하당동	12,458	6,272	23	97
신흥동	17,224	7,053	36	165

삼향동	5,182	2,285	15	64
옥암동	11,146	4,180	21	79
부흥동	10,300	4,318	23	125
부주동	24,607	9,098	31	128

## 연령별 인구분포

(단위 : 명)

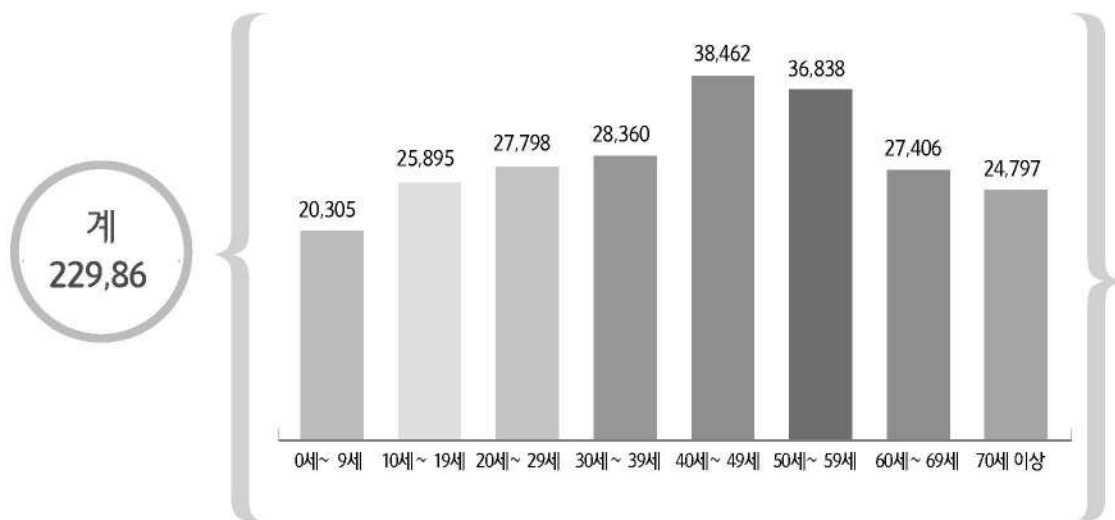

## 외국인

(단위 : 명)

국명	합계	미국	일본	중국	인도네시아	필리핀	캐나다	기타
등록인원	3,342	39	46	492	254	130	12	2,369

### 3. 기후

#### 기후변동

(단위 : 년도별)

구 분	2014	2015	2016	2017	2018	2019
평균기온(°C)	13.9	14.4	14.8	14.3	14.4	14.4
최고기온(°C)	18.1	18.6	18.8	18.5	18.4	18.3
최저기온(°C)	10.6	11.0	11.5	10.8	11.1	11.2
상대 습 도	84.4	79.6	81.9	81.2	75.9	72.3
강 수(mm)	1,087.7	1,041.6	1,398.0	722.5	1,363.3	1,248.4

#### 2019 월평균 기후

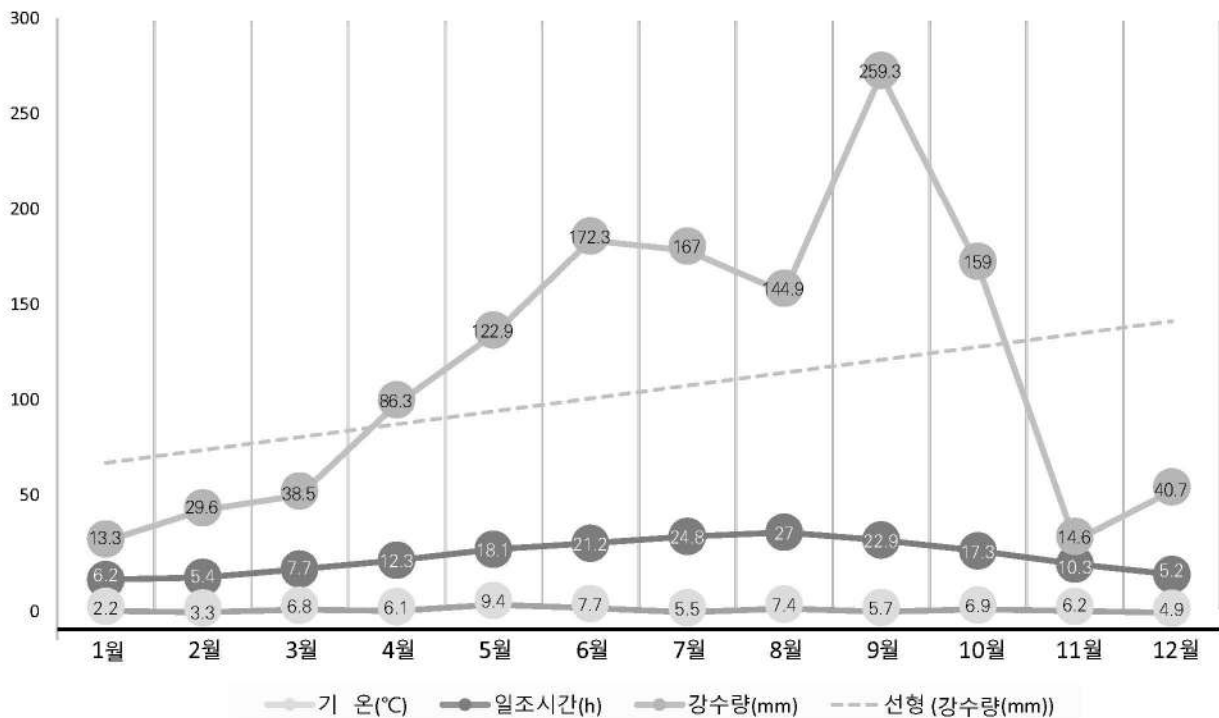



## 4. 행정 조직

행정 조직은 시장, 부시장을 비롯해 9국, 1실, 44과, 23동으로 구성되어 있으며, 공무원 정원은 1,259명이다.

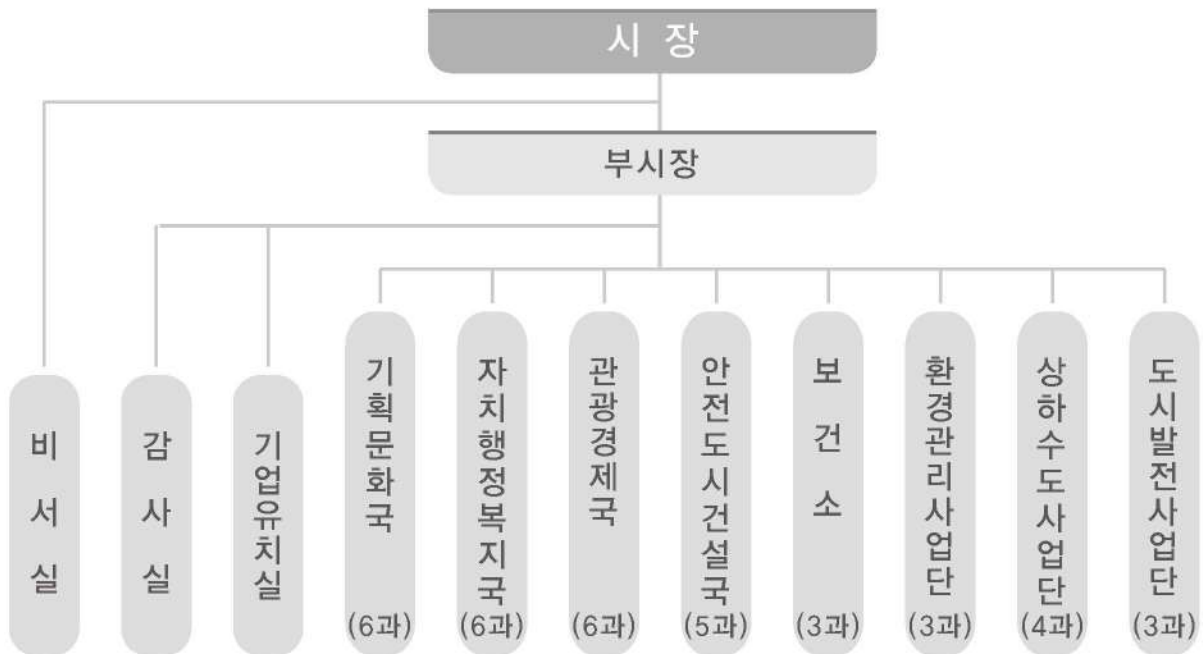

## 공무원

(단위 : 명)

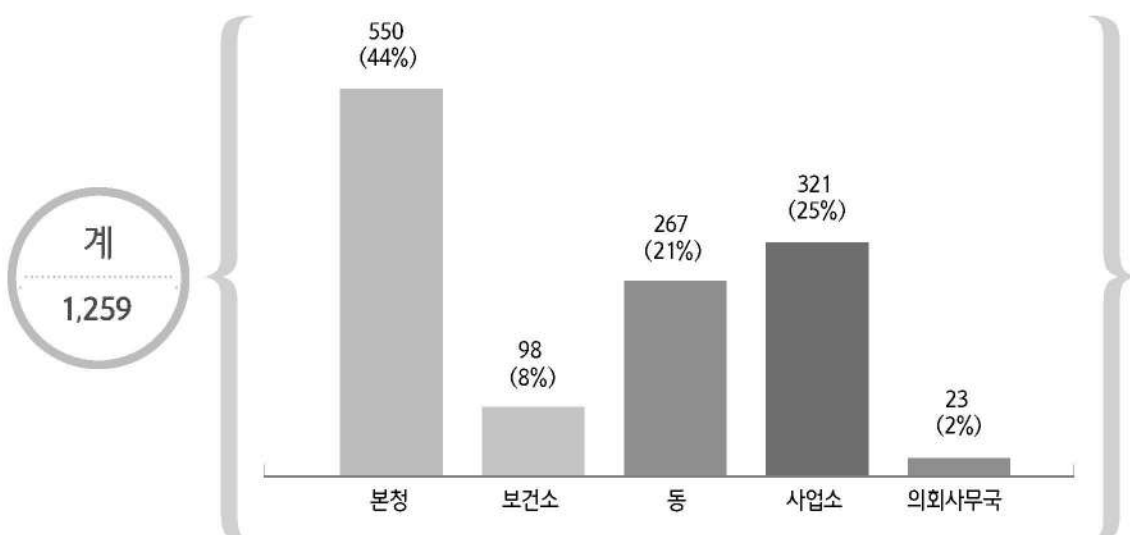

## 5. 목포시의회

시의회는 시민을 대표하는 22명의 의원으로 구성되어 있으며, 집행부에 대한 감시 및 견제와 조례를 제·개정하는 등의 기능을 수행하고 있다.



### 위원회 구성

(단위 : 명)

의원수	위원회	의원수	전문위원
22	의회운영위원회	9	1
	기획복지위원회	7	1
	관광경제위원회	6	1
	도시건설위원회	7	1

## 6. 재정

## 예산규모

(단위 : 백만원)

구 분	2016	2017	2018	2019	2020
총 규모	648,210	652,913	670,879	738,869	822,099
일반회계	533,010	544,900	576,347	655,468	743,354
특별회계	115,200	108,013	94,532	83,401	78,745
재정자립도(%)	20.67	20.96	20.67	18.68	19.17

## 세 입

(단위 : 백만원)

계	지방교부세	보조금	지방세	세외수입	재정보전금	보전수입
743,354	244,027	328,847	104,622	37,851	20,007	8,000

## 세 출

(단위 : 백만원)

계	일반공공 행정 및 공공질서	교육 및 문화관광	사회복지 및 보건	농림해양수 산 및 산업	교통 및 국 토개발	환경 보호	예비비	기타
743,354	33,331	51,894	366,917	35,689	99,328	35,938	6,243	114,014

## 특별회계

(단위 : 백만원)

계	공영개발	상수도 사업	하수도 사업	주택 사업	교통 사업	의료보호 사업	기반시설
78,745	635	22,000	44,593	794	6,321	4,056	346

## 통합부채 현황

(단위 : 억원)

구분	2016년말	2017년말	2018년말	2019년말	비고
통합부채현황	2,257	2,021	1,760	2,468	

## 7. 주택

## 주택 종류별 현황

(단위 : 호)

계	단독주택	아파트	연립주택	다세대주택	기타
102,476	27,771	65,708	1,457	2,086	5,454

## 주택증가 추이

(단위 : 호)

구분	2015	2016	2017	2018	2019
주택 수	96,371	98,788	99,685	101,080	102,476
주택보급률(%)	95.53	97.6	98.84%	99.47%	99.99%

## 8. 도로

## 도로 현황

(단위 : km)

계	시 도	국 도	비 고
467.43(100%)	454.63(97.3%)	12.8(2.7%)	

## 도로시설물

(단위 : 개소)

구 분	육 교	교 량	가 로 등	보 안 등	터널 등	공원 등
개소	12	42	10,158	7,918	2,223	3,556

## 도로포장

노선수(개)	총연장(km)	포 장(km)	미포장(km)	미개통(km)	포장율(%)
1,430	467.43	358.197	-	109.236	76.6

※ 도로율 13%, 도로개설률 77%

## 9. 상하수도

## 상 수 도

급수인구	급수율	1일 급수량	1일1인당 급수율	급수전수
234,880명	99.8%	82,598톤	351.7ℓ	30,775

상수도요금/톤 : 712.58원

## 하 수 도

계획연장	시설연장	개수율	비 고
868,220km	863,414km	99.4%	

## 법정하천

구분	하천명	총연장(km)	제방연장(km)			개수율(%)
			계	개수	미개수	
국가하천	영산강	1.3	1.3	1.3	-	100

## 소 하 천

구분	하천명	총연장(km)	제방연장(km)			개수율(%)
			계	개수	미개수	
계	삼향천외 5개소	8.09	16.188	8,927	7,261	55.1

## 10. 공원녹지

## 도시공원

구분	계		조 성		미조성	
	개소	면적(km <sup>2</sup> )	개소	면적(km <sup>2</sup> )	개소	면적(km <sup>2</sup> )
계	141	10,994,987	103	6,653,225	38	4,341,762
도시자연공원	3	1,095,597	-	-	3	1,095,597
근린공원	39	6,038,160	27	3,544,920	12	2,493,240
어린이공원	54	133,957	47	117,287	7	16,670
소공원	32	30,928	22	10,793	10	20,135
체육공원	4	292,193	2	71,021	2	221,172
수변공원	5	251,487	2	159,892	3	91,595
유 원 지	4	3,152,665	3	2,749,312	1	403,353

## 11. 교통

## 자동차등록 현황

(단위 : 대)

계	승용차	승합차	화물자동차	특수차
101,238	80,567	3,996	16,142	533

1일 등록대수 : 98대

## 차량증가 추이

(단위 : 대)

연도별	2015	2016	2017	2018	2019
계	93,500	96,797	98,001	99,780	101,238
승용	73,154	76,105	77,307	79,066	80,567
승합	4,650	4,454	4,269	4,151	3,996
화물	15,329	15,771	15,925	16,050	16,142
특수	367	467	500	513	533

## 목포 연안여객선 노선

터미널 명	출발~도착	운항횟수	비고
목포항 국제여객선터미널	목포~제주	왕복 2회	
목포연안 여객선터미널	목포~흑산/홍도/가거도	흑 산(왕복 4회)	
		홍 도(왕복 2회)	
		가거도(왕복 1회)	
	목포~비금/도초	도 초(왕복4회)	
	목포~장산/하의/신의	장 산(왕복 10회)	
		하 의(왕복 5회)	
		신 의(왕복 8회)	
	목포~외달도	외달도(왕복 4회)	
	목포~조도	조 도(왕복 1회)	
		우이도(왕복 1회)	



## 철도 노선

노선명	출발~종착	연 장(km)	1일 운행횟수	기 타
호남선	목포 ~ 용산	410.9	KTX 36회 새마을 4회 무궁화 12회	
	목포 ~ 수서	412.2	SRT 18회	
경전선	목포 ~ 부전	388	무궁화 2회	

2019년 운송실적 승차인원 1,257,357명  
하차인원 1,259,277명

## 12. 항만

## 항세

항계 내수 면적(km <sup>2</sup> )	조위(m)			수심(m)		유속 (m/s)
	만조	평균수위	조수차	신항	내항	
41km <sup>2</sup>	3.84	2.43	4.7	12~24	4~12	0.05~0.25

## 선박등록

계	화물선	여객선	유조선	예선	부선	기타
609척	64척	97척	12척	61척	117척	258척

## 항만시설

시 설 명	시 설 내 용
신 항	<ul style="list-style-type: none"> <li>- 다목적부두 : 30,000D/T급 3척</li> <li>- 잡화부두 : 30,000D/T급 1척</li> <li>- 시멘트부두 : 10,000D/T급 1척</li> <li>- 자동차부두 : 30,000D/T급 1척</li> <li>※ 신항 개발계획               <ul style="list-style-type: none"> <li>2019~2040 : 50,000D/T급 1척</li> </ul> </li> <li>※ 대불부두 개발계획               <ul style="list-style-type: none"> <li>2017~2020 : 20,000D/T급 1척</li> </ul> </li> </ul>
내 항	<ul style="list-style-type: none"> <li>- 여 객 : 3,534,495명/년</li> <li>- 여객부두 : 10,000D/T급 1척, 4,000D/T급 1척</li> </ul>
삼학외항	<ul style="list-style-type: none"> <li>- 외항화물 : 30,000D/T급 1척, 10,000D/T급 1척, 5,000D/T급 1척</li> </ul>
북 항	<ul style="list-style-type: none"> <li>- 내항 어선기능 이전(소형어선 및 차도선)</li> </ul>
대불부두	<ul style="list-style-type: none"> <li>- 대불산단 지원부두 : 30,000D/T급 1척 20,000D/T급 3척</li> </ul>
용당부두	<ul style="list-style-type: none"> <li>- 연안화물 : 10,000D/T급 3척, 3,000D/T급 3척</li> </ul>
동양부두	<ul style="list-style-type: none"> <li>- 동양시멘트 전용 : 10,000D/T급 1척</li> </ul>
쌍용부두	<ul style="list-style-type: none"> <li>- 쌍용시멘트 전용 : 10,000D/T급 1척</li> </ul>
한라부두	<ul style="list-style-type: none"> <li>- 현대삼호조선 전용 : 20,000D/T급 1척</li> </ul>
유류부두	<ul style="list-style-type: none"> <li>- 정유3사 전용 : 6,000D/T급 2척</li> </ul>
야 적 장	<ul style="list-style-type: none"> <li>- 면적 450,000㎡</li> </ul>

## 13. 산업단지 현황

## 산업·농공단지 현황

구 분	면적(㎡)	분양업체(개소)	고용인원(명)
계	2,408,853.9	272	3,051
삼진지방산단	217,770	42	259
산정농공단지	529,715	134	1,194
세라믹산단	116,361.1	6	139
대양산단	1,545,006.8	90	1,459

## 기업체

(단위 : 개소, 명)

구 분	계	중기업(50~299인)			소기업(1~49인)					
		소계	식품	기타	소계	섬유	화학	기계	식품	기타
업 체	236	7	7	0	229	3	8	78	32	108
종업원	2,303	629	629	0	1,674	27	131	437	339	740

## 수 출

(단위 : 천)

구 분	계	농축산물	수산물	공산품
수 출 액	57,983	2,039	33,493	22,451
비 율(%)	100	3.52	57.76	38.72

## 14. 최적의 투자여건

### 기업하기 좋은 도시

완벽한 물류인프라 기반 및 R&D 시설 구축되어 있고, 서남권 중심도시로서 인력확보가 용이하고 최고의 근로자 정주여건을 갖춘 도시근교형 산업단지로 최적의 비즈니스 여건을 가지고 있습니다.

#### ① 사통발달의 광대역 교통여건으로 물류의 최적지

- 서해안고속도로 : 목포 ~ 서울, 3시간대(대양산단 관통)
- 남해고속도로 : 목포 ~ 부산, 3시간대(대양산단 관통)
- 고속철도(KTX, SRT) : 목포 ~ 서울, 2시간대
- 목포신항만 : 대양산단에서 8km, 3만톤급 6선석 운영
- 무안국제공항 : 대양산단 ~ 공항, 20km
- 대중국 국제 카페리 항로 운항 추진

#### ② 주거·교육·의료 등 정주여건을 갖춘 도심형 산업단지

- 아파트 4천세대, 행복주택 450세대, 교육기관 49개소, 의료 31개소
- 목포대, 목포해양대, 목포가톨릭대, 초당대, 세한대, 목포과학대, 한국폴리텍대학 등

#### ③ 해양수산 융복합 벨트 조성, 수산물 기반시설 집적화

- 수산식품 수출단지 조성 : '19년 ~ '20년, 1089억원
- 서남권 해양수산종합지원기관 건립 : '14년 ~ '20년
- 목포수산식품지원센터 운영 : 대양산단에서 2km 위치

#### ④ 산업별 R&D 시설 운영

- 녹색에너지연구원, 목포·벤처·문화산업지원센터, 수산식품지원센터, 세라믹산업종합지원센터 등

## 입주기업 지원혜택

### ① 보조금 지원

#### 일반기업 투자보조금

- 입지 보조금 : 부지 분양가의 30% 범위 내(최대 4억원)
- 시설 보조금 : 20억원 초과 투자액의 5% 범위 내(최대 5억원)
- ※ 대규모 투자(투자금액 500억, 고용규모 300명) 국내기업 특별지원

#### 지방투자촉진 보조금

- 수도권 이전 기업 : 토지매입가액 30%, 설비투자금액 14% 이내 지원
- 지방 신·증설 투자기업 : 설비투자금액 14% 이내 지원

#### 산업위기대응 특별지역 지정혜택('21. 5. 28.까지)

〈지방투자촉진보조금 지원비율 확대〉

- 수도권 이전 기업 : 토지매입가액 최대 50%(30%→50%), 설비투자금액 최대 44% 이내 지원 (14%→44%)
- 지방 신·증설기업 : 설비투자금액 최대 44% 지원(14%→44%)

#### 고용위기지역 지정 혜택('20. 5. 3.까지)

- 지역고용촉진 지원금 : 1년간 임금의 최대 50% 지원[1일 6만원 한도]
- 중소기업 청년 추가고용 장려금 : 1인당 연 1,400만원, 3년 지원
- 고용촉진장려금 : 취업프로그램 이수 퇴직자 6개월 고용시 1년간 720 만원 지원

#### 지방중소기업 특별지원지역 지정('21. 9. 8.)

- 국가기관 및 지방자치단체 대상 제한경쟁입찰 및 수의계약 가능
- 중소기업청 정책자금 융자 및 기술보증기금·신용보증기금 보증 우대

### ② 세제 지원

- 취득세(토지 및 건물에 각각) 75% 감면
- 재산세 5년간 75% 감면

③ 금융 지원

- ☑ 창업 및 경쟁력지원자금 용자 알선(연 2.4%)
- ☑ 중소기업진흥공단 「창업기업 지원자금 외」 용자 알선
- ☑ 목포시 중소기업발전자금 용자알선 : 3억원 한도, 이자보전 3% 이내(2년간)

④ 행정 지원

- ☑ 분양신청, 입주심사, 건축허가 등 원스톱서비스 지원
- ☑ 입주기업에 대한 시장 및 판로 개척 지원

15. 농·수산업

시 장

(단위 : 개소)

시 장			점 포		
계	농수산물시장	일반시장	공설시장	계	대형점
9	2	7	-	4	4

농 업

농 가		경 지 면 적		
가구	인구	계	답	전
1,341세대	3,329명	513	120	393

수 산 업

어업가구	어 선	위 판 고	주요어종
683세대	1,081척	33,868톤 (180,342백만원)	선어, 새우젓, 활어, 물김

## 16. 사회복지

## 국민기초생활보장 수급자 현황

8,872세대, 13,131명

## 장애인 등록현황

(단위 : 명)

계	지체	뇌병변	시각	청각·언어	지적	정신	기타
14,024	6,922	1,397	1,498	1,597	1,280	498	832

## 사회복지시설 현황

(단위 : 시설수, 명)

구분	계	아동	노인	여성	부랑인	정신질환	장애인
시설수	68	11	2	32	8	2	1
수용인원	2435	438	20	845	277	252	290

## 이용 시설

시설명	이용인원(명/일)	규모(m <sup>2</sup> )	소재지
목포시장장애인복지관	230	1,760	하당로205번길 12(상동)
명도복지관	150	2,035	산정로199번길 25(산정동)
목포시각장애인심부름센터	20	318	영산로 361
목포수화통역센터	40	132	산정로21번길 9
목포시종합복지관	600명	5,517	고하대로 712
상동종합사회복지관	500명	1,224	상동로 63
상리종합사회복지관	450명	901	상동로 68

## 노인복지관

시 설 명	이용인원(명/일)	규모(㎡)	소재지
목포시노인복지회관	450	2,106	호남로67번길 5
하나노인복지관	403	1,542	해안로 229번길 9-1
하당노인복지관	900	2,367	입암로 20번길 25
이랜드노인복지관	1,110	3,079	용당로 161번길14

## 경로 당

(단위 : 개소, 명)

계		남 자		여 자		혼합	
개소	이용자	개소	이용자	개소	이용자	개소	이용자
188	7,295	1	27	4	136	183	7,132

## 65세 이상 노령인구 변동추이

(단위 : 명)

구분	2015	2016	2017	2018	2019	비고
계	31,203	32,445	33,834	34,821	36,087	
남	12,843	13,439	14,130	14,661	15,328	
여	18,360	19,006	19,704	20,160	20,759	

## 아동 시설

시 설 명	이용인원 (명/일)	규모(㎡)	소 재 지
경애원	59	3,183	양을로 141번길 6
성덕원	56	1,629	죽선로 39-2



시 설 명	이용인원 (명/일)	규 모(㎡)	소 재 지
동민영아원	44	632	용당로 28번길 21
공생원	51	2,425	해양대학로 28
아동원	60	1,412	용당로 305번길 52
목포우리집	7	191	원산로60번길 3-1
푸른초장	6	116	산정로120번길6
매당기행	5	132	영산로565번길9, 106동 103호(상동,호반리젠시빌)
사랑샘	7	87	수문로 79
우들공	1	698	백년대로266번길 25-2
한울타리	4	87.8	죽교천로 136번길 14(산정동, 성광빌라트)

### 청소년 시설

시 설 명	이용인원(명/일)	규모	소재지
청소년성문화센터	48	140	양을로 397번길 68
남자단기청소년쉼터	10	233	백년대로 11번길 8
남자중장기청소년쉼터	10	245	내동길 3-2
청소년상담복지센터	15	210.49	신흥로83번길 14, 복지동2층 (옥암동, 목련아파트)
학교밖 지원센터	15	115	신흥로83번길 14, 복지동2층 (옥암동, 목련아파트)
청소년 문화센터	65	1,296	
청소년수련원	25	28,790	양을로397번길 68
하당청소년문화센터	49	1,260	통일대로 119번길 25

## 여성 시설

시 설 명	이용인원(명/일)	규모(㎡)	소재지
목포시건강가정지원센터	94	399,36	송림로 41번길 11
목포여성인력개발센터	50	1,316	통일대로37번길 34-1
목포여성상담센터	10	132	신흥로83번길 5(옥암동)
목포여성장애인성폭력상담소	5	49.88	영산로 361(용해동)
목포여성인권지원센터	5	62.7	용당로 92(용당2동)
성모의집	5	184	동명들목로5-1(동명동)
태화모자원	58	2,193	국민로 7(용당2동)
목포YWCA	50	826.43	호남동 450

## 17. 환경

## 생활폐기물 처리

구 분	장 비(대)			인 원(명)			1일 배출량	1일 처리량
	계	차량	손수레	계	시	민간		
폐기물	136	44	92	189	166	23	224.3t	224.3t
분 뇨	7	7	-	11	-	11	82kℓ	82kℓ

## 위생매립장

부지면적(㎡)	매립면적(㎡)	매립용적(㎡)	침출수 처리용량	비고
290	180	2,897	200㎡/일	

## 주요시설 · 장비

시트포설	우수배제시설	내부운반도로	가스포집시설	보유장비(대)
180km <sup>2</sup>	5.3km	1개소 1.7km	13개소	굴삭기(2) 살수차(1) 로울러(1) 덤프트럭(2) 방역차량(1) 압롤차(1) 불도우저(2) 스키로더(1)

## 일반폐기물 수거 · 처리

연도별	생활폐기물	1일평균 처리량	기타
2019	58,149	159	
2018	55,319	139	
2017	52,503	140	
2016	53,249	164	
2015	56,416	155	

## 하수종말처리시설

구분	위치	처리장면적	처리용량	1일 처리량
남해하수처리장	삼학로 222-2	77,919m <sup>2</sup>	100천톤/일	58,476톤/일
남악하수처리장	남악로 40	29,197m <sup>2</sup>	12천톤/일	11,804
외달도 마을하수처리장	달동 1268	420m <sup>2</sup>	120톤/일	90
북항하수처리장	청호로 220번길 33	83,226m <sup>2</sup>	35,000ton	35,000ton

## 18. 보건·위생

## 의료시설

(단위 : 개소)

계	의원	치과	한의원	병원	종합병원	조산원
284	134	63	47	34	5	1

## 의료인

(단위 : 명)

계	의사	약사	치과의사	한의사	조산사	간호사	기타
2,288	466	145	116	95	3	1,463	787

## 의료보장

(단위 : 명)

계	지역의료보험		직장의료보험		의료급여	
	인원수	비율(%)	인원수	비율(%)	인원수	비율(%)
132,967	69,006	51.9	52,584	39.5	11,377	8.6

## 공중위생업소

(단위 : 개소)

계	이·미용업	위생관계업	숙박업	목욕탕업	위생용품제조업	세탁업
1,737	1,081	73	316	48	3	216

## 식품접객업소

(단위 : 개소)

계	일 반 음식점	식 품 판매업	즉석 판매	휴 게 음식점	집 단 급식소	유 흥단란 주점	식품제조 가공업	제과점
7,196	4,140	1,016	586	720	238	295	117	84

## 19. 교육

## 교육시설

(단위 : 개교, 명)

구분	계	초등학교	중학교	고등학교	대학교	대학원	기 타
학교	70	33	16	15	4	2	
학생	48,648	15,912	7,322	7,856	16,531	1,027	

## 평생교육

평생교육기관수	운영프로그램수	연간이용자수	비고
61	169	210,433	

## 공공도서관

도서관명	위치	열람석	장서수	개관
목포시립도서관	목포시 용당로 160번길 32	961	304,904	1974. 01. 15
목포어린이도서관	목포시 옥암로 186번길 30-7	216	64,759	2010. 07. 27
목포공공도서관	목포시 원산주택로 3번길 6	1,600	357,461	1982. 03. 12
목포영어도서관	목포시 옥암로 186번길 30-11	62	22,105	2016. 05. 11

## 작은도서관

도서관명	위치	열람석	장서수	개관
꿈돌이	목포시 평화로 142	60	10,688	2007. 4. 12.
은하수	목포시 비파로 31	56	11,352	2007. 4. 16.
옹달샘	목포시 상동로 61	35	7,499	2007. 4. 18.
꿈나무	목포시 삼학로 123번길 29	19	8,870	2007. 4. 19.
반딧불	목포시 북교길 22	30	7,667	2007. 4. 20.
무지개	목포시 원산중앙로 87	36	8,086	2009. 6. 2.
초롱초롱	목포시 북항로 102-7	53	7,513	2010. 11. 12.
연 꽃	목포시 산정로 63번길 14-1	36	4,848	2013. 2. 5.
푸른솔	목포시 남악1로 52번가길 2	40	4,823	2013. 11. 1.
청개구리	목포시 통일대로 75번길 14, 307호	40	4,734	2013. 12. 23.
숲 속	목포시 백년대로 95-5	20	4,222	2014. 12. 9.
소나무	목포시 포미로 22	30	3,238	2014. 4. 7.
삼 학	목포시 자유로104번길35	19	3,946	2016. 1. 19.
행복마을	목포시 양을로 144	16	3,297	2016. 11. 25.
노을	목포시 고하대로 641-10	18	2,223	2017. 6. 8.
푸른숲	목포시 남악1로 52번가길2	30	1,812	2018. 4. 3.
호돌이	목포시 유동로 10번길 27	20	1,782	2018. 2. 5.
셋별	목포시 연산백련로 1번길 79	28	1,926	2018. 12. 14.
늘푸른	목포시 삼학로 363	16	2,348	2019. 8. 6.

## 20. 문화·예술

## 언론매체

방송사	신문사	종합유선방송사	비고
5(TV 2, 라디오 3)	6	1	

## 문화시설

문화예술회관	도서관	박물관	영화관	청소년 문화의집	미술관	문화원	전수관
1	4	5	4	1	4	1	1

## 예술단체

단체명	미술 협회	국악 협회	무용 협회	문인 협회	사진 협회	음악 협회	연예 협회	연금 협회	자연수 석협회
인 원	160	102	53	95	132	61	120	45	70

## 시립예술단체

계	무용단	합창단	교향악단	소년소녀합창단	연극단	국악원
153	9	26	53	57	4	4

## 문화재

(단위 : 개소)

국가지정						전라남도 지정					등록 문화재
계	국보	보물	사적	천연 기념물	무형	계	유형	무형	기념물	문화재 자료	
5	-	1	1	2	1	12	2	4	3	3	14

## 국가지정 문화재

지정종별	문화재명	시대	수량	소재지	지정일자
사적 제289호	구 목포일본영사관	근대	1동	영산로29번길 6	1981.9.25
중요무형문화재제100호	육장 장주원	-	-	노송길 32-5	1996.2. 1
천연기념물 제500호	목포 갯바위	-	-	용해동 산86-24인근	2009.4.27
천연기념물 제535호	신안압해도 수각류 공룡알 동지화석	-	-	남농로 135	2012.6.27
보물 제2011호	목포 달성사 목조 지장보살삼존상 및 시왕상 일괄	조선	일괄	목포시 유달로 173	2019. 1. 3

## 등록문화재

등록번호	명칭	수량	소재지	지정일자
제29호	구 호남은행목포지점	1	해안로249번길 34	2002. 5.31
제30호	구 목포공립심상소학교강당	1	영산로10번길 10	2002. 5.31
제43호	목포 구 청년회관	1	차범석길35번길 6-1	2002. 9.13
제62호	정명여자중학교 구 선교사 사택	1	삼일로 45	2003. 6.30
제114호	목포양동교회	1	호남로 15	2004.12.31



제239호	구 목포사범학교 본관	1	송림로41번길 11	2006. 6. 2
제340호	구 동본원사목포별원	1	영산로75번길 5	2007. 7. 3
제513호	목포천주교 구 교구청	1	노송길 35	2012.10.17
제588호	구 목포부청 서고 및 방공호	1	영산로29번길 6	2014. 4.29
제640호	문태고등학교 본관	1	용당로 138	2014.10.30
제696호	정광정혜원	1	노적봉길 26	2017.10.23
제707호	조선내화주식회사 구 목포공장	1	온금동 122-6 외	2017.12. 5
제718호	목포근대역사문화공간	일괄	만호동 및 유달동 일대	2018. 8. 6
제764호	목포 경동성당	1동	해안로165번길 33	2019.12. 9

### 전라남도지정 문화재

지정종별	문화재명	시대	수량	지정일자
유형문화재 제39호	고하도 이충무공 기념비	조선	비1기	1974. 9.24
유형문화재 제228호	달성사 목조아미타삼존불좌상	조선	1점	2000.12.13
무형문화재 제29-2호	판소리 춘향가(안부덕)	-	-	2002. 4.20
무형문화재 제29-4호	판소리 수궁가(박방금)	-	-	2008.12.26
무형문화재 제29-5호	판소리 흥부가(김순자)	-	-	2009. 3.20
무형문화재 제50호	조선장 (심정후)	-	-	2013. 8. 5
지방기념물 제10호	고하도 이충무공 유적	조선	비각1 삼문1	1974. 9.24
지방기념물 제21호	목포시사	조선	1동	1975.10.11
지방기념물 제174호	구 동양척식주식회사목포지점	근대	1동	1999.11.20
문화재자료 제137호	목포진지	조선	비1기	1986. 11.8
문화재자료 제138호	목포 오포대	근대	1점	1986. 11.8
문화재자료 제165호	이훈동 정원	-	-	1988. 3.16

## 21. 체육시설

### 공공체육시설

육상 경기장	축구장	테니스장	구기 체육관	생활 체육관	수영장	국궁장	조정 카누장	요트장	게이트 볼장
1	천연3면 인조4면	3	1	1	1	1	1		1

### 신고체육시설

수영장	체육도장	골프연습장	체력단련장	당구장	무도학원
2	85	35	47	147	1

## 22. 주요 관광지

### 유달산권

#### ● 유달산

해발228미터의 기암괴석으로 이루어진 유달산은 노령산맥의 맨 마지막 봉우리이다. 정상에 올라서면 목포 시내가 한눈에 내려다보이며, 푸른 다도해의 경관이 시원스레 펼쳐져 있고 그 사이를 오고가는 크고 작은 선박들의 모습이 한쪽의 동양화를 연상시킨다.

#### ● 조각공원

목포 시가지가 한눈에 내려다보이는 유달산 기슭 이등봉 아래 들어선 조각공원은 우리나라 최초로 조성된 야외 조각공원으로 46점의 국내·외 작가 작품이 유달산의 자연경관과 조화를 이루고 있다.

#### ● 노적봉예술공원

노적봉예술공원은 예향 목포에 걸맞은 미술작품 전시실과 종합홍보관, 다양한 문화예술행사를 할 수 있는 야외공연장으로 목포를 대표하는 종합문화예술 및 휴식공간이다.

#### ● 목포진

일제 강점기에 흔적도 없이 사라졌던 군사기지 목포진이 120년 만에 역사공원으로 복원돼 목포의 건축물과 함께 역사문화 관광 자원으로 활용되고 있다.

#### ● 목포근대역사관1관(구. 일본영사관)

목포 최초의 서구적 근대 건축물로 당시 중국 시아면에 있는 영사관과 함께 일본 재외 영사관으로 쌍벽을 이루었다고 한다.

#### ● 목포근대역사관2관(구. 동양척식주식회사)

일제시대 건축물로 1999년 11월 20일 전라남도 기념물 제174호로 지정, 동양척식주식회사 건물 복원기념으로 사진이 전시되고 있다.

#### ● 성옥기념관(이훈동 정원)

조선내화(주)창업자인 성옥 이훈동 선생의 미수를 기리기 위해 자녀들이 건립한 문화공간으로 선생이 수집한 근·현대작품, 다양한 고미술작품과 도자기 등을 감상할 수 있으며 호남 지방의 유일하게 보존된 일본식 정원인 이훈동정원 또한 만나볼 수 있다.

#### ● 목포대교

목포대교는 총연장 4.129Km, 너비 35~40m의 왕복 4차선 도로로 북향과 고하도를 잇는 해상교량으로 비상하는 학의 날개처럼 아름다운 모습을 갖추고 있다.

● 목포해상케이블카

유달산과 고하도를 육상과 해상으로 운행하며, 운행 거리는 국내 최장인 3.23km다.

갯바위권

● 갯바위(천연기념물 500호)

갯바위는 두 사람이 나란히 샷갯을 쓰고 서있는 모습의 바위로 관광객들이 즐겨찾는 명소이며, 예전에는 배를 타고 나가야만 볼 수 있었던 갯바위를 해상에서 직접 조망할 수 있는 보행교를 바다위에 설치하였다.

● 목포자연사박물관

자연사관은 중앙홀, 지질관 등 7개 전시실에 지구 46억년의 자연사를 고스란히 보여주고 있으며, 특히 세계에서 단 2점뿐인 공룡화석 프레노케랍토스와 전남 신안군 압해도에서 발굴해서 복원한 세계적 규모

● 목포생활도자박물관

공예, 건축, 첨단 세라믹으로 발전 성장한 생활도자기의 역사를 한눈에 살펴볼 수 있고 어린이의 눈높이에 맞춘 놀이형 전시공간으로 구성되어 창의력과 감성을 키워줄 수 있도록 연출되어 있다.

● 남농기념관

조선조 말엽 시(時), 서(書), 화(畵)로 이름을 날렸고 추사 김정희가 해동제일인자라고 극찬했던 소치 허련에서 미산 허영, 남농 허건으로 이어지는 윤림산방 3대의 작품을 감상할 수 있다.

● 목포문학관

선구자적 역할을 해온 작가들의 문학을 계승·발전시키기 위해 목포문학관이 문을 열었다. 한국의 연극인 김우진선생, 여류 소설가 박화성선생, 희곡작가 차범석선생, 문학평론가 김현 선생의 삶과 문학세계를 볼 수 있다.

● 국립해양문화재연구소

국립해양문화재연구소 해양유물전시관은 바다 속에 잠겨있는 수중 문화유산을 발굴하여 전시하는 곳으로 수중고고학 박물관이라고 불리며 해양문화체험 등 종합적인 해양문화전시관이다.

## 삼학도권

### ● 삼학도

한 청년을 사모한 세 여인이 죽어 학이 되었고 그 학이 떨어져 죽은 자리가 섬이 되었다는 삼학도는 세 개의 섬을 잇는 아담한 다리를 따라 거니는 산책로와 운치있는 밤 풍경을 만끽할 수 있다.

### ● 김대중노벨평화상기념관

대한민국 제15대 대통령이며 한국인 최초로 노벨평화상을 수상한 故 김대중 대통령의 생애를 각종 사료와 영상자료를 통해 살펴볼 수 있는 평화와 화합의 전당인 김대중노벨평화상기념관은 지상 2층 규모로 전시동관 컨벤션동으로 구성되어 있다.

### ● 삼학도카누캠프

도심 속 공원에서 누구나 쉽게 수상레포츠를 즐길 수 있는 삼학도카누캠프는 카누를 타고 삼학도 수로를 도는 체험프로그램으로 운영된다.

### ● 목포어린이바다과학관

21세기 해양시대의 주역인 어린이에게 과학적 사고와 능력을 심어주고 바다의 호기심을 갖도록 갯벌 체험, 심해모형잠수정, 깊은 바다 재현 영상, 바다동·식물 생태 및 먹이 모형 체험 등 아이들의 감각을 풍부하게 자극하도록 구성되었으며, 4D 영상관, 갯벌생태수조 등이 마련되어 있다.

### ● 목포요트마리나

유달산의 낙조와 흰색의 요트가 어우러져 이국적인 풍경을 간직한 목포요트마리나는 요트세일링을 하기에 최고의 조건을 구비하고 있으며 해상·육상계류장, 클럽하우스, 전시판매장 등이 갖추어져 있다.

### ● 이난영 공원

목포의눈물 가수 故 이난영 여사를 기념하는 공원에는 목포의눈물, 목포논항구다 등의 노래비와 우리나라 수목장 1호 이난영 여사의 수목장이 있으며 넓고 쾌적한 녹지공간과 시민편의시설이 설치되어 있다.

## 북항, 고하도, 외달도권

### ● 북항 노을공원

목포북항 노을공원은 바다를 느끼고 체험하는 공간의 장으로 활용할 수 있도록 수변테크, 노을광장, 이벤트 광장, 녹지 및 산책로가 조성됐으며, 바닥분수와 파고라, 벤치 등 휴게시설이 다양하게 설치되어 해양특성을 살린 환경 친화적 공간이다.

● **목포해양수산복합센터**

북항에 위치한 목포해양수산복합센터 위판장에는 매일 목포, 신안 등 인근 해역에서 잡아온 활어가 경매되고 있으며, 바로 옆 직판동에서는 관광객들이 싱싱한 활어를 값싸게 구입하여 먹고 갈 수 있다.

● **육지면 발상지**

1904년 처음으로 육지면 재배를 시도하여 성공하자 육지면이 전국으로 보급되어 목포는 1흑3백(김, 쌀, 소금, 면화)의 대표적인 수탈지역이 되었다.(육지면 : 목화의 일종, 미국의 조숙종)

● **이충무공유적지**

임진왜란 이후 일본이 우리나라에 재 침입했을 때 이순신장군이 107일간 주둔하며 군량미를 비축하고 전력을 재정비한 전략지로 활용되어 왜적의 침투를 막아낸 곳으로서 이를 기념하기 위해 세워진 이충무공기념비가 서있다.

● **사랑의 섬 외달도**

바다 한가운데 우뚝 솟아있는 외달도는 깨끗한 해변과 아름다운 자연환경을 자랑하여 환경부 지정 자연생태 우수마을과 국토해양부지정 우리나라 100대 아름다운 섬으로 지정되었다. 전국 최대 규모의 야외해수풀장이 조성되어 관광객들의 발길을 사로잡고 있다.

## 23. 자매결연도시

### 국내 자매결연도시

구 분	경상북도 영 주 시	서울특별시 서대문구	충청북도 청 주 시	경 기 도 성 남 시	경상남도 창 원 시
결 연 일	1998.8.13	2005.4.18	2008.6.13	2009.5.1	1998.12.24
면 적	668.99km <sup>2</sup>	17.61km <sup>2</sup>	153.45km <sup>2</sup>	141.70km <sup>2</sup>	745.33km <sup>2</sup>
인 구	114,374명	327,451명	668,199명	978,458명	1,098,747명
학 교	초19, 중11 고 9, 대 2	초18, 중13 고 6, 대 8	초60, 중35, 고30, 대 4	초66, 중45, 고34, 대 2	초109, 중63, 고47, 대 6
기 업 체	9,117개	18,116개	45,999개	48,756개	79,305개
재정규모	3,785억	2,563억	9,256억	19,057억	28,183억

지역 특성	소태백권의 교통 중심지이며 인삼, 사과 풍부한 도시	안산,백련산 등 자연 녹지 공간이 풍부한 전형적인 주거지역 도심과 외곽을 연결하는 교통의 요충지로서 서북권 중심 지역 연세대, 이화여대등 명문대학이 밀집된 교육과 문화의 도시	중부내륙의 교통요충지로 교육도시, 세계 최고의 금속활자 본 직지탄생지, 천년의 역사와 문화가 숨쉬는 고장	중부지방 내의 중심부인 동시에 수도권과 인접하여 편리한 교통 및 물류의 중심지 쾌적한 주거환경과 문화공간 등 최적의 입지 조건을 갖춘 주거 만족 도시	선사문화와 철기 문명을 꽃피운 역사적 전통을 지닌 고장으로 2008 창원사르총회의 성공적인 개최로 세계환경수도로서의 기반을 마련, 국가적 과제로 시행하고 있는 녹색성장, 기후변화 대응, 하천복원사업을 선도 및 실현하고 있는 도시
-------	------------------------------	---	--	---	---

### 국외 자매결연도시

구 분	노르웨이 함메르페스트시	일 본 벳부시	중 국	
			연운항시	샤먼시
결 연 일	1962.3.23	1984.10.1	1992.11.1	2007.7.25
면 적	849km <sup>2</sup>	125.3km <sup>2</sup>	7,446km <sup>2</sup>	1,565km <sup>2</sup>
인 구	10천명	116천명	5,343천명	4,110천명
학 교	22개	초15, 중9 고 8, 대4	초445, 중140 고37, 대14	초298, 중115 고16, 대4
기 업 체	-	199개	1,504개	1,985개
재정규모	118억원	11,126억원	106,029억원	366,837억원
행정구역	-	17구 145정	3구 3현	6구
지역 특성	북극권의 주요 국제 수산물 수산물관광도시	항구도시 온천관광도시	TCR의 거점 농수산물과 수정 생산지	중국4대 경제특구 석재유통집산지

## 24. 목포의 9미(味)

### ○ 1미. 세발낙지

목포를 상징하는 대표적인 토산품 중 하나가 세발낙지이다. 발이 세 개여서 세발낙지가 아니라 발이 가늘다는 뜻으로 세(細)발낙지라 불린다. 세발낙지는 크기가 작기 때문에 나무젓가락에 돌돌 말아 통째로 먹어야 제 맛이고 낙지 연포탕의 주원료로 사용된다. 일반적으로 낙지는 우리나라 서해안과 남해안에서 잡히지만 세발낙지만은 목포 영암 무안 신안 등지에서만 잡히는 '지역 특산품'이다. 낙지 요리는 산낙지로 통째로 먹는 것 외에도 연포탕, 회무침, 낙지비빔밥, 갈낙탕 등 다양한 방법으로 조리해 먹는다.

### ○ 2미. 홍어삼합(홍탁삼합)

구릿한 냄새와 툭 쏘는 맛 때문에 먹지 못하겠다면 억지로 먹지 않아도 좋다. 무엇에도 비길 수 없는 홍어의 진미를 아는 사람이 먹기에 부족할 판에 어중이 떠중이에게 시식의 기회를 줄 필요는 없다. 어떠한 음식도 홍어만큼 정신을 깨우는 짜릿함을 선사하지는 못한다. 홍어회 한 점을 입 안에 넣고 오물거리면 오묘하고 알싸한 기운이 온몸으로 퍼진다.

삼합 : 홍어(삭힌것), 돼지고기(삶은돼지고기), 김치(묵은김치)

홍탁삼합 : 삼합(홍어, 돼지고기, 김치), 막걸리

### ○ 3미. 민어회

홍어, 세발낙지, 갈치조림, 꽃게무침과 함께 목포의 5미로 손꼽히는 음식이다. 수심 40~120cm의 진흙바닥에 주로 서식하는 민어는 회로 먹으면 쫄깃하고 달콤하다. 목포의 민어회는 다른 지역과 달리 회뿐만 아니라 껍질, 부레, 뱃살, 지느러미까지 한상 가득 푸짐하다. 또한 1주일 정도 갯바람에 말린 후에 찜으로 조리하거나 쌀뜨물에 민어, 멸치, 무, 대파 등을 넣고 탕으로 요리하면 그 맛이 또한 일품이다.

### ○ 4미. 꽃게무침

발그레한 소스에 버무려 내놓은 꽃게무침과 꽃게살은 보기만 해도 입안에 군침이 가득. 꽃게가 많이 나는 봄에 1년분 꽃게를 사서 냉동실에 넣어둔다. 여름철에도 냉동상태에서 꺼내기 때문에 비브리오 패혈증 걱정은 하지 않아도 된다. 참기름과 김가루가 얹어진 밥에 쓱쓱 비벼먹다 보면 저 많은 양을 언제 다 먹을까 싶었던 걱정도 금방 사라질 정도로 '밥도둑'이다. 먹고 나면 든든한 포만감이 오래가 다음 끼니가 맛이 덜할 정도.



### ○ 5미. 갈치조림

예로부터 갈치 만진 손을 행군 물로 국을 끓여도 맛이 났다는 이야기가 전해질 정도로 갈치는 맛이 좋다. 그중에서도 가을에 목포에서 잡은 떡갈치가 특히 맛있다. 10월 목포 갈치는 삼겹살보다 낫고, 은비늘은 황소 값보다 높다는 말이 있는데 이는 9월말부터 목포 앞바다에서 잡은 산란을 앞둔 떡갈치가 유난히 맛있기 때문이다. 갈치는 바로 회로 치거나 기름을 살짝 발라 구워 먹어도 맛있지만 감자, 호박 등 야채를 푸짐하게 넣은 갈치조림이 일품이다.

### ○ 6미. 병어회(찜)

병어는 상아색의 흰살 생선으로, 찌내면 부드럽고 입에서 녹는 듯한 질감을 지니고 있다. 막 잡은 병어는 거의 단맛에 가까우면서 전혀 비린내가 없어 살짝 얼려 회로 먹는 맛이 일품이다. 비늘이 없고 표면이 매끄러운 흰살 생선인 병어는 영양이 풍부하며 지방질이 적고 소화가 잘 되는 생선이어서 어린이, 노인, 병후 회복기 환자의 기력회복에 아주 좋다. 맛난 생선 병어는 열량도 낮아 다이어트에도 효과가 있다. 병어는 양식에 성공한 예가 없으므로, 구하기도 쉽지 않고 귀한 호화 음식이다.

### ○ 7미. 준치무침

“씩어도 준치”라는 속담이 있을 만큼 준치는 맛이 좋기로 유명하다. 한자로는 진어(眞魚) 또는 시어(鰭魚)라고 한다. 예부터 새가 물에 빠져 조개가 된다는 말이 있는데 준치도 새가 변하여 준치가 되었다는 전설이 있다. 옛 음식책에는 준치로 만든 음식이 아주 많이 나온다. 지금은 흔치 않은 생선이지만 전에는 국, 자반, 조치, 만두 등 별난 음식을 많이 만들어 먹었다.

### ○ 8미. 아귀탕(찜)

아귀는 못생긴데다 입이 크고 비늘도 없는 생선이라 하여 예전에는 거들떠보지도 않고 거름이나 사료로 이용했으나, 지금은 전국적으로 퍼진 아귀찜 덕분에 값이 아주 비싸져서 고급 생선이 되어 버렸다. 술꾼들은 살보다도 내장을 더 즐겨 먹는다. 못생겼지만 이빨밖에는 버릴 것이 없는 생선이다. 지방에 따라 물곰, 물돔, 배기라고도 부른다. 대부분의 사람이 표준어인 아귀보다는 ‘아귀탕’이니 ‘아귀찜’이니 하여 ‘아귀’라고 많이 부른다. 아귀는 생김새와는 달리 맛이 담백하다. 국이나 찌개를 끓이면 아주 시원하고 콩나물을 듬뿍 넣어 맵게 찜을 하기도 한다. 담백한 맛으로 즐기는 아귀탕이나 아귀수육도 별미이다.

### ○ 9미. 우럭지리

우럭(조피볼락)은 예로부터 임금님의 수라상에 올렸던 어류로, 활어회나 매운탕으로 남녀노소 누구나 선호하는 최고의 생선이다. 맛도, 육질도, 영양도 만점으로 횡감의 대명사로 불리며, 미식가들로부터 사랑을 받고 있다. 여기에는 육질이 희고 부드러운 탄력성과 함께 쫄깃쫄깃하면서도 지방이 적어 감칠듯한 담백한 맛이 배어 있기 때문이다. 부드럽고 탄력성이 좋은 흰살생선의 육질로 고소하면서 개운한 맛이 백미인 우럭은 최고의 탕으로 인가가 좋다.

## 25. 목포의 9경(景)

### ○ 1경. 유달산풍경

유달산은 신선이 춤을 추는 형국이라 하여 선인무수형국(仙人舞繡形局)이라고 한다. 목포여중 뒤편 언덕이 신선의 오른팔에 해당되고 유달산 새천년 시민의 종각이 있는 자리는 신선의 왼팔이 된다. 그러면 목포대는 북이고 삼학도는 가야금이 되는데, 신선이 가야금과 북을 치며 춤을 추고 있는 듯 하다. 유달산은 140헥타르의 면적을 차지하고 있으며 호남정맥의 맨 마지막 봉우리이자, 다도해로 이어지는 서남단의 돌산으로 '호남의 개골산'이라고도 불린다.

### ○ 2경. 목포대교 일몰

전남 목포시 북항과 고하도를 잇는 목포대교가 2006년 11월 착공식을 갖고 5년 8개월만에 준공되었다. 목포대교의 주탑과 케이블은 목포의 시조(市鳥)인 학 두 마리가 목포 앞바다를 날아오르는 모습을 형상화하여 건설함으로써 운전자들이 교량을 건널 때 케이블의 모습이 마치 학이 날개 짓 하는 듯한 시각효과를 느낄 수 있다. 또 야간경관 조명을 설치되어 학의 모습을 더욱 선명하게 느낄 수 있는 아름다운 장관이 연출된다.

### ○ 3경. 갯바위

갯바위는 저녁노을에 물든 바다와 입암산의 절벽에 반사되는 노을빛이 아름다운 곳으로 예로부터 입암반조(笠岩返照)라 한다. 파도·해류등에 의해 바위가 침식되는 과정을 잘 보여주어 자연학습장으로 활용되며 자연적, 문화적 가치를 인정받아 2009년 4월 27일 국가지정문화재 천연기념물 500호로 지정되었다.

### ○ 4경. 춤추는 바다분수

세계최초 초대형 부유식 음악분수로서 물과 빛, 음악의 하모니를 통한 아름다운 장관 연출한다. 수반길이 150m, 높이 13.5m, 최대 분사높이 70m인 춤추는 바다분수는 잔잔한 바다 위, 워터스크린에 펼쳐진 아름다운 사연이 감미로운 선율과 화려한 빛, 거대한 물줄기 춤에 맞춰 스토리가 있는 레저쇼와 함께 매일 밤 웅장하고 환상적인 공연이 펼쳐지고 관람객과 함께 하는 사연소개, 프로포즈 등 다양한 프로그램으로 관광객들에게 소중한 추억을 선사한다.

### ○ 5경. 노적봉

노적봉(露積峯)은 해발 60m의 바위산에 불과하지만 왜적을 물리친 이순신 장군의 호국혼이 담겨있다. 정유재란 때 12척의 배로 불가능해 보였던 명량대첩을 승리로 이끌고 전열을 재정비 하는 동안 조선의 군사와 군량미는 턱없이 부족하여 바로 왜적이 쳐들어온다면 함락 될 수밖에 없는 위기에 놓여 있었다. 이때의 노적봉은 아주 큰 역할을 하였다. 유달산 앞바다에 왜적의 배가 진을 치고 조선군의 정

세를 살피고 있을 때 이순신 장군은 노적봉을 이용하여 위장전술을 펼쳤다. 노적봉 바위를 이영(벗짚)으로 덮어 마치 군량미가 산처럼 많이 보이게 하고 새벽에 바닷물에 백토를 풀어 밥 짓는 쌀뜨물처럼 보이게 하여 왜군들이 군사가 많은 줄 알고 스스로 물러나게 하였다. 이러한 일이 있는 후로 이 봉우리를 노적봉이라 부르게 되었다.

## ○ 6경. 목포진

목포진은 조선시대 수군의 진영(鎭營)이며 목포영·목포대라고 불렀고 만호(萬戶)가 배치되었다고 해서 만호영·만호진·만호청이라 부르기도 했다. 1439년(세종21년) 처음 목포진의 설치가 재가 되었으며, 성의 모습이 갖추어 진것은 1502(연산군 8년)으로 전해진다. 문헌비고에 의하면 당초 진성의 규모는 석축둘레 1,306척, 높이 7척 34촌이었으며, 우물과 못이 각 1개소씩 있었다고 한다. 목포진은 한반도 서남해의 방어진역으로써 그 역할을 다 했으나 1895년(고종 32년) 7월 15일 고종 칙령 제141호에 의해 폐진되었다. 폐진 직후인 개항당시만 해도 청사의 일부가 남아있어 무안감리서, 일본영사관 또는 역국사관 기지로 사용 되다 훼손되어 목포진 유적비만이 남아있던 곳을 2014년 현재의 모습으로 일부 복원하였다.

## ○ 7경. 삼학도 이난영공원

‘목포의 눈물’의 가수 고(故) 이난영(1916~1965) 여사를 기념하는 ‘난영공원’이 대삼학도에 개장되었다. 약 3,300㎡(약 1,000여평) 부지에 조성된 이 공원에는 ‘목포의 눈물’과 ‘목포는 항구다’ 노래비와 우리나라 수목장 1호 이난영여사의 수목장이 있다. 이난영 여사의 혼이 살아 숨쉬고 넓고 쾌적한 녹지공간과 시민 편의시설 등이 설치된 이 공원은 목포의 관광명소로 자리잡았다.

## ○ 8경. 다도해전경

섬과 바다를 품고 있는 예향의 도시 목포.. 유달산 아래 펼쳐진 다도해의 푸른 바다는 서해안의 아름다운 추억을 담아갈 수 있는 빼어난 전경으로 오색등과 수시로 오가는 배, 붉은 태양과 일몰 그리고 드넓은 바다를 한꺼번에 담을 수 있는 다도해의 수려한 경관으로 손꼽힌다. 끝없이 펼쳐진 다도해의 섬들이 푸른 바다를 가로지르는 산맥처럼 이루어져 있다.

## ○ 9경. 사랑의섬 외달도

목포에서 서쪽으로 6km 떨어진 “사랑의 섬 외달도” 청정해역의 때 묻지 않은 자연을 그대로 간직하고 있으며 주변에 크고 작은 섬들이 다도해의 아늑함을 느끼게한다. 푸르게 반짝이는 바다, 해수욕장의 고운 모래톱, 아름다운 낙조 등 경관이 아름다워 가족과 연인들이 즐겨찾는 곳이다. 아이들에게는 신나는 물놀이를, 부모들은 민박집의 푸짐한 밥상과 가족단위등반 및 산림욕을 즐길 수 있고, 연인에게는 탁 트인 해변이 내려다 보이는 아름다운 산책로, 고풍스러운 한옥민박을 경험 할 수 있다. 깨끗한 해변과 아름다운 자연환경을 자랑하며 국토해양부 선정 ‘전국에서 휴향하기 좋은 섬 Best30’에 선정되기도 한 “사랑의 섬 외달도”는 휴양지로서 관광객들의 소중한 추억을 더욱더 오랫동안 기억에 남게 해줄 것이다.

## 제 2 장

## 2019년 시정성과 및 2020년 주요업무계획

## 제1절 2019년 시정성과

## 1

## 신성장 동력산업 기반 확충 및 경제활성화 도모

## ○ 미래 성장을 이끌 신재생에너지산업 육성 기반 확보

- 산업부가 지정한 국가에너지융복합단지에 대양산단 및 목포신항 포함('19.11.)

- ☑ (대양산단) 공공기관 우선구매 및 각종 보조금 상향, 연구개발지원, 지방세감면 등 입주기업 혜택 강화로 조기분양 가능성 제고
- ☑ (목포신항) 해상풍력 R&D센터 및 연구기관, 에너지관련 부품·기자재 등 특화기업 유치 조건 확보
  - \* (에너지융복합단지) 에너지산업의 집적 및 융복합을 촉진하기 위해 조성하는 지역으로 기반 시설 조성과 연구개발등에 대해 국가에서 집중 지원

## ○ 전국 제1의 수산 도시 도약의 발판 마련

- ☑ (동력 확보) 수산식품수출단지 조성사업이 예비타당성 조사 면제 대상으로 선정('19.1.)되어 지역 수산물의 고부가가치화를 위한 여건 조성 가속화
  - \* 대양산단내, 연면적 53,884㎡, 국제수산물거래소·창업·수출지원센터 등 조성
- ☑ (기반 강화) 서남권 수산식품 융복합벨트 기본구상 마련, 친환경수산종합지원단지 조성사업 추진(공정율 79%), 수산식품 해외판로 확보 지원(20개 기업)

## ○ 지역 경제 활성화를 위한 전략 강화

- ☑ (기업 투자유치) 대양산단 70.5%, 세라믹산단 35.2% 분양율 달성(45개 기업 유치)
  - \* 전남도, 2019 투자유치 종합평가 최우수기관 선정 (2,427억 투자유치, 536명 고용창출)
- ☑ (공공기관 유치) 구경찰서 부지 내 3개 기관 유치(통일센터, 스마일센터, 청소년미래재단)
  - \* 2022년 이내 3개 기관 준공 예정(상주인원 150여명)
- ☑ (일자리 지원) 재정지원을 통한 공공일자리 창출(공공부문 260명, 희망근로 4,005명), 청년일자리 및 창업지원(662명), 청년·일자리통합센터 조성('20.1.개소)
- ☑ (지역경제순환) 목포사랑상품권 발행('19.9.), 전통시장개선(13개소), 지역상가 홈페이지 운영 활성화 등 지역 내 소비 진작 \* 전남도, 2019 지역경제활성화 우수기관 선정

## 2

## 천만 관광도시 초석 마련

## ○ 관광자원 확충을 통한 관광객 급증

- ☑ (관광인프라) 국내 최장 해상케이블카 개통('19.9.)과 다양한 관광자원을 연계해 관광객의 꾸준한 상승 도모 (입장객수 58만명, 12월말)
  - \* 고하도 판옥선 전망대, 용오름 해안테크, 유달산 전망쉼터, 근대역사문화거리 등
- ☑ (관광투자유치) 장좌도 해양관광리조트 조성을 위한 민간투자 유치로 체류형 관광도시 기반 확충 (해양레저시설 및 객실 370실, '21.준공)
- ☑ (대규모행사) 국제대회 및 전국 규모의 행사 성공 개최로 대외적인 인지도 향상

- \* 제1회 섬의 날 기념행사('19.8.) 15만명 방문, 섬의 미래가치에 대한 전국민 공감대 형성
- \* 2019동아시아축구연맹U-15여자축구대회('19.8.) 선수단 및 관계자 등10개국 500여명참석
- \* 2019전라남도 혁신박람회('19.9.) 3만명 방문, 원도심 유희공간 활용 등 혁신 사례 공유

## ○ 도시브랜드화로 대표 이미지 구축

- ☑ (국제슬로시티) 국제슬로시티 인증('19.6.)으로 세계적인 도시브랜드 확보 및 지역자원의 우수성 확인, 「슬로시티 목포」 비전을 통해 도시의 지향점 제시
- ☑ (맛의 도시) 전국 최초 맛의 도시 선포식 개최('19.4.)해 맛 브랜드 선점, 목포옴므맛집 100선 선정 및 음식문화개선사업 등 맛의 관광상품화
  - \* 음식점 이용 관광객 만족도 맛 80%, 청결73%, 친절71%로 긍정적 변화 체감
  - \*\* 입식테이블 지원(66개소), 상인회 자정결의대회 개최, 친절개선 상황극 교육 등 서비스 개선

## ○ 마케팅 전략 강화

- ☑ (온라인) 영화 및 국내·외 방송 제작 지원으로 미디어 노출 증대(75회), 테마별 홍보동영상 제작 및 콘텐츠 SNS 집중 홍보(5개 매체, 팔로워 4.6만명)
  - \* 호텔델루나, 롱리브더킹 목포영웅, 허영만 백반기행, 한국인의 밥상, 맛있는녀석들, 유퀴즈온더블록 등
- ☑ (오프라인) 박나래 홍보대사 위촉('19.3.),여행관계자·SNS서포터즈 등 팸투어 운영 (10회, 200여명), 교통플랫폼(역,터미널) 활용 등 파급력 높은 홍보 추진

## 3

## 문화와 예술을 통한 도시 품격 제고

### ○ 목포(愛)가을(藝)페스티벌(樂) 성공 개최

- ☑ (브랜드화) 기존 축제 및 문화예술행사를 하나의 브랜드로 통합해 9~10월 집중 개최하여 지역의 특색 부각 및 경쟁력 제고
  - \* 참가인원 87만여명, 만족도·재방문의사 94%(전체의 10%가 수도권 방문자)
- ☑ (콘텐츠강화) 기존 행사의 콘텐츠 확충 및 레트로 트렌드를 반영한 프로그램 신설 등을 통해 만족도 향상 도모
  - \* (기존) 목포항구축제, 제19회 세계마당페스티벌, 문화재야행,북항노을축제 등
  - \*\* (신설) 골목길이 춤춘다, 왕년에 목포축제, 낭만비어&건맥1987,생활문화동호회 한마당 등
- ☑ (참여 확대) 낭만항구 목포 버스킹(75개팀),생활문화동호회 한마당(35개팀) 등 시민이 참여하고 함께 채우는 공연문화 확산

### ○ 문화 인프라 확충 및 내실 강화

- ☑ (인프라) 용해지구 문화시설 설계 착수(국비18억확보), 김암기 미술관 개관('19.7.), 시립도서관 리모델링 등 생활 속 문화시설 확대 추진
- ☑ (프로그램) 기획공연 지속운영(연11회), 특별전시 및 체험·참여프로그램 강화로 시민의 문화향유 기회 증대
  - \* 목포문학관, 한국문학관협회 2019 전국 최우수 문학관 선정(전국 85개문학관 중)
  - \*\* 자연사박물관 특별전(아프리카 사자전시), 해양과학프로그램(48강좌), 도자특별기획전 개최 등

### ○ 교육 지원 및 체육활동 촉진을 통한 인재 양성

- ☑ (교육지원) 장학사업 및 교육 지원 강화로 우수인재 육성 도모, 평생교육 프로그램 지원 등 학습문화 확산
  - \* 저소득층 및 학업우수자 지원(300여명) 진로·진학지원(25개사업), 목포學강좌 운영 등
- ☑ (체육진흥) 국제대회 개최(3회/축구·육상·파워보트) 및 전지훈련 유치(1.5만명), '23년 전국체전 개최 준비, 장애인체육관 건립 예산확보(국비40억)
  - \* 국제축구센터, 전지훈련 및 교육연수 등 국내·외 21만여명 이용

## 4

## 세대와 계층을 아우르는 촘촘한 복지 실현

## ○ 함께 누리는 행복 시책 추진

- ☑ (아동·청소년) 든든한 돌봄 체계 확대 및 건강한 성장 지원 강화
  - \* 국공립어린이집 확충(2개소), 공기청정기보급(204개소), 하당청소년문화센터 개소, 친환경급식지원(329개교)
- ☑ (어르신) 치매예방서비스 체계화 및 이용시설 개선 등 편안하고 안전한 노후생활 지원
  - \* 경로당 시설개·보수(35개소), 공기청정기 설치(188개소), 맞춤형 치매통합관리지원(2,344명)
- ☑ (가족) 임신과 육아의 걱정을 덜어주는 맘(mom) 편한 지원정책 및다문화·한부모 가정 등 수요자를 배려한 행복 시책 지원
  - \* 난임수술지원(150건), 출산축하금 지원(650건), 이주여성 취·창업교육지원, 미혼모자복지시설 보강 등

## ○ 찾아가는 복지시책으로 사각지대 최소화

- ☑ (방문관리) 민·관 협력 인적안정망을 확충하여 현장중심의 생활밀착형 복지서비스 지원 (우리동네기동대, 복지통장, 명예사회복지공무원 등)
  - \* 보건복지부, 2019 찾아가는 복지서비스 최우수 기관 선정
- ☑ (보건복지) 23개 동 행정복지센터에 간호직 공무원을 배치하고 '우리동네, 작은 보건소'를 운영하여 주민 통합 돌봄 기반 구축
  - \* 보건복지원스톱 종합상담실운영(23개동), 동절기 건강취약계층 방문건강관리지원(1,700가구)

## ○ 공공일자리 창출 및 나눔 문화 확산

- ☑ (일자리) 어르신과 장애인이 참여할 수 있는 일자리를 확대하여 생활안정과 경제적 기반 지원 강화
  - \* 어르신일자리(2,714명, 전년대비 466명 증), 장애인일자리(300명, 전년대비 56명 증)
  - \*\* 보건복지부, 2019 사회서비스 일자리 창출 우수기관 선정
- ☑ (나눔) 사랑의 밥차(32회, 2만명 이용), 이동빨래방 제작비 모금액 초과 달성, 자원봉사자 신규 발굴(4,045명), 사랑의 교복 나눔(1,268명) 등 따뜻한 지역공동체 구현

## 5 편리하고 쾌적한 생활공간 조성

### ○ 지역의 특성을 반영한 도시재생사업 추진

- ☑ (원도심) 근대 건축 자산의 보존 및 활용을 통한 지역재생사업 및 개항의 역사와 문화를 공간에 담아내는 1897개항문화거리 뉴딜사업 본격 추진
  - \* (근대역사문화공간 재생) 면단위 입체적 공간 활용, 종합정비계획 문화재청 최종 승인
  - \*\* (1897개항문화거리) 관광루트개발 및 어울림플랫폼 조성,주민참여프로젝트 19건
  - \*\*\* (서산동보리마당) 문화예술창작존 기반 마련, 가로정비 및 보리언덕 조성 등 마중물사업 12건
  
- ☑ (도서지역) 노후어항 현대화 및 해양관광 활성화를 통한 도서생활 여건 개선
  - \* (어촌뉴딜300) 달리도·어망촌항 환경정비, 외달도 별섬 정원 조성 등 관광인프라 확대

### ○ 환경 안전 강화 및 녹지공간 확충

- ☑ (쾌적한 환경) 생활 속 유해물질 안전관리 강화를 통한 환경 안전망 구축
  - \* 노후경유차 폐차지원(685대), 오염물질 배출사업장 점검(307개소), 대기오염자동측정(2개소)
- ☑ (녹지공간) 쾌적하고 안전한 도시공원 조성 및 시민친화적인 녹지공간 확충
  - \* 부흥동 등근공원 나무놀이터, 삼학도 등 사계절 꽃피는 정원(50개소), 명품가로숲 및 도시숲(4개소)

### ○ 삶의 질을 높이는 교통서비스 제공

- ☑ (도로개선) 도시계획도로 개설(5개소) 및 도로 확장(케이블카 진입도로) 등을 통한 편리한 도로 여건 마련 및 정부지원 공모사업 선정
  - \* 근대역사문화길 보행환경 조성(국비10억), 자전거 터미널 건립(국비1.7억)
- ☑ (체계개선) 교통안전 확보 및 교통난 해소를 위한 교통체계 효율화
  - \* 지능형 교통체계 구축완료(교통량수집시스템, 도로전광표지등), 해상케이블카 개통 대비 종합대책 추진
- ☑ (편의제고) 교통약자 배려 및 교통서비스 품질제고를 통한 편의 증진
  - \* 버스정보안내기 추가(25대), 장애인콜택시 운영개선(16대),어린이보호구역 안전지킴이편성(25명)
  - \*\* 친절택시 브랜드 '웃음택시' 도입(45대), 운수종사자 서비스교육(1,115명), 공영주차장 운영개선(46개소)



## 6

## 열린 시정 운영 및 시민 안전 증진

## ● 현장중심 소통 확대

- ☑ (현장소통) 지역현안 및 주요사업 현장 등 찾아가는 시민과의 대화 추진
  - \* 시민과의 대화(23개동), 섬지역소통의 날(울도), 시민토론회(평화광장) 등
- ☑ (참여확대) 시민의 의견과 참여가 정책으로 반영되는 소통행정 확대
  - \* 2020년 주민참여예산 편성(52건, 33억), 온라인시민청원시스템 운영(시홈페이지)
- ☑ (목포사랑운동) 시민·사회단체·유관기관 등 범시민 실천운동을 통한 시민의식 향상과 지역의 긍정적 변화 유도 (친절·질서·청결 만족도 60%이상)
  - \* 사회단체 릴레이캠페인(49회), 시민참여활동(3천회), 우리동네가이드 운영(438명 참여)

## ● 투명한 시정운영 및 공직자 신뢰 제고

- ☑ (예산운영) 공모사업 선정 및 국고사업 발굴을 통한 예산확보 강화, 예산의 효율적 편성 및 적기 집행으로 재정 건전성 제고
  - \* 공모사업 선정 총 51건(국·도비 329억 확보), 2019 지방재정집행 중간평가 우수기관 선정
- ☑ (청렴도향상) 강도 높은 반부패청렴시책 추진으로 내·외부 청렴지수 대폭 개선
  - \* 국민권익위 평가, 2019년도 종합청렴도 3등급으로 향상 (2016년~2018년 4등급)
- ☑ (공직문화) 정책실명제를 통한 책임행정 실현 및 적극행정 분위기 확산
  - \* 정책실명제(61건), 적극행정 실행계획 수립('19.10.) 민선7기 공약(52건) 이행율 52% 달성

## ● 시민안전 최우선 행정 추진

- ☑ (사전대응) 폭염 및 태풍 대비 재난안전대책본부 운영(역대최대, 태풍7건), 주요시설물의 정기적 관리 등을 통해 위협요인에 대한 선제적 대응 강화
  - \* 폭염그늘막 설치(154개소), 민·관 합동 시설물 안전점검(332개소)
- ☑ (생활안전) 환경개선을 통한 안전사각지대 해소 및 안전의식 교육 확대
  - \* 어린이보호구역·안전취약지 CCTV 확충(168대) 및 관제센터 모니터링 24시간 실시
  - \*\* 가로등 및 보안등 신·개설(431건) 등 야간 안전 강화, 어린이안전체험교실 운영

## 2019년 목포시(기관) 수상내역

분야	수 상 내 용	주관기관(단체)	인센티브
경제 · 관광	☞ 2019 전라남도 투자유치종합평가 최우수상	전라남도	15,000천원
	☞ 2019 전라남도 지역경제활성화 장려상	전라남도	6,000천원
	☞ 2019 전라남도 음식문화개선사업 우수상 (2년 연속)	전라남도	10,000천원
	☞ 2019 한국관광혁신대상 콘텐츠 최우수상	(주)코트파	
	☞ 2019 서울국제관광산업박람회 부스운영 최우수상	서울국제관광 산업박람회	
	☞ 2019 제5회 트래블아이 어워즈, 관광수용태세 (음식부분) 최우수상	문화마케팅연구소	
	☞ 2019 여행사 친화적 지자체 수상(여행하기 좋은 도시)	한국여행업협회	
복지 · 보건	☞ 2019 찾아가는 보건복지서비스 최우수상	보건복지부	30,000천원
	☞ 2019 사회서비스 일자리 창출 우수상	보건복지부	15,000천원
	☞ 2018 지역사회 통합건강증진사업 평가 종합부문 우수상	보건복지부	9,000천원
	☞ 2019 기초생활보장 평가 우수상	보건복지부	1,600천원
	☞ 2019 사회보장정보시스템 운영 및 개인정보보호 우수상	보건복지부	
	☞ 2018 재활보건사업 우수상	보건복지부	
	☞ 2019 찾아가는 복지서비스 지원체계 구축 장려상	행정안전부	10,000천원
안전 · 도시	☞ 2019 상수도 지방공기업 경영평가 우수기관	행정안전부	50,000천원
	☞ 2019 재난대응 안전한국훈련 우수상	행정안전부	
	☞ 2019 시군 경관행정평가 우수상	전라남도	5,000천원
	☞ 도시재생뉴딜사업 최우수 지자체상	(사)도시재생협치포럼	

## 2019년 공모사업 선정 내역 [총 51개 사업, 국·도비 329억 원 확보]

사업내용 (총 사업비 1억원 이상, 27건)	총사업비 (백만원)	국·도비 (백만원)	주관기관
2020년 울도 어촌뉴딜 300사업	12,700	10,033	해양수산부
2019년 취약지역 생활여건 개조사업	5,000	3,950	국가균형발전위원회
초소형 전기차사업 및 서비스 육성 실증지원사업	4,000	2,770	산업통상자원부
생활체육시설확충 지원사업	8,000	4,000	문화체육관광부
2019년 문예회관과 함께하는 방곡곡 문화공감 사업	164	95	문화체육관광부
2019년 한류드라마 관광활성화 공모사업	100	50	문화체육관광부
목포 근대문화사길 안전한 보행환경 조성사업	2,200	1,000	행정안전부
2020년 간판개선사업	700	280	행정안전부
자전거도시 브랜드화 지원사업	340	170	행정안전부
전통시장 주차환경개선 사업	2,700	1,620	중소벤처기업부
전통시장 시설현대화사업	1,266	760	중소벤처기업부
노후전선 정비사업	184	92	중소벤처기업부
2019년 시장경영바우처 지원사업	153	130	중소벤처기업부
2019년 하반기 주민제안 소규모 재생사업 (2건)	340	170	국토교통부
지역산업맞춤형일자리창출 지원사업	653	623	고용노동부
2020년 문화재 야행	462	239	문화재청
2020년 생생문화재	170	88	문화재청
지역특화소재 활용 콘텐츠 개발 지원사업(2건)	680	550	한국콘텐츠진흥원
2019년 녹색자금 공모사업	500	300	한국산림복지진흥원
2019년 강소형 잠재관광지 발굴 육성사업	200	200	한국관광공사
2019년 지역대표공연예술제 지원사업	199	75	한국문화예술위원회
2019년 전라남도 혁신박람회 개최지 공모	730	300	전라남도
재난안전대책 지원 사업	450	450	전라남도
전남 인구 새로운 희망찾기 프로젝트 사업	160	80	전라남도
전국단위 체육대회 및 레저스포츠대회 공모지원	112	24	전라남도

## 제2절 2020년 주요업무계획

### 시 정 목 표

#### 평화 경제의 중심, 위대한 목포시대



### 3대 전략사업

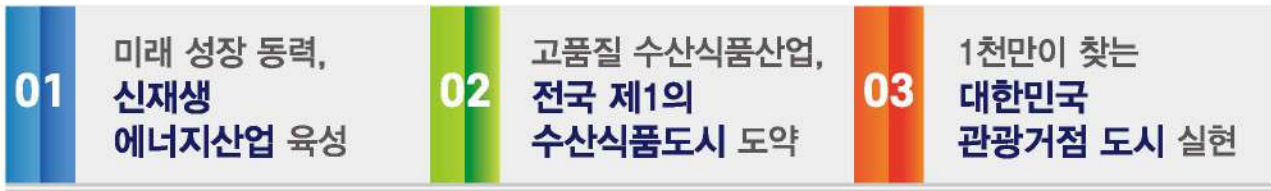

- ◆ (핵심성과) 산업부, 국가에너지 융복합단지 연계지구 지정('19.11.)
  - 대양산단 및 목포신항 포함, 에너지산업 기반조성 및 연구개발등 집중 지원
- ◆ (기업유치 활성화) 에너지산업 관련 기자재·부품생산업체 입주 혜택 강화
  - 공공기관 우선구매자격 부여, 투자촉진보조금 지원, 지방세 감면 등
- ◆ (실증단지 조성) 목포신항, 해상풍력 지원부두 및 배후단지 조성 추진
  - ※ 전남형 일자리 : 해상풍력산업 관련 40개 기업 유치, 일자리11만개 창출

- ◆ (핵심성과) 기재부, 수산식품수출단지 예비타당성조사 면제사업 선정('19.1.)
  - 대양산단 내, 수산물거래소·R&D 및 가공·수출지원시설 조성 (총사업비 1,089억원)
- ◆ (고부가가치화) 수산물 가공 및 수출 증대를 위한 수산식품 품질 제고
  - 수산산업 창업 투자지원사업 추진 및 고부가가치 수산식품 가공산업 육성 지원
- ◆ (집적화) 수산물의 생산·가공·유통·물류기능을 집적화한 종합벨트 조성
  - (북항) 수산종합타운, 서남권친환경수산종합지원단지 (대양산단) 수산식품수출단지

- ◆ (핵심성과) 문체부, 대한민국 4대 지역관광거점도시 선정 ('20.1.)
  - 「레트로퓨처, 로맨틱 관광도시 목포」 ('20.~'24. 총사업비 1,000억원)
    - ※ '19.관광객 700만 달성
  - 세계적 도보여행의 메카, 글로벌 맛의 도시, 문화예술의 도시, 힐링 관광지로 육성
- ◆ (인프라 확충) 새로운 관광랜드마크 조성 및 편의시설 대폭 확대
  - 컨벤션 및 숙박시설 유치, 해변맛길30리 조성, 삼학도 목포항구포차 조성 및 유람선 운항
- ◆ (콘텐츠 강화) 목포만의 특색있는 콘텐츠를 통한 도시 브랜드 경쟁력 제고
  - 맛의 도시 차별화, 국제슬로시티 비전 확산, 목포가을페스티벌 프로그램 다양화

## 1

**(산업·경제) 전략산업 육성과 지역경제 활력 증진****1. 신재생에너지산업 육성****○ 국가에너지융복합단지 지정에 따른 에너지신산업 활성화**

- ☑ 유망 에너지기업 중점 유치
  - 해상풍력기자재 등 에너지 소재·부품 기업, 공공기관 납품기업 등 유치 추진
  - 한전 등 공공기관 우선구매, 지방투자촉진보조금 지원비율 상향, 지방세감면 등 혜택
- ☑ 목포신항, 해상풍력 지원부두 및 배후단지 조성계획 반영 추진(제4차 항만기본계획)
  - 해상풍력발전에 소요되는 수중·수상 설비자재 전담 제조 및 조달 지원
  - 지원부두 3만톤 1선석, 배후단지(26만㎡) 조성

**○ 에너지신산업 대응능력 강화 및 지역 간 협력 확대**

- ☑ 에너지분야 전문인력을 충원하여 전략적인 대응 및 종합적인 로드맵 마련
- ☑ 전남도의 '전남형 상생일자리'사업과의 연계를 통한 지역 동력 강화
  - \*(전남형 일자리) 해상풍력산업 관련 40개 기업 유치(투자규모 48조) 및 일자리 11만개 창출

**2. 고품질 수산식품산업의 성장 기반 확충****○ 수산식품수출단지 조성사업(~'22.)**

- ☑ 대양산단 내, 고부가가치 수산식품 산업 육성 및 수출전진기지 마련
  - 수산물거래소, R&D 시설, 냉동·물류창고, 가공공장, 수출지원시설
  - 기본 및 실시설계 용역 착수(총 사업비 1,089억, '19. 정부 예타 면제사업 선정)

**○ 수산종합타운 조성(~'24.)**

- ☑ 북항 배후지, 가공공장, 냉동·냉장시설, 위판장, 수산물산지거점유통센터 조성

**○ 해양수산복합센터 시설개선**

- ☑ 해수살균시스템(UV) 설치 및 위판장 바닥 코팅 등 이용객 편의와 안전 개선

### ● 고부가가치 수산식품 가공산업 육성

- ☑ 수산물 산지가공시설 지원(3개소)
  - 가공공장, 원료 및 제품 보관시설, 기계장비 등 생산시설 구축 지원
- ☑ 마른김 가공용수 정수시설 지원(1개소)

### ● 산업 여건 개선 및 수출 마케팅 지원

- ☑ 수산기술 보유한 예비창업자 및 유망기업 발굴, 성장단계별 맞춤형 지원
- ☑ 수출 중소기업을 위한 해외시장 판로 개척 비용 지원(37개 기업)

## 3. 지역 산업의 다각화 기틀 마련

### ● 첨단소재 융합제품 상용화 기반 강화사업(~'22.)

- ☑ 세라믹산단 내, 장비·기술·전문인력 등 연계협력을 위한 기술사업화 플랫폼 구축
- ☑ 전남의 주력산업인 소재산업의 고부가가치화를 위한 기술역량 제고
- ☑ 지역기업 융합제품 기술 수요 대응을 위한 장비 성능 개선 지원

### ● 유틸리티성 자원공유 지원사업 (~'23.)

- ☑ 대양산단 내, 지원센터 건립 (센터 설계 및 건축계획 수립 추진 ~'20.3.)
- ☑ 조선 기자재 산업 등 설계 해석, 생산자동화 및 공정 혁신 지원

### ● 해경정비창(경비함정 수리기관) 조성(~'24.)

- ☑ 목포신항(허사도 일원), 드라이도크 1만톤급 및 플로팅도크 7백톤급 조성(1,994억)
- ☑ 해경 경비함정의 효율적인 운용과 신속한 출동 대응 및 수리조선사업 활성화
  - ※ 2020년 예산 82억원 확정, 실시설계 및 기본조사 착수

### ● 전기추진차도선 및 이동형 전원공급시스템 개발(~'24.)

- ☑ 대양산단 내, 미세먼지 및 탄소 배출 저감을 위한 연안 운송체 기술개발
- ☑ 전기추진 차도선 개발 및 실증, 이동형 전원공급시스템 표준화 추진

### ● 초소형 전기차산업 및 서비스 육성 실증 지원(~'25.)

- ☑ 3개 주요권역(목포역, 평화광장, 해상케이블카) 편리한 관광을 위한 전기차 공유서비스 제공
- ☑ 초소형 전기차 보급(59대), 충전기 설치 주차장(24면) 등 인프라 도입(~□.)

### ● 선박수리지원시스템 구축(~'22.)

- ☑ 목포해양대학교 인근, 선박 수리기반조성을 위한 시험·연구동 및 장비 구축
- ☑ 선박수리업체 기술력 향상 및 조선기자재 산업 다각화 활로 마련

### ● 4차산업혁명에 대응한 정책 발굴 및 추진

- ☑ 중기부 공모사업 '스마트공장 구축 및 고도화'참여 기업 발굴·지원(14개업체)
- ☑ 관련 전문가 그룹 구성을 통한 발전방향 협의 및 종합계획 마련

## 4. 안정적인 일자리 확대

### ● 청년이 일할 수 있는 기반 확대 및 지역 내 안착 지원

- ☑ 중소기업 취업 청년의 근속 및 정착을 위한 근속장려금 지원(4년간 최대 2천만원)
- ☑ 지역상생 청년일자리 연계(서울→목포)를 통한 관광·마케팅 콘텐츠 발굴 및 정착 지원
- ☑ 청년활동가 지원(마을로프로젝트), 공공형일자리 지원(내일로프로젝트)지속 운영
- ☑ 지역주도형 일자리 '청년잡고(job go)'
  - 참여자에게 급여와 구직활동수당 및 취업컨설팅, 참여기업 4대보험료 지원

### ● 청년 창업자금 및 컨설팅 지원

- ☑ 청년창업자 대상 전용 특별보증을 통한 금융(종잣돈) 운영(보증금액 100억원)
- ☑ 예비창업자 사업화 지원(10팀) 및 신규창업 청년사업자 컨설팅 지원(10팀)

### ● 청년·일자리 통합센터 운영

- ☑ 기업은행 유달출장소 2층('20.1.개소), 1인 창업공간 및 세미나실 등 공간 제공
- ☑ 취·창업 및 사회·문화 활동 등 종합적인 지원을 통한 청년활동의 생태계 조성

● 사회적경제기업 발굴 및 지원

- ☑ 현재 112개 기업 등록, 사회적경제활성화 계획 마련('20.상반기)
- ☑ 사회적기업(인건비 및 장비구입비 등), 마을기업(연차별 3년간 최대1억원) 지원

● 취약계층을 위한 일자리 확대

- ☑ 공공근로·희망근로사업(310명) 마련, 서민경제 안정화 및 지역사회활동 참여 유도
- ☑ 구인구직 만남의 날 개최, 미스매치 해소 및 취업률 제고 (구인기업 24개사, 구직자 400명 참여)
- ☑ 저소득 근로청년의 안정된 자립을 위한 희망디딤돌 통장 적립(3년간 매월10만원)



## 5. 기업유치 활성화 및 지역 경제 경쟁력 강화

### ○ 유망한 강소기업 타깃 맞춤형 유치전략 추진

- ☑ 부서별 분양책임제를 통한 공직자 세일즈 행정 추진('19년 12개부서 16개 기업 유치)
- ☑ 대양산단 획지 및 이용계획 변경을 통해 대양산단 조기분양 달성
  - 식품용지 확대(지원용지 5필지→식품용지 변경), 대형필지 분할 조정(16필지→29필지)
- ☑ 투자 인센티브 및 금융지원 강화
  - 산단 물류보조금, 입주기업 보조금, 이행보증 수수료 등 지원, 자금컨설팅 제공

### ○ 목포사랑상품권 발행

- ☑ 발행금액 확대('19. 100억 → '20. 200억 /상·하반기 각 100억)
- ☑ 카드 도입(지류170억, 카드30억) 및 부정유통 근절 대책 강화(1인 구매한도 월 50만원)
- ☑ 지역자금의 역외유출 방지 및 지역 내 소비촉진을 통한 소상공인 매출 증진

### ○ 소상공인 맞춤형 컨설팅

- ☑ 전문 컨설턴트를 통해 홍보마케팅 및接客서비스 등 업체별 맞춤 교육지원(8주과정)

### ○ 전통시장 현대화 지원 및 남진 야(夜)시장 활성화

- ☑ 안전시설 및 편의시설 정비(동부시장 외 6개소), 주차환경개선(종합수산물시장 외 3개소)
- ☑ 남진 야시장, 이동식 매대 운영 및 디자인 개선, 신메뉴 개발 및 상인교육(경영, 마케팅 등) 지원

## 2 [관광] 천만 관광도시 실현과 도시브랜드 강화

### 1. 관광 인프라 강화

#### ○ 대한민국 관광거점도시 사업 추진

문화체육관광부, 방한 도시 관광의 선도모델 육성을 위한 관광거점도시 선정('20.1.)  
 - (국제관광도시) 부산광역시, (지역관광거점도시) 목포시, 강릉시, 안동시, 전주시 확정  
 \* (지역관광거점도시) 고유한 지역 관광 브랜드를 지닌 도시로 세방화(世方化, glocal) 관광도시로 도약할 수 있는 잠재력을 지니고, 세계적 수준의 관광자원과 수용 태세를 갖춘 기초도시

#### ○ 사업 개요

- ☑ (사업명) 「레트로 퓨처, 로맨틱 관광도시 목포」 과거와 현재, 미래가 조화롭게 공존하는 글로벌 관광도시
- ☑ (사업대상지) 4개 권역- 원도심권, 삼학도+남항권, 갯바위권, 평화광장권
- ☑ (사업기간 및 사업비) 2020년~2024년(5년), 총 1천억원 (국비50%)

#### ○ 핵심 사업

- ☑ (사업지 전 권역)유니버설 슬로우 워킹투어 시스템 조성
  - ICT(정보통신기술) 결합 e-모빌리티 환경 구축 및 관광거리 환경디자인 종합 개선
- ☑ (사업지 전 권역)남만항구 목포 체류형 프로그램 개발·운영
  - 국제재즈페스티벌 및 목포9미(味)세계화, 겨울바다불꽃축제 등 신규 콘텐츠 개발 및 기존 문화·예술 이벤트 및 축제 연계 강화
- ☑ (원도심권) 커뮤니티 호텔 조성 및 도시관광메이커스 구축
  - 마을을 유기적으로 연결하는 주민친화 마을 호텔 조성, 지역민 주도 관광기업 활동기반 마련
- ☑ (삼학도·남항권) 아일랜드 포트 투어 상품 개발
  - 연안크루즈 및 요트 체험(삼학도~고하도~신안 섬 등), 선셋유람선 낙조체험 등
- ☑ (갯바위권) 글로벌 목포 뮤지엄 와프 구축
  - 아트브릿지 연결 및 집약된 문화예술 자원을 활용, 대한민국 문화예술 랜드마크 조성
- ☑ (평화광장권) 세계적 수준의 바다분수시설 및 콘텐츠 강화
  - 해상분수시설 보강 및 바다스크린 설치, 야외 관람석 재편 등 국제적인 해상이벤트 연출

## ○ 해상케이블카를 중심으로 한 연계 자원 구축

### (고하도권)

- ☑ 해안테크 2차분 설치(~'20.) \*1차분(테크1,080m, 포토존)완공('19.11.)
  - 천혜의 관광자원인 해식애를 볼 수 있는 해안 테크로드 설치 (700m)
- ☑ 국립호남권생물자원관 개관('20.상반기)
  - 호남 도서연안의 생물자원 수장·연구 수행 및 전시·생태체험시설
- ☑ 만남의 생태 공원 조성(~'21.)
  - 고하도승강장 주차장 인근, 생태체험공간 및 분수, 쉼터 등 광장 조성(5,800㎡)
- ☑ 목화정원 조성(~'21.)
  - 목화 체험장 및 방문객 쉼터, 피크닉공간 등 편의시설 마련

### (유달산권)

- ☑ 스카이워크 포토존 설치(~'20.)
  - 유달유원지 내, 낙조 및 애기바위 전설이 깃든 인어상과 접목시켜 스카이워크 조성(54m)
- ☑ 목재문화체험장 조성(~'20.)
  - 달성주차장 옆, 목재자원 홍보 및 목공예 등 다양한 체험이 가능한 공간 마련
  - 목재집하실 및 가공실, 유아목재놀이터, 목공강의실, 전통놀이문화체험장 등
- ☑ 유달산 관광특구 활성화 사업 추진(~'22.)
  - 낭만열차 제작·운영(2대) 및 열차 정류장 설치(10개소)
  - 브랜드 공간 및 테마 포토존 마련(25개소), 편의시설 및 종합관광안내판 확충
- ☑ 사계절 꽃피는 관광명소 조성(~'22.)
  - 유달산~개항문화의 거리~삼학도 구간, 테마정원 및 돌레길 화단 등 조성(24개소)

## ○ 삼학도를 목포의 새로운 관광 랜드마크로 조성

- ☑ 남도문예 전시·컨벤션센터 유치 추진
  - 국제수목비엔날레 상설전시 및 관련행사 개최를 위한 복합문화시설 (전남도 공모)
- ☑ 사계절 꽃피는 체험형 테마정원 조성(~'22.)
  - (평화의 숲) 김대중,노무현 전 대통령 기념공원, 남북화합 의미를 담은 공간 마련
  - (낭만항구 테마경관) 별빛터널, 조형물, 꽃 및 그늘목 식재 등
  - 중삼학도 꽃섬, 삼학선녀 정원, 가족의 정원, 물길 숲 조성, 가로변 사계숲 조성
- ☑ 목포항구포차 조성 및 관광유람선 운항 등 바다 경관을 살린 관광상품 마련

● **관광 상품 운영 및 관광안내 서비스 강화**

- ☑ 관광 상품 개발 및 다양한 프로그램 운영
  - 시화마을&보리마당, 근대역사거리 일원, 탐방 프로그램 운영(월 4회)
  - 서남권 3개 시군 연계(목포, 무안, 신안) 관광 코스 개발 및 운영
- ☑ 맞춤형 관광안내서비스 강화
  - 관광안내원 10명(관광안내소 5개소), 문화관광해설사 27명(관광지 7개소)
  - 관광약자(어르신·장애인)를 배려한 문화관광해설사 돌봄여행 추진

**2. 섬 · 해양 자원의 매력 제고**

● **해변맛길 30리 사업 본격 추진**

- ☑ 평화광장에서 해양대학교까지 해안선을 따라 아름다운 도보여행 코스 구축
- ☑ 해변의 길(11.7km, 해안테크) 및 연인의 광장(2,500㎡) 조성(~'22.)

● **장좌도 해양관광리조트 조성(~'21.)**

- ☑ 해양레저시설(스카이바이크, 워터파크, 짚라인 등) 및 대규모 숙박시설(376실)

● **섬의 매력을 높이는 여촌 뉴딜 300 사업 추진**

- ☑ (외달도·달리도) 슬로우아일랜드 조성(~'21.)
  - 외달도 바다자연정원, 달리도 쉬어家, 탐방로 및 쉼터 조성, 포강 설치 등
- ☑ (울도) '울도 안치(울도 안에서 치유하자)'특화사업(~'22.)
  - 울도봉 전망대 및 등산로 정비, 친환경 생태길 및 닻시터 테크로드 조성 등

● **평화광장, 해양레포츠 특화 공간 조성**

- ☑ 해양레포츠센터 건립(~'22.)
  - 레저기구 계류시설 36척 규모, 해양레포츠 교육 및 훈련·체험 센터(1동)
- ☑ 해양스포츠 안전구역 지정 (~'22.)
  - 안전구역(500m\*1,300m) 지정, 시설항로표지 및 안전시설 설치

### 3. 도시 브랜드 가치 제고

#### ○ 「맛의 도시, 목포」 차별화

- ☑ 2020 으뜸맛집 추가 선정(31개소) 완료, 압행점검 실시 등 꾸준한 관리·개선
- ☑ 건강하고 안전한 음식문화개선사업 추진
  - 입식테이블 지원(100개소), 주방문화개선 및 우수업소 발굴 등 안전한 음식문화 조성
  - 위생업소 불친절·부당요금 근절 결의대회 및 캠페인 전개, 영업주 간담회 개최
  - 관광객 만족도 모니터링(주1회), 음식점 이용 안내부스 운영 및 고객소리함 설치
- ☑ 음식특화거리(백반·민어·활어회 등) 환경 개선 및 관광자원화
- ☑ 요리와 식생활문화를 관광지와 연계한 프로그램 및 단품메뉴 지속 개발
- ☑ 전문 컨설턴트를 통한 외식업소 맞춤형 역량강화 컨설팅 지원 확대

#### ○ 국제슬로시티 비전 실현

- ☑ (비전) 오래갈 미래의 도시, 슬로시티 목포 ('19.10.비전선포식 개최)
- ☑ (슬로건) 슬로시티 목포 도(島)시(市)락(樂), 행복을 담다
- ☑ 슬로상품 콘텐츠 구축, 슬로푸드 개발 및 상품화, 지역주민 참여커뮤니티 운영 등

#### ○ 유달산 봄축제 개최

- ☑ 다양한 장르의 버스킹 공연, 돌레길 보물찾기 등 참여프로그램 확대
- ☑ 유달산 꽃길 걷기 대회, 유달산 돌레길에서 보물찾기, 첫사랑 춘심을 찾아라 등

#### ○ 목포항구축제 콘텐츠 강화

- ☑ 파시를 중심으로 한 경매 및 마당극, 요트 승선 및 전통한선 노젓기 체험
- ☑ 유달장수와 삼학선녀 설화를 모티브로 한 이색 '갯가퐁어길놀이'연출

## 4. 미디어를 활용한 다양한 홍보

### ○ 국내·외 홍보 확대

- ☑ 현안사업, 축제·대규모 행사 등에 맞춘 방송 프로그램 등 유치 및 지원
- ☑ 방송 및 영화 관계자 등 초청 팸투어 (한국PD연합회, 방송콘텐츠진흥재단 등 연계)
- ☑ 박나래 홍보대사 활용 마케팅 추진 ('19.3. 홍보대사 위촉)
- ☑ 국내·외 SNS 바이럴(유튜브, 페이스북 등) 및 미디어광고(TV,신문 등) 확대

### ○ 「낭만항구 목포 웹드라마」 제작·홍보

- ☑ 주요 관광포인트를 배경으로 한 드라마 시나리오 공모 및 시민배우 참여
- ☑ 시나리오 공모(2월), 제작 및 홍보(5월~), 웹드라마 영화제 출품(하반기)

### ○ SNS 홍보마케팅 강화

- ☑ SNS 홍보 전담팀(4명) 구성, 전문성 강화 및 공식SNS 차별화
- ☑ 다양한 콘텐츠 제작, SNS 서포터즈 및 블로그 기자단 홍보 지원

## 3

## [문화] 문화 · 예술 · 체육 진흥과 인재 양성

## 1. 문화 · 예술 자원의 재발견 및 향유기회 증진

## ○ 지역의 문화자원의 체계적 보존·관리

- ☑ 문화예술분야 민간 전문 인력 채용, 데이터 구축 및 종합계획 수립·추진

## ○ 용해지구 문화시설 건립

- ☑ 도서관, 장난감도서관 등 지식정보와 문화생활 누릴수 있는 복합문화공간 (~'21.)

## ○ 목포가을페스티벌, 신규 콘텐츠 발굴 및 지역특색 강화

- ☑ 9~10월, 3개 권역(원도심·노을공원·평화광장)에서 다양한 문화예술행사 집중 개최
- ☑ 재즈페스티벌 등 신규 이벤트 기획, 세계마당페스티벌·문화재야행 등과 연계

## ○ 2020전남국제수묵비엔날레 성공개최 지원

- ☑ 수묵전시 및 국제학술대회 등 교육·체험프로그램 운영(9~10월, 20개국 200여명 작가 참여)
- ☑ 수묵을 기본개념으로 평면·입체·영상 등 다양한 작품과 프로그램 구성

## ○ 낭만항구 목포버스킹 활성화

- ☑ 봄(4~6월)·가을(9~10월) 원도심 및 평화광장 일원 버스킹 공연 운영(100여팀 참여)
  - 버스킹 팀 공개모집(1~2월), 집중 홍보(2~3월), 버스킹 운영(4~10월), 모니터링(7월,11월)
- ☑ 목포 항구포차와 연계한 버스킹 공연 신설

## ○ 찾아가는 음악회 운영

- ☑ 시립예술단(교향악단·합창단·무용단) 찾아가는 음악회 개최(주요관광지 및 아파트단지 등)

## ○ 노적봉예술공원미술관 및 김암기 미술관 활성화

- ☑ 입춘대길 테마기획전시(2~4월), 봄축제 특별초대전(4~6월), 개관기념 특별기획 '김환기 작품전 (7~8월), 국제수묵비엔날레 전시(9~10월)

## ○ 전시연구역량 제고 및 박물관 교육서비스 확대

- ☑ 국립해양문화재연구소 등 전문 기관과 업무협약의 강화
  - 국립기관 및 전남권 박물관·미술관 등과 협의 확대 및 공동 전시프로그램 운영
- ☑ 서남권 전시콘텐츠 자료 발굴 및 목포권 희귀 자연사 자료조사 연구 실시
- ☑ 교과연계 박물관 교육프로그램 운영 및 일상의 문화공간 제공
  - 자유학기제, 창의체험활동과 연계한 과학프로그램 진행 (토요자연사교실, 해양과학교실)
  - 상설체험프로그램 운영(생활도자체험, 해양과학 가족캠프 등)

## 2. 2023년 전국체전 준비 및 스포츠 인프라 확충

### ○ 2020년 제103회 전국체전 개최 준비

- ☑ 2022.10월, 7일간 전남도 내 시·군 분산 개최(총 47개 종목, 3만여명 참여)
  - 우리 시 12종목 개최(축구, 육상, 농구, 배구, 카누, 탁구, 하키 등)
- ☑ 목포종합경기장 건립(~'22.5.)
  - 국제축구센터 옆, 종합경기장 및 보조경기장 등 관람석 16,756석 규모

### ○ 제4회 세계농아인축구대회 개최

- ☑ '20.9. 32개국 1,200여명 참여, 국제규모 농아인축구대회 아시아 최초 개최

### ○ 동·하계 스포츠 전지훈련 유치 확대

- ☑ 유치전담반 구성·운영을 통해 동·하계 전지훈련 선수단 유치활동 전개
  - 체육회·학교체육감독 등과 연계한 전담반 구성, 8개 종목췌개팀 3만명 유치 목표

### ○ 함께 누리는 생활체육공간 신설

- ☑ 생활밀착형 장애인 체육센터 '반다비 체육관' 건립(~'22.)
  - 장애인 재활치료 등을 위한 체육공간 마련 및 제42회 전국장애인체육대회 개최 활용
- ☑ 영산강 카누경기장 옆, 유소년을 위한 리틀야구장 조성(~'21.)



### ○ 체육시설 이용 편의 개선 및 안전교육 강화

- ☑ 실내수영장 노후시설 기능보강(1~2월), 실내체육관 재정비(의자교체 및 조명개선)
- ☑ 카누경기장 파고라 설치(2개동), 88체육관 설비 교체, 부주산 체육공원 환경개선
- ☑ 수영장 및 클라이밍센터 이용자를 위한 응급상황 대처법 및 심폐소생술 등 안전교육 실시

## 3. 우수인재 양성 및 평생학습도시 운영

### ○ 목포대학교 의과대학 유치 추진

- ☑ 의과대학(정원 50명 이내) 및 대학병원(병실 500실 규모) 유치 추진
- ☑ 교육부, 설립 타당성조사연구에 따른 우리 시 유치 타당성 논리 확보('19.12.)
- ☑ 유치분위기 조성 및 서명운동 전개 등 시민참여 확산

### ○ 전남 유아교육진흥원 서부분원 건립

- ☑ 산정근린공원 내, 유아 학습·체험시설 및 숲 연계활동 공간 마련(~'23.)

### ○ 진로체험지원센터 활성화

- ☑ 초·중·고등학생 대상 진로체험프로그램 발굴 강화 및 진학설명회 개최

### ○ 장학금 지원 및 교육환경 개선

- ☑ 중·고·대학생 장학금 지원(462명, 253백만원), 학교별 특기적성 프로그램 운영(20개교)
- ☑ 글로벌 인재육성(2개사업), 인성·과학교실 활성화(8개사업), 시설개선 및 교육복지증진사업(10개사업), 교육공동체 소통간담회 개최(수시) 등

### ○ 평생교육 기회 확대 및 시민의식 함양 프로그램 운영

- ☑ 찾아가는 배달강좌, 목포시민아카데미 강좌(매월), 동 사랑방 프로그램 운영(23개동 169개)
- ☑ 우리시의 역사·문화·관광자원을 융합한 “목포學”운영('19. 1·2기 총 111명 참여)

## 4

## [도시·안전] 편리하고 경쟁력 있는 도시기반 확충

## 1. 철도·도로망 구축

## ● 미개통 구간 연결 및 고속화

- ☑ 남해안철도(보성~목포, L=82.5km) 단선철도 건설과 전철화 동시 진행(~'23.)
- ☑ 호남고속철도 2단계(고막원~목포, L=44.1km) 착공 예정(~'25.)
- ☑ 서해안철도 구축사업(목포~군산, L=141.4km) 국가계획 반영 추진

## ● 국도77호선(압해~화원) 연결도로 건설 착수(~'28.)

- ☑ 압해~율도(L=740m), 율도~달리도(L=1.39km)구간 해상교량 연결
- ☑ 달리도~화원(3km) 해저터널 건설

## 2. 항만 경쟁력 제고

## ● 국가계획(제4차항만기본계획) 반영 추진

- ☑ (목포신항) 제2차동차부두 (5만톤급 1선석), 크루즈전용부두 (10만톤급 1선석), 해상풍력지원부두(3만톤급 1선석) 및 배후단지(26만㎡) 조성
- ☑ 구.수협부지 국제 카페리부두(3만톤급 2선석), 삼진항 국가어항 개발(34만㎡)

## ● 진입도로 개설로 항만 접근성 제고

- ☑ 수협 및 서해어업관리단 등 공공기관 이전에 따른 북항배후단지 진입도로 개설 (L=910m)
- ☑ 목포신항 대체 진입도로(용당~신항교) 개설(~'24.L=1.8km)

## ● 물양장의 효율적인 기능배치 및 확대

- ☑ 동명동 물양장 정비(~'21.)
  - 삼학도 복원화사업과 연계하여 워터프론트로 기능 재정비 및 친수관광벨트 형성
- ☑ 북항 어선 물양장 시설 확충(~'25.)
  - 호안시설 확대(413m→658m) 및 방파제(563m)신설로 부족한 물양장 신규 확보

### 3. 원도심의 변화 가시화 및 주민참여 확대

#### ○ 1897 개항문화거리 재생사업

- ☑ 목포진 역사공원 확충(~'20.), 개항거리(L=1.05km) 가로조성 사업(~'21.) 어울림 플랫폼 및 창업 인큐베이팅 플랫폼 신축(~'21.)
- ☑ 걷기 좋은 공간으로 전면 개선('20.상반기)
  - (간판개선) 청춘로(오거리~평화선구점, 282개소) 일원 간판 디자인 마련 및 개선
  - (한전 지중화) 변화로(개항·목향·젊음의 거리 총 1.7km) 전선주 지중화
  - (보행환경 개선) 근대역사관 일원 보행길 정비 및 안전편의시설 설치

#### ○ 보리마당 재생사업

- ☑ 가로정비 및 보리언덕 조성(~'20.) 공영주차장 신설(~'20. 47면), 청년문화 예술인 예술촌(창작·전시 및 커뮤니티 공간) 조성(~'21.), 기능복합 임대주택(100세대)

#### ○ 근대역사문화공간 재생활성화 시범사업

- ☑ 종합정비계획 등 시범사업 전략 수립 및 기반 조성 (~'20.)
- ☑ 점·선 중심으로 공간 정비 및 근대건축과 거리경관 복원(~'22.)

#### ○ 새들마을 사업

- ☑ (동명동)송도마을 안길 도로개설 및 상·하수도 정비, 주민쉼터 및 커뮤니티센터 조성(~'20.)
- ☑ (유달동)대반마을 골목길 확장 및 주차공간 조성, 도시가스공급 및 주택정비(~'22.)

#### ○ 주민제안 소규모 재생사업 및 공동체 활성화

- ☑ 주민 참여를 통한 소규모 점단위 재생사업(2~4개소) 추진 및 지역거버넌스 구축

#### ○ 문화역사자원의 보존 및 활용 강화

- ☑ 근대역사문화공간 종합정비계획 수립(~'20.11.), 아카이브 및 정밀실측 실시 등
- ☑ 도 지정기념물(제174호) 근대역사관2관의 원형복원 및 전시시설 및 콘텐츠 보강

○ 근대역사 및 개항문화를 직접 체험할 수 있는 콘텐츠 확대

- ☑ 문화재 야행
  - 개최일정 및 지역 조정 (북교동-5월, 근대역사문화공간-9월)
  - 문화재와 재즈·블루스 등 근대음악 접목 공연 기획, 목포의 맛(9味)과 어우러진 아이템 개발
- ☑ 생생문화재
  - 시민참여형 '옥단이'거리극, 개항장시간여행 프로그램 운영(4~11월)

4. 쾌적한 도시 여건 강화

○ 평화광장 리모델링 사업(~'21.)

- ☑ 도로 및 녹지공간 재조정으로 보행편의 확대 및 주차공간 확충(370면)
- ☑ 효과적인 공간배치를 통해 서남권 최대 도심 속 친수공간으로 재창조

○ 도시공원 일몰제 시행('20.7.~) 대비 효율적인 관리방안 마련

- ☑ 도시관리계획 재정비로 도시계획시설(도로,공원,녹지 등) 단계별 집행계획 마련
- ☑ 일몰대상(총 14개소)에 대한 관리방안 수립을 위한 용역 추진(~'20.1.)

○ 시민 친화적 교통환경 조성

- ☑ 택시방법등에 '낭만항구 목포'브랜드 적용하여 택시이미지 제고(1,518대)
- ☑ 콜택시 통합 모바일앱 구축, 신속하고 편리한 배차서비스 제공(6월중)
- ☑ 택시 운수종사자 쉼터 조성, 안전운전 및 승객서비스 향상 도모 (3월 개소)

○ 지능형 교통체계(ITS) 활용

- ☑ (수집구간) 고하대로, 통일대로, 백년대로, 영산로, 근대역사문화 공간 등 11개소
- ☑ 교통량 수집시스템(VDS)를 통한 실시간 교통정보 제공
- ☑ 빅데이터 분석을 통한 교통정체 관리 및 신호체계 개선으로 교통편의 제고

○ 교통약자를 위한 이동권 보장 강화

- ☑ 시·청각장애 등 비휠체어 교통약자 전용 임차택시 도입 (3대, 3월부터 운영)

- ☑ 대중교통 취약지 '공공형 버스' 확대 운영
  - '19. 소형버스 4대, 3개 노선 운행 → '20. 울도·달리도 마을버스 2개 노선 추가

## 5. 안전하고 깨끗한 생활환경 강화

### ● 자연재난 예방책 강화 및 안전사고 위험시설 집중관리

- ☑ 일상생활 주변 폭염저감 인프라(그늘막, 무더위쉼터, 쿨링포그 등) 보강
- ☑ 기상관측장비(적설계)를 확충하여 겨울철 재난 대응능력 제고
- ☑ 국가안전대진단 실시(2~4월), 시특법 시설물(1~3종) 정기 점검, 석현동 절개지 정비 등

### ● 안전문화 확산 및 생활안전 중점 관리

- ☑ 안전관련 직업군 대상 맞춤형 교육인 안전문화 아카데미 강좌 신설(연2회)
- ☑ 안전점검의 날 운영 (매월4일), 어린이보호구역 노랑풍선달기운동 전개(3월,9월)
- ☑ 안전사각지대 CCTV 확충(50개소) 및 24시간 모니터링

### ● 시민이 체감할 수 있는 미세먼지 저감사업 추진

- ☑ 대기오염 자동측정망 실시간 운영(2개소), 취약계층 마스크 지원(16,000여명)
- ☑ 전기차 보급(60대), 어린이통학차량 LPG전환(28대), 노후경유차 조기폐차지원(1,200여대), LNG 버스교체지원(10대) 등

### ● 미세먼지 저감 숲 조성(~'22.)

- ☑ 산단 일원 등 공기정화기능이 뛰어난 느티나무 등 20종 식주(25,000주)

### ● 안정적인 물 공급과 생활 속 환경보전 실천 강화

- ☑ 도서지역(울도·달리도·외달도) 해저관로 매설(~'21.), 상수도현대화사업(~'23.)
- ☑ 스마트 물관리시스템(스마트미터·원격단말기) 구축하여 우수율 향상 및 경영개선
- ☑ 아이스팩 전용수거함을 설치하여 회수 및 재사용(23개 동, 아파트단지 등 50개소)
- ☑ 농촌지역(삼향·유달동)의 토양환경 오염 방지를 위한 영농폐비닐 수거사업 실시

## 5 (복지) 일상이 변화하는 행복 복지 확대

### 1. 노인·장애인을 위한 복지서비스 강화

#### ○ 일자리 확대 및 사회 참여활동 지원

- ☑ 노인일자리 (35개 사업 2,835명 \* '19.대비 121명 증가) 확대하여 노후 생활안정 지원
- ☑ 장애인 맞춤형 일자리(3개 유형, 375명) 제공으로 자립생활 기반 강화
- ☑ 자활근로 운영(21개 사업, 300여명) 및 자활장려금 지원(80명)

#### ○ 노인돌봄안전망 확대

- ☑ 노인돌봄서비스 통합 수행(목포시노인복지관, 하당노인복지관, 목포이랜드노인복지관)
  - 안부 확인 및 가사활동, 민간자원 연계 등 맞춤형 통합 서비스 제공
- ☑ 한올타리 행복주택(1개소) 마련
  - 홀로 계시는 어르신들의 고독사 예방할 수 있는 공동 생활공간 (관련 조례제정 추진)

#### ○ 건전한 여가 활동 지원

- ☑ 경로당 시설 현대화 및 운영 지원(188개소), 신규 여가프로그램 개발·운영(2개소)
- ☑ 어르신 목욕(이·미용) 이용권 지급(매월2매), 해피실버교실 운영 활성화(100개소)
- ☑ 경로당 내 노인건강 게임방 설치(~'22. 4개소)

#### ○ 찾아가는 빨래방 서비스 신규 운영

- ☑ 중증장애인 및 독거 어르신을 위한 이동 빨래방 서비스 시행(1월부터)
- ☑ 차량구입을 위한 연합모금 완료('19.7.) 빨래방 차량 제작 (세탁기2대, 건조기1대 탑재)

#### ○ 발달장애인 주간활동 및 방과후 활동 지원

- ☑ 주간활동서비스(30명, 만18세~65세), 발달장애학생 방과후서비스(35명, 중·고교 재학생)
- ☑ 지역 내 다양한 장소와 기관에서 원하는 일상활동을 스스로 선택하는 맞춤형 서비스 제공

### ○ 장애인 자립기반 및 생활 안정 지원 강화

- ☑ 장애수당 등 지원(5,765명), 사회·문화 활동 지원(31개소), 장애아동 발달재활서비스 지원(399명), 보조기기 및 보장구 수리비 지원(200명)
- ☑ 희망나눔 장애인재활서비스 제공(720명, 의료서비스 및 맞춤형 프로그램)

### ○ 치매안심센터 통합관리 및 대상자별 맞춤형 프로그램 확대 운영

- ☑ 치매환자 등록 및 치료관리비 지원(2,350명), 치매환자 쉼터 운영(주5일), 가족교실 및 힐링프로그램 운영(4개반, 8회기)
- ☑ 경로당·복지관 등 찾아가는 서비스 제공
  - 선별 검사 등 조기검진(310개소, 6천명), 인지강화프로그램 지원 (87개소, 2천명)

## 2. 아동·청소년의 안정적인 성장환경 마련

### ○ 공보육 기반 확충으로 부모 안심 보육환경 조성

- ☑ 국공립어린이집(7→10개소) 및 공공형어린이집(15→18개소) 확충, 열린 어린이집(36개소) 확대, 어린이집 정기점검 및 부모모니터링(10명) 실시
- ☑ 어린이집평가인증(155→175개소) 확대, 수요자중심 맞춤형 보육서비스 제공(24시간운영 1개소, 시간연장형 50개소, 장애아전담 3개소)
- ☑ 초등학생 돌봄 사각지대 해소를 위한 다함께돌봄센터 운영 (3개소)
- ☑ 청소년방과후 아카데미 강화(2개소, 80명→3개소, 120명), 위기청소년 정서·심리 지원사업 제공, 청소년유해환경감시단 운영(3개소)

### ○ 안전한 식생활 실천 도모

- ☑ 초·중·고 무상급식 지원(64개소) 및 친환경 식재료 공급 지원(329개소)
- ☑ 어린이·청소년을 위한 그린 푸드존(초·중·고등학교일원) 조성
  - 식품안전사고 예방을 위한 안전한 식품판매 유도 및 바른 식생활 교육·홍보지원

### 3. 「여성·가족」의 행복한 삶 지원

#### ○ 건강한 가족·튼튼한 아기를 위한 맞춤형 지원체계 구축

- ☑ 건강검진 및 난임부부 지원(442명), 임신부 영양보조제(1,400명), 고위험 및 청소년임산부 지원(36명), 산전검사 및 풍진검사 지원(500명)
- ☑ 건강관리서비스이용권 제공(530명), 영유아건강검진 지원(300명)
- ☑ 출산축하금(첫째아부터) 및 영유아보험가입 지원(셋째아부터), 어린이 필수예방접종(17종) 지원

#### ○ 건강가정지원센터와 다문화가족지원센터 통합

- ☑ 체계적이고 일원화된 가족지원서비스 제공(공동육아나눔, 아이돌봄, 다문화가정 정착 지원 등)

#### ○ 여성의 사회재진입 기회 제공

- ☑ 여성인력개발센터·새로일하기센터와의 협업을 통한 여성특화일자리 창출(1,500명 목표)
- ☑ 취업상담 및 직업훈련교육, 인터십 및 취업후 사후관리 등 취업지원 서비스 원스톱 제공

### 4. 사각지대 없는 든든한 복지서비스망 구축

#### ○ 「위기 Zero, 행복 Up!」 희망복지지원단 활성화

- ☑ '우리동네 해결사, 복지기동대'운동을 통해 취약계층의 생활불편 개선 지원
- ☑ 찾아가는 보건·복지상담서비스 확대(23개동), 민·관 합동 '목포시사례관리네트워크' 운영 및 '현장동행 이웃손길 23'추진

#### ○ 저소득 취약계층의 기본생활 보장 강화

- ☑ 차상위계층 건강보험 및 장기요양보험료 지원(1,000명), 의료급여 지원 및 사례관리(6,691세대), 주거급여 지원(7,261가구)
- ☑ 지역사회서비스 투자사업(가사·간병방문 지원 등 14개 사업), 드림스타트 아동서비스 강화(4개분야, 1,800명), 지역아동센터운영(40개소)

#### ○ 사회복지시설 종사자 여건 개선 및 복지관 기능보강

- ☑ 종사자인건비가이드라인준수(40개소), 시설연합회 간담회(연2회), 노후시설개보수(2개소)



### ● 재능 나눔 및 자원봉사를 통한 따뜻한 지역공동체 형성

- ☑ 참!좋은 사랑의 밥차 운영(30회, 2만여명), 사랑의 교복나눔(2월, 4천점)
- ☑ 노인안부살피기(40세대), 찾아가는 아카데미(15개소), 이·미용 봉사 및 사랑의 집수리 등
- ☑ 저소득 아동을 위한 학습지도 멘토 활동(30명), 찾아가는 자원봉사 아카데미(15개소)

### ● 농·어업인 공익수당 제도 시행

- ☑ 관내 농·어업 경영주(2,935명) 연간 60만원 목포사랑상품권 지급(상·하반기)

### ● 신규 전입 학생들을 위한 생활안정자금 지원

- ☑ 목포시 소재 대학 재학생, 전입 신고 후 계속 거주 시 2년간 최대 40만원 안정자금 지원

## 5. 보살피고 함께하는 공공보건의료 강화

### ● 생애주기·생활여건별 맞춤형 프로그램 지원

- ☑ 초등학교 치과 주치의 운영(33개교), 어린이·청소년 건강관리교육(23천명), 어르신건강증진사업(14천명), 복지관·경로당등 이동형 건강교실 운영

### ● 취약계층 의료사각지대 최소화 및 체계적 관리

- ☑ 23개 동 보건팀 연계 1:1 맞춤형 방문건강관리서비스 제공(4,800세대)
  - 집중관리(주1회) 및 정기관리(분기별1회), 자기역량지원(반기별1회)
- ☑ 지역의료기관 연계(185개소)를 통한 심뇌혈관질환자 등록관리(2만명)
  - 65세이상 고혈압·당뇨 환자 의료비 지원
  - 혈관튼튼 심장튼튼 교실 상설 및 이동교육 운영(150회)
- ☑ 암환자 및 희귀질환자를 위한 의료비 지원

## 6 [소통] 시민의 공감을 높이는 행정 구현

### 1. 시민 참여 확대

#### ● 소통하며 경청하는 현장중심의 행정 추진

- ☑ 2020 시민과의 대화 개최(상반기, 권역별)
  - 동 현안 사업 청취 및 주민 건의사항 등 경청하는 대화의 장 마련
- ☑ 섬 지역 소통의 날 운영
  - 행정서비스 접근성이 취약한 도서 지역 주민들의 의견 수렴 및 소통(11월, 달리도)
  - 지역 주민들의 수요 파악을 통해 의료상담·환경정비 등 현장 행정서비스 제공
- ☑ 제58회 시민의 날 개최(9월중)
  - 많은 시민이 참여하고 화합하는 프로그램 기획, 목포의 희망과 비전 공유·확산

#### ● 시정 참여기회 확대

- ☑ 시민청원시스템(시 홈페이지) 운영
  - 청원신청(시민 누구나)→적정성 검토→청원지지(30일 내 500명이상 추천)→청원 성립
  - 불합리한 제도, 주요정책 및 현안 이슈에 대한 정책 건의 및 개선 요구
- ☑ 시민소통위원회 구성·운영
  - 지역 현안해결을 위한 정책 제안 및 자문 역할 수행('19.12.3기 위원회 구성 30명)

#### ● 목포사랑운동(친절·질서·청결·나눔 실천운동) 추진 체계 강화

- ☑ 천만 관광객 대비 민간단체 중심의 시민운동 정착 지원 및 지속 전개
  - 사회단체 분야별 역할분담제 운영(14개단체), 위생업소 매칭을 통한 책임관리제 실시
  - 바가지요금 근절 운동 및 사회단체 릴레이캠페인 실시(매월)
- ☑ 방송사 스폰서광고 및 공익광고, UCC공모 당선작 등 동영상을 활용한 대시민 홍보 확대
- ☑ 민·관 합동 워크숍 개최, 4대 실천사항 모니터단 운영(SNS기자단 20명, 명예주부기자 등)
- ☑ 방문객 대상 '목포가 좋다'SNS 칭찬사례 확산 추진, 시립연극단의 친절홍보 상황극 실시

## ○ 공동체 역량 강화 지원

- ☑ 2021년 주민참여예산 운영
  - 생활밀착형 사업을 주민이 직접 발굴, 예산편성과정에 참여('20. 52건 33억 반영)
  - 예산교육 및 각 동 지역회의(3~4월), 분과위원회 및 시민위원회(7~8월)
- ☑ 주민과 함께하는 마을공동체만들기 사업 활성화 (정부·전남도 공모 대응)
  - 주민 스스로 지역의 문제를 발굴·해결하여 삶의 질 제고 및 시정발전 도모
  - \* '17년 목포인스빌 행복공동체(행안부), 반딧불 벽화봉사단(전남도)
  - \* '18년 연산꽃마당, 상동3행복마을만들기(전남도), '19.아름드리삼학마을 등 13개소

## 2. 투명한 공직문화 조성 및 적극적인 행정 운영

### ○ 강화된 청렴시책 지속 추진

- ☑ 청렴해피콜 실시 및 청렴엽서·문자 발송 등 부패발생 취약분야 적발체제 강화
- ☑ 청렴 자가학습시스템 운영, 청렴방송·전화친절도평가 등 공직자 청렴마인드 향상

### ○ 주요 행·재정 정보의 상시 공개 확대

- ☑ 사전정보공표 자료 발굴·확대(415건→600건이상), 원문정보 공개율상향(56% 목표)
- ☑ 시홈페이지 기능개선으로 스마트행정 강화, 개별공시지가365 열린창구(시홈페이지) 신설

### ○ 공모사업 적극 대응 및 국고건의사업 지속 발굴

- ☑ 공모사업 동향 공유(수시), 초기단계부터 체계적인 전략수립, 컨설팅 및 설명회 참여
- ☑ 정부예산순기에 따른 체계적이고 전략적인 국비활동 전개

### ○ 확보된 재원의 효율적 운용 등 지방재정 개선 노력

- ☑ 회계실무교육(연2회), 지방재정 신속집행 집중관리, 예산낭비 방지 위한 계약심사 강화

### ○ 적극행정 문화 확산

- ☑ 공무원대상 혁신역량강화 교육 확대, 적극행정 면책 및 인센티브 강화 (조례제정.'20.)
  - 지방공무원 책임보험 가입(업무 관련 민·형사 소송방어 비용 및 손해배상 보장)

## 부 록

● 국가시행사업 : 34개 사업, 24조 7,770억원

(단위 : 억원)

사 업 명	사업기간	사 업 비
수산물 산지거점유통센터(FPC)건립	2020	60
신항 배수지 신설	2020	108
국립호남권생물자원관 진입도로개설	2020	75
전남 스마일센터 설립	2020	30
국립섬발전연구원 타당성조사 용역	2020	3
목포항 선원복지회관 건립	2020 ~ 2021	20
대반동 일원 수제선 정비	2020 ~ 2021	70
한국해양과학기술원(KIOST)서남권 분원설립	2020 ~ 2021	200
남도 맛 연구소 건립	2020 ~ 2022	70
전라남도 통일센터 건립	2020 ~ 2022	80
서남해권 스마트 선박안전지원센터 구축	2020 ~ 2022	99
북항 배후단지 진입도로 개설	2020 ~ 2022	138
선박평형수처리시스템 기반구축	2020 ~ 2023	210
대반동 연안정비(연안보전)조성	2020 ~ 2024	235
목포신항 크루즈부두 건설	2020 ~ 2024	1,007
세라믹산단~북항국도1호선대체우회도로개설	2020 ~ 2024	480
국립해양문화재연구소 이전	2020 ~ 2025	715
목포 국제카페리 부두 건설	2020 ~ 2025	1,151
국도77호선(압해~화원)연결도로 개설	2020 ~ 2025	4,265
해상풍력 지원부두 및 배후단지 조성	2020 ~ 2029	2,180
서해안철도건설	2020 ~ 2030	23,056
목포~제주간해저고속철도	2020 ~ 2032	168,000
목포항 동명동 물양장 정비	2019 ~ 2021	34
북항어선 물양장 확충사업	2019 ~ 2022	259
목포신항 제2자동차부두 건설	2019 ~ 2023	472
해양경찰 서부정비창 구축	2019 ~ 2024	1,994
목포신항 대체 진입도로 개설-영암	2019 ~ 2024	337
목포신항 예부선부두 건설	2017 ~ 2020	483.54
서해권 종합안전비상훈련장 건립	2016 ~ 2020	133
세라믹산업 생태계 조성	2015 ~ 2020	250
목포신항 배후단지 조성	2015 ~ 2021	394.54
호남 고속철도(송정~목포) 2단계 조기 완공	2015 ~ 2025	24,743
신항 민자운영수익보전금	2004 ~ 2023	1,189
남해안철도(목포~보성간)건설 및 전철화사업	2002 ~ 2020	15,229

## ● 국가보조사업(시 자체사업) : 46개 사업, 1조 2,677억원

(단위 : 억원)

사 업 명	사업기간	사 업 비
개항문화거리 간판개선사업	2020	6
전통시장 주차환경 개선사업	2020	21
노후전선 정비사업	2020	0.61
국가지정 및 등록문화재 보수정비 -7개사업	2020	7.32
목포~신안 광역버스정보시스템(BIS)구축	2020	17.30
문화재 야행사업	2020	2.87
초등학교 구강보건실 설치,운영	2020	0.40
옥암지구 가로등 에너지절약 사업	2020 ~ 2021	17.28
수산기자재산업 육성 클러스터 조성	2020 ~ 2021	123
화학산업 부산물활용 세라믹원료소재 산업화사업	2020 ~ 2022	300
첨단소재 융합제품 상용화기반 강화	2020 ~ 2022	106
소재산업 스마트제조혁신 기반조성	2020 ~ 2022	200
수산식품수출단지조성	2020 ~ 2022	1,089
어촌뉴딜 300사업(울도)	2020 ~ 2022	128
어촌뉴딜 300사업(고하도)	2020 ~ 2022	99
북항 하수처리장 증설	2020 ~ 2022	150
하수슬러지 처리시설 증설	2020 ~ 2022	160
음식물바이오가스화시설건립BTO	2020 ~ 2022	254
하수도분류식화 정비	2020 ~ 2023	160
서남권 수산식품 융복합벨트(수산종합타운) 조성	2020 ~ 2023	314
목포권자원회수(소각)시설설치BTO	2020 ~ 2023	860
해상풍력 산업지원센터 구축	2020 ~ 2024	450
메이커 스페이스 구축,운영	2020 ~ 2024	89
전기추진 차도선 및 이동식 전원공급 시스템 개발	2020 ~ 2024	478
수출주도형 김 가공제품개발 지원	2020 ~ 2024	40
목포역세권 도시재생 뉴딜사업	2020 ~ 2025	420
해양바이오항장 및 의약외품산업화지원 기반구축	2020 ~ 2025	200
근대역사문화자원활용 관광자원화사업	2019 ~ 2020	40
남악하수처리장 약취방지사업	2019 ~ 2020	12
서남권 친환경 수산종합지원단지 조성	2019 ~ 2020	368
목포종합경기장건립	2019 ~ 2022	920
어촌뉴딜300사업(달리도, 외달도)	2019 ~ 2021	126
남해차집관로 정비사업	2019 ~ 2023	280
근대역사문화공간 재생활성화	2019 ~ 2023	500
초소형 전기차산업 및 서비스육성 실증지원	2019 ~ 2025	40
노후하수관로 정비	2018 ~ 2020	22
선박수리지원시스템 구축	2018 ~ 2022	235
유틸리티성 자원 공유 지원	2018 ~ 2022	99

사 업 명	사업기간	사 업 비
마른김 가공용수 정수시설 설치	2017 ~ 2021	77
소형선박 해상테스트지원센터건립	2016 ~ 2020	180
목포권 광역위생매립장 순환이용정비	2016 ~ 2021	408
용해2지구~백련펌프장하수관거 정비	2014 ~ 2020	186.0
서산온금 재정비촉진사업	2013 ~ 2020	394
2009년 BTL 하수관거정비임대료 지급	2013 ~ 2033	681
2006년 BTL 하수관거정비임대료 지급	2012 ~ 2032	1391
2005년 BTL 하수관거정비임대료 지급	2010 ~ 2030	1025

## ● 국가보조사업(균형발전특별사업) : 34개 사업, 1,407.6억원

(단위 : 억원)

사 업 명	사업기간	사 업 비
달리도 복합커뮤니티센터 개설	2020	2.5
장좌도 선착장 조성	2020	5
달리2구 해안도로 개설	2020	6.02
선착장~달리1구 마을회관 도로확포장	2020	2.5
율도1구 마을안길 확포장	2020	1.5
외달도 해수풀장~해수욕장 도로 확포장	2020	2.5
목포시립도서관 시민친화적 공간조성	2020	10
자연사박물관 리뉴얼	2020	18
근대역사문화관2관 리뉴얼사업	2020	10
구)공생원지구 연안정비사업	2020	6.75
쪽박섬지구 연안정비사업	2020	3
연산동지구 연안정비사업	2020	3.97
목포 리틀야구장 조성	2020	3
장애인 체육센터 건립(반다비 체육센터)	2020	80
지방투자촉진보조금 지원	2020	85
근대문화사길 안전한 보행환경 조성사업	2020 ~ 2021	22
용해지구 문화시설 건립(주거지주차장)	2020 ~ 2021	30
용해지구 문화시설 건립	2019 ~ 2021	100
유달동대반마을새뜰마을사업	2019 ~ 2022	50.00
노후 상수관망 정비	2019 ~ 2024	200
공공형 버스지원	2019 ~	30
국제축구센터 인조구장 잔디교체	2018 ~ 2020	34
율도 주민역량강화 교육	2018 ~ 2022	0.5
고하도 마을기업 육성사업	2018 ~ 2022	0.5
1897 개항문화거리 도재생뉴딜사업	2018 ~ 2022	250
서산동 보리마당 도시재생뉴딜사업	2018 ~ 2022	170

사 업 명	사업기간	사 업 비
달리도~외달도 해상보행 연도교 개설	2018 ~ 2025	40
공공형 택시 운영	2018 ~	4
도서지역 상수도 해저관로 매설	2017 ~ 2020	181.93
해양쓰레기 정화사업	2012 ~ 2021	14.68
지역자율서비스투자사업(산모신생아 건강관리)	연례반복	5.8
지역사회서비스투자사업	연례반복	17
가사간병 방문지원	연례반복	3.5
지역공동체일자리사업	연례반복	13.98

## ● 균형발전특별회계 지방이양사업 : 30개 사업, 1,063.38억원

(단위 : 억원)

사 업 명	사업기간	사 업 비
목포 평화광장 관광개발(평화광장구조개선)	2020	50
도시생태관광경관사업(목포대교)	2020	13
전통시장시설현대화사업(7개소)	2020	13.2
수산물산지가공시설건립사업(거점단지직접사업)	2020	10
고하 만남의 생태공원 조성	2020 ~ 2021	30
목포외달도 바다정원사업	2020 ~ 2021	50
목포해변맛길30리조성	2020 ~ 2022	100
목포 유달산연계 관광지 활성화	2020 ~ 2022	50
낭만항구목포버스킹	2020 ~ 2022	2.70
노벨평화공원 삼학도 테마 경관사업	2019 ~ 2020	34
수산시장 시설개선사업	2019 ~ 2020	13
평화광장 해양레포츠센터 건립	2019 ~ 2022	75
명품가로수길 조성	2018 ~ 2023	55.62
가로수 조성	2018 ~ 2023	29
유아숲체험원 운영관리	2018 ~ 2022	1.2
해식애 해안길 조성사업	2017 ~ 2020	39
녹색 쌈지숲조성	2016 ~ 2023	119
나무은행 운영관리	2016 ~ 2023	6.33
산림서비스등산로 정비	2012 ~ 2021	16.4
조업중인양된 해양 폐기물 수매사업(연례반복)	2012 ~ 2021	25.18
복합다기능 부잔교 설치(장좌도 선착장조성 포함)	연례반복	30.29
소형어선 인양기 설치	연례반복	10.58
수산물산지가공시설건립사업	연례반복	272
수산종자 매입방류	연례반복	18.28







## 제2편 시정분야별 성과와 전망

- 제1장 일반행정
- 제2장 복지행정
- 제3장 관광·경제·수산·환경 행정
- 제4장 안전도시건설 행정
- 제5장 보건 행정
- 제6장 교육·체육·문화예술 행정
- 제7장 상하수도 행정
- 제8장 도시개발 행정
- 제9장 동행정



## 제1장 일반행정

제1절 감사행정

제2절 지역여건

제3절 기본현황

제4절 기본현황

제5절 기본현황

제6절 기본현황

제7절 기본현황

제8절 기본현황

제9절 기본현황

제10절 기본현황



## 제 1 장

## 일반 현황

## 제1절 감사행정

## 1. 감사활동방향

- 가. 처벌보다는 지도·예방 차원의 감사로 행정의 합당한 목적성 도모
- 나. 시책 및 사업 수행의 효율성 제고를 위한 문제점 분석 대안 제시
- 다. 산하기관은 인사, 회계 관리, 사업운영 등 점검 개선방안 제시

## 2. 자체감사

## 가. 공정하고 신뢰받는 감사행정 구현

동, 사업소 등에 대한 종합감사는 3년 주기로 실시하고 있으며 2019년도는 해당동 등 8개 동, 출연기관 2개소, 자연사박물관 등 2개 사업소 및 보조금 지원기관 8개소에 대한 정기 감사를 실시하고 조치 사항은 다음과 같다.

## 감사결과 조치

- ☑ 행정상조치 : 160건(시정 56, 주의 101, 기타 3)
- ☑ 재정상조치 : 9,499천원

### 3. 2020 감사운영 목표 및 추진 방향

#### 가. 목 표

투명하고 깨끗한 공직사회 청렴문화 조성을 위한 직원친절도 향상과 엄정한 근무기강 확립 및 공정하고 투명한 재정집행을 유도하여 시민들로부터 인정받는 청렴이 기본이 되는 목포시 구현

#### 나. 운영방향

첫째, 청렴이 기본이 되는 투명하고 깨끗한 공직문화 조성

둘째, 공정하고 신뢰받는 자체감사 실시

셋째, 부정부패 근절 및 부실공사 방지를 위한 감찰활동 강화

넷째, 고충민원 적극 대처로 시정 만족도 향상에 기여

## 제2절 산업단지 정책

### 1. 기본방향

우리시가 지속가능한 경제발전을 이루기 위해서는 미래를 이끌어갈 신성장 동력산업이 절대적으로 필요하다. 우리지역은 조선 산업 중심의 단일 산업에 대한 의존도가 높아 해당산업의 경기에 민감하게 좌우되는 취약한 산업구조를 가지고 있다. 이 때문에 신성장 동력산업 유치를 위한 산업단지 개발이 본격화 되었다.

대양일반산업단지 조성지역은 주변에 쓰레기 위생매립장, 음식물류폐기물자원화시설 및 종합장사시설 등 혐오시설이 집중되어 조성지역 내 거주하고 있던 장자곡, 노득동, 내화촌 마을 주민들의 집단이주 요구가 지속되었고, 이에 따른 이주비용이 막대하여 시 재정으로는 처리가 불가능한 상황이었다. 또한 신안군 압해도와 목포시를 연결하는 압해 대교 IC가 미완성 상태로 남아있었고, 산업단지 진입로는 공사비 전액을 국비로 지원받을 수 있어 대양산단을 조성하게 됨으로써 압해대교에서 산업단지로 직접 연결되는 도로를 전액 국비(420억원)로 지원받아 개설할 수 있게 되었다.

따라서 우리시에서는 이러한 문제들을 해결하고, 장기적으로는 조선 중심의 경제구조를 탈피하고 신성장 동력산업 등 다양한 산업의 발전 및 지역경제 활성화를 위하여 2012년 2월부터 2016년 4월까지 4년2개월에 걸쳐서 사업비 2,720억원을 투입하여 1,550,759㎡ 규모의 목포대양일반산업단지를 조성하였으며, 현재 여러 기업들을 대상으로 홍보를 진행하고 입주업체에 대한 다양한 지원책을 마련함으로써 산업단지 분양 및 활성화에 전력을 기울이고 있다.

## 2. 대양일반산업단지 분양

### 가. 조성현황 및 분양개요

- 1) 위 치 : 전남 목포시 대양동 797번지 일원
- 2) 조성기간 : 2013. 2. ~ 2016. 4.
- 3) 총사업비 : 2,720억원 \*분양가 259,060원/㎡
- 4) 분양대상 : 총 225필지, 1,068,095㎡  
(산업용지 130필지 854,165㎡, 지원시설 88필지 100,080㎡, 공공시설용지 7필지 113,850㎡)
- 5) 입주업종 : 식료품, 세라믹, 신재생, 자동차, 조선기자재, 창고 및 운송서비스업, 전기·가스·증기 및 공기조절 공급업, 네거티브(제한업종)  
※ 기존(5개업종) → 변경(8개업종)  
- 대양산단 개발계획 및 실시계획 변경 승인 고시('15.12.31.)

### 나. 분양 상황(2019년 12월 기준)

- 1) 분양현황 : 753,687㎡/1,068,095㎡(70.56%)
- 2) 유치기업 : 100개 업체(식료품, 신재생에너지, 수산기자재, 물류유통 등)

### 다. 2019년도 주요성과

- 1) 대양산단 100개 기업 유치 / 분양률 70% 달성  
- '19.1월 현재 분양률 51.33% → '19.12월말 현재 70.56%(분양률 19.23% 상승)
- 2) '19년 투자협약 체결 : 20개 기업 / 투자금액 925억원 / 고용인원 325명  
- 전라남도 투자유치대상 종합평가 최우수상 수상
- 3) 에너지산업융복합단지 지정으로 미래 성장산업 육성 기반 마련  
- 한전 등 공공기관 우선구매, 지방투자촉진보조금 지원비율 상향, 지방세감면 등
- 4) 기업 인센티브 제도 신설 및 강화로 투자기업 입주여건 개선  
- 이행보증증권 수수료, 입주기업 물류보조금, 수도권 이주직원 정착금 지원 신설 등
- 5) 입주기업 수요 맞춤형 업종변경 및 필지 분할로 분양 가속화  
- 식품업종 추가(8필지, 81,122㎡) 및 필지 분할(22필지, 110,721㎡)
- 6) 식품업체 해수 공급 시설 확충(Q=23,500톤/일, D=400~600mm, L=2,167m)

### 라. 앞으로 추진계획

#### 1) 에너지 특화기업 유치

- “전남형 일자리사업”과 연계 “에너지산업융복합단지” 조성
- 해상풍력R&D센터 유치, 에너지 특화 기업 지원시책 마련
- 나주 한전 “에너지 밸리”연관 기업 유치

#### 2) 전국 최고 수준의 수산식품 전문 산단 도약

- 해양수산융복합벨트 조성과 수산식품수출단지 본격 추진
- 고차 가공 수산 식품 기업 유치 주력

#### 3) 기업수요 맞춤형 산단 실시계획 변경 추진

- 대양산단 개발 및 실시계획 변경 용역 추진(필지분할, 식품업종 추가)

#### 4) 입주기업의 안정적 성장 지원(다양한 인센티브 시책 추진)

- 입지·설비 보조금, 물류보조금, 이주직원정착금, 이행보증증권수수료 등

#### 5) 분양 조직의 체계화 및 다각적인 기업유치 활동 강화

- 부서별 분양책임제 지속 운영, 금융감독원 민간투자유치 전문가 재파견
- 목포시 기업유치단 운영, SNS 등 다양한 매체 활용한 홍보강화

## 3. 세라믹일반산업단지 분양

### 가. 분양개요

1) 위 치 : 전남 목포시 대양로 26번지 일원

2) 대상토지 : 17필지 80,740㎡

#### 3) 유치업종

- 비금속광물제품제조업(C23) 중 시멘트, 레미콘 관련 업종 제외
- 화학물질 및 화학제품 제조업 ; 의약품 제외(C20)
- 금속가공제품 제조업 ; 기계 및 가구 제외(C25)

4) 분양금액 : 268,315원/㎡

### 나. 분양 실적

○ 2019년 매각 : 2필지

- 금액 : 2,018백만원, 면적 : 7,521.3㎡

○ 분양활동 사항



- 세라믹센터 사업화 지원동 입주업체 계약추진, 세라믹 관련 기업 발굴 투자제안 활동, 인센티브 안내 등

구 분	매 각 대 상			매 각 완 료			미 매 각		
	필지	면적	금액	필지	면적	금액	필지	면적	금액
세라믹 산 단	17	80,739.5	21,663	7	28,436.2	7,629	10	52,303.3	14,033

#### 다. 앞으로 추진계획

- 세라믹센터내 연구기업 중 투자실현 가능기업을 사업화지원동으로 투자유도 후 시제품 제작·양산 전환 및 분양 추진
- 지역 내 우수한 기술 인력 양성을 위해 목포대 등 인근 대학과 협조 (학자금 지원 및 취업알선까지 연계 체계 유지)
- 전국 단위 박람회 참가 등 타깃기업 발굴 및 유치활동 전개  
(최신의 시설장비 구축 및 세라믹 생태계 육성 정책 집중 홍보로 투자 유인)

## 4. 대양 · 세라믹 산단 입주기업 혜택

### 〈대양산단 지방중소기업 특별지원지역 지정〉

- (판로) 제한경쟁입찰 및 수의계약 가능 (용자) 용자지원 우대 (보증) 보증 우대 (공공구매) 입찰 신인도 평가 우대 등

### 〈산업통상자원부 보조금〉

- 수도권 이전기업  
수도권내 대상지역에서 3년 이상 사업영위, 상시고용인원 30명 이상 기업이 본사, 공장 및 연구소를 전부 또는 각각 이전하는 경우
- 신 · 증설기업  
지역선도, 지역특화 업종으로 국내에서 3년 이상 사업을 영위, 상시고용인원 10인 이상, 신 · 증설하는 투자금액이 10억원 이상인 중소 · 중견기업 및 신설 투자금액이 300억원 이상인 대기업

구분	수도권 이전기업			신·증설기업		
	대기업	중견기업	중소기업	대기업	중견기업	중소기업
입지보조금	-	입지투자금액 (10%이내)	입지투자금액 (30%이내)	-	-	-
시설보조금	설비투자액 (8%이내)	설비투자액 (11%이내)	설비투자액 (14%이내)	설비투자액 (8%이내)	설비투자액 (11%이내)	설비투자액 (14%이내)
조세감면	법인세 : 7년간 100%, 3년간 50% 감면 재산세 : 5년간 100%, 3년간 50% 감면 취득세 : 면제			법인세 : 5년간 50% 감면 재산세 : 5년간 75% 감면 취득세 : 75% 감면(2016.12.31한)		
매칭비율	국비 : 도비 : 시비 = 65 : 17.5 : 17.5/지방비 부담능력에 따라 국비 60억원까지 지원 가능					

### 〈전남도 및 시 보조금〉

구분	지원내용	신청시기	비고
입지보조금	분양가의 30% 범위내 4억원 한도	부지계약 체결일로부터 1년 6월 이내	분양률 50% 까지 지원
시설보조금	20억원 초과부분의 5%이내 5억원 한도	건축물 착공신고일로부터 3년이내	
매칭비율	도비 : 시비 = 50 : 50		

#### ☑ 금융지원(저금리 용자) 등

- 전라남도 중소기업종합지원센터 정책자금 용자알선 : 20억원 한도(대출이자 2.4%)
- 중소기업발전자금 지원 : 3억원 이내(2년간 3% 이내 운전자금 이자 지원)

### 〈고용 및 산업위기 대응 특별지역지정 지원 혜택〉

- ☑ 지역민 6개월 고용시 1년간 임금의 1/2(1일 6만원 한도)지원
- ☑ 청년 정규직 채용시 1인당 연 1,400만원 3년 지원
- ☑ 취업프로그램이수 퇴직자 6개월 고용시 1년간 720만원
- ☑ 창업기업 법인세·소득세 5년간 100% 감면(국세청)
- ☑ 지방투자촉진 보조금 지원비율확대(입지보조 30% ⇒ 50%, 설비투자 14% ⇒ 34%)

● 업종별 배치도

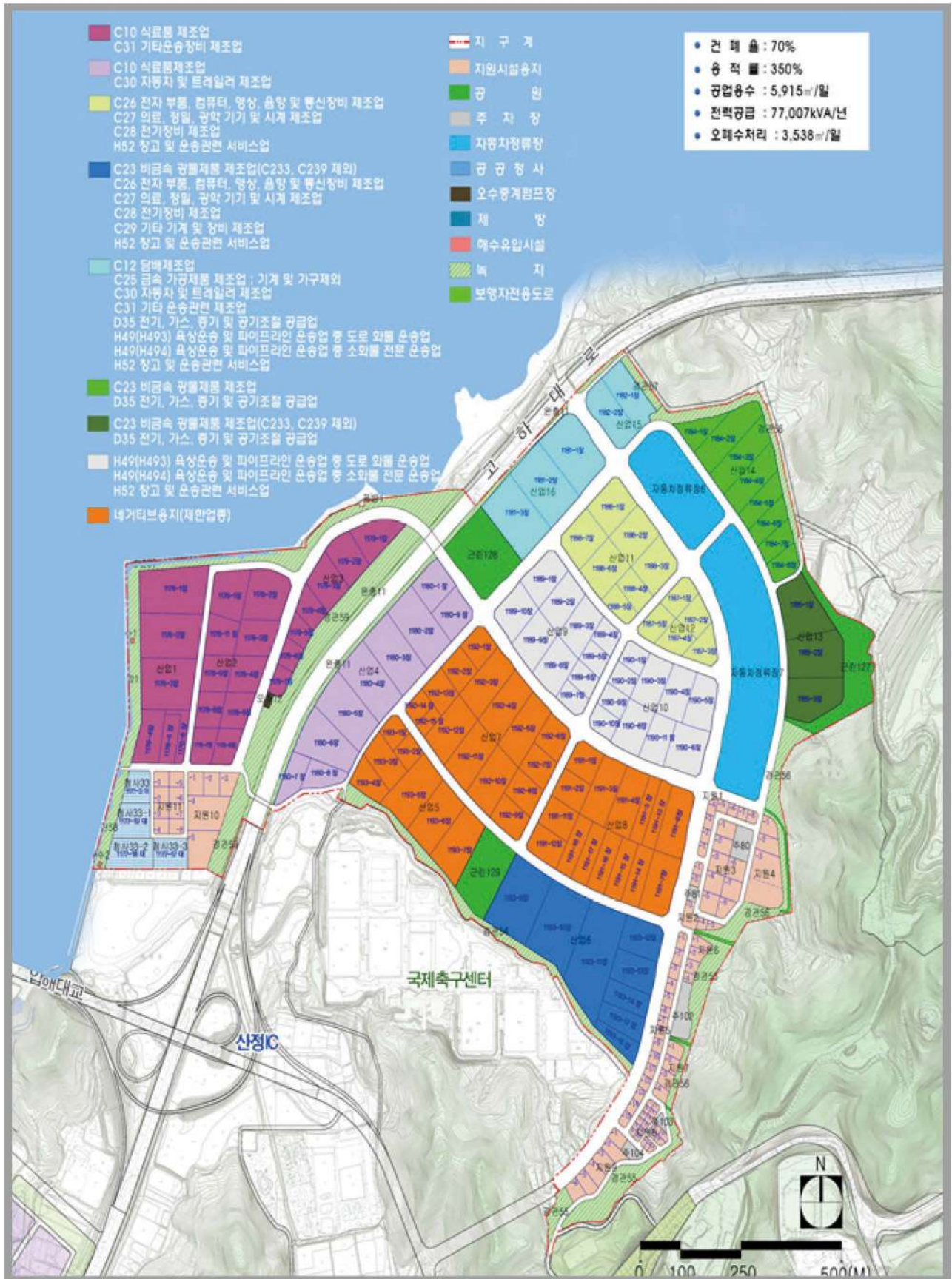

## 제3절 기획예산

### 1. 시정의 종합기획 및 조정

#### 가. 주요업무 계획수립

2019년도 주요업무계획은 한 해 동안 추진할 시정 주요시책 및 사업에 관한 내용으로, 단위사업별 또는 시책별, 분야별로 세분하여 작성하고, 주요업무의 현황 분석과 다음연도 계획을 사전에 예측하고 전망할 수 있는 계획이다.

매년 말에 다음연도의 주요업무 추진을 위한 시정방향과 목표 및 역점시책을 선정하고 이를 효과적으로 수행하기 위하여 각 기능별 사업계획이 포함된 주요업무계획을 작성하였다.

주요업무계획은 시정에 대한 목표를 제시하는 동시에 산하기관의 행정지침으로 활용되며 시책, 사업추진 상황의 평가 지표가 된다.

#### 나. 주요업무 시행계획 수립

주요업무 시행계획은 주요업무계획을 기초로 하여 심사 평가를 쉽게 할 수 있도록 시책별 단위사업별 또는 실과소별로 분류하여 작성하는 계획이다.

당해 연도 주요업무에 대한 추진상황 및 집행성과를 점검 관리하기 위하여 분기별 추진목표를 구체적으로 명시한 세부사업을 추진부서에서 시행하도록 할 뿐 아니라, 사업추진의 효율성을 높이고 예산·인력 등 자원의 합리적 이용을 위한 심사평가의 기초가 된다.

2017년도 주요업무 시행계획은 시책사업 중 주기적 평가가 필요한 사업과 사업의 중요도가 높은 사업, 문제발생이 우려되는 사업, 효율적인 업무수행을 위하여 관리가 필요한 사업 등을 대상으로 6대분야, 30개 추진전략, 406개 시행계획을 선정하여 수립하였다.

### 2. 목표의 미래비전 발굴 및 장기계획 수립

#### 가. 서남권 종합발전 기본구상 수립

전남 서남권은 문재인 정부의 한반도 신경제지도 구상 H축의 출발점이다. 이에 따라 환황해권 경제벨트를 형성하고 서남권 광역 경제권을 실현하기 위해 서남권 종합발전 계획을 수립하였다. 9개 지역(목포,해남,영암,무안,함평,영광,완도,진도,신안)을 대상으로 해양관광, 수산식품, 신재생에너지 등 7개 분야 22개의 광역 사업과 지역별 특화사업을 발굴하였으며 향후 국가계획 반영 및 예산 확보 등을 위해 공동 협력해나갈 계획이다.

#### 나. 「낭만항구 목포」 도시브랜드 확립

목포의 새로운 도시브랜드인 「낭만항구 목포」 마케팅을 본격화했다. 목(木)의 초록색과 포(浦)의 바다 청색을 적용한 간결한 브랜드 디자인을 개발하여 상표권을 등록하였으며, 각종 시정 홍보물 및 광고탑 등 시정 전반에 활용하여 시민과 방문객에게 목포를 알리고 있다.

#### 다. 대한민국 ‘맛’브랜드 선정

맛의 도시 브랜드 선점을 위해 상표권 및 업무표장 등록을 완료하여 (목포 으뜸맛집, 맛일번지목포, 맛의 본가목포, 맛의종가목포) 향후 10년간 명칭 사용에 대한 독점적·배타적 권리를 확보하였다.

### 3. 공공기관 유치 및 국가행사 성공 개최

#### 가. 전라남도 공공기관 유치

우리시에 전남스마일센터(법부부), 통일센터(통일부), 전남청소년센터(여성가족부) 3개의 공공기관이 유치 예정됨으로써 지역발전의 기반이 마련 될 수 있으며, 시민의 삶의 질 향상 및 도시균형발전을 도모하고 인근 상권 활성화가 기대 된다.

#### 나. 제1회 섬의 날 국가행사 유치 및 성공 개최

세계 최초 국가기념일로 제정된 “섬의 날”국가 기념행사를 목포에서 유치('19. 3.), 온 국민이 즐기는 축제 형태의 섬 행사를 성공적으로 개최

('19.9.18.~9.20.)하여 향후 섬발전 진흥원, 섬엑스포 목포권 유치 기반을 확보하였다.

### 4. 예산운영

예산이란 2019년 한 해 동안의 재정 수입과 지출을 예측한 금액으로 목포시가 수행해야 할 재정활동의 사업계획을 나타낸 것이다.

2019년 예산편성은 복지향상, 해상케이블카 개통 대비 관광편의시설 및 인프라 구축, 관광도시 이미지 제고, 어촌뉴딜사업과 도시재생활성화 사업 등에 역점을 두었으며,

미래에 인구고령화, 저출산, 장애인 보호, 여성사회참여 확대 등 사회적 환경변화에 따른 사회복지 비용 급증, 미래 신재생에너지 사업육성 등 미래성장 동력 확보, 서남권 광역도시 건설, 지역인재 육성을 위한 교육비 증가, 원도심 활성화 비용 증가 등 다양한 분야에서 시민들의 재정수요가 크게 증가할 것으로 예상되어 한정된 재원을 투자 우선순위에 따라 계획적이고 효율적으로 배분하였습니다.

가. 절차



나. 예산편성 운영

총 규모	- 738,869백만원 (2018. 본예산 670,879백만원의 10.13% 증)
일반회계	- 655,468백만원 (2018. 본예산 576,347백만원의 13.73% 증)

☑ 세입·세출 예산

(단위 : 백만원)

세 입			세 출	
▶ 자체수입 : 122,429백만원(18.68%)			○ 일반공공행정	22,760 ( 3.47%)
지방세	104,150	(15.89%)	○ 공공질서및안전	3,437 ( 0.52%)
세외수입	18,279	(2.79%)	○ 교육	17,148 ( 2.62%)
			○ 문화및관광	48,678 ( 7.43%)
▶ 의존수입 : 514,029백만원(78.42%)			○ 환경보호	18,788 ( 2.87%)
교부세	206,854	(31.56%)	○ 사회복지	311,563 ( 47.53%)
재정보전금	16,770	(2.56%)	○ 보건	13,963 ( 2.13%)
국고보조금등	221,848	(33.85%)	○ 농림해양수산	15,222 ( 2.32%)
도비보조금	68,557	(10.45%)	○ 산업중소기업	12,021 ( 1.83%)
			○ 수송및교통	42,458 ( 6.48%)
▶ 보전수입등 : 19,010백만원(2.90%)			○ 국토및지역개발	31,987 ( 4.88%)
			○ 예비비	8,792 ( 1.34%)
			○ 기타	108,651 ( 16.58%)

※ 재정자립도 : 18.68% (2018년 본예산 20.67%)

특별회계		- 83,401백만원 (2018. 본예산 94,532백만원의 11.77% 감)	
○ 상수도사업	23,800(3.22%)	○ 의료보호사업	3,850(0.52%)
○ 하수도사업	42,447(5.74%)	○ 교통사업	5,964(0.81%)
○ 공영개발사업	6,200(0.84%)	○ 기반시설	346(0.05%)
○ 주택사업	794(0.11%)		

### ☑ 회계별 예산 규모

(단위 : 백만원)

회 계 별	예산액	전년도예산	증 감
계	738,869	670,879	67,990
<input type="checkbox"/> 일반회계	655,468	576,347	79,121
<input type="checkbox"/> 특별회계	83,401	94,532	△11,131
○ 주택	794	813	△19
○ 교통	5,964	19,035	△13,070
○ 의료보호사업	3,850	3,857	△7
○ 기반시설	346	341	5
○ 상수도	23,800	22,000	1,800
○ 하수도	42,447	40,886	1,560
○ 공영개발	6,200	7,600	△1,400

## 다. 지방재정 투자사업 심사

### 1) 개념

지방예산의 계획적·효율적 운영과 각종 투자 사업의 무분별한 중복투자를 방지하기 위해 1992년에 도입된 제도로써 주요 투자사업 및 행사성 사업의 예산을 편성하기 전에 사업의 타당성·효율성 등을 심사한다.

### 2) 심사대상

#### 가) 자체 심사

- 총사업비 20억원 이상 60억원 미만의 신규 투자사업(2 이상의 시·군·구가 공동으로 추진하는 투자사업 포함)

- 총사업비 20억원 이상으로 전액 자체재원(지방채 제외)으로 추진하는 투자사업(2 이상의 시·군·구가 공동으로 추진하는 투자사업 포함)
- 총사업비 5억원 이상 10억원 미만인 외국차관도입사업 또는 해외투자사업
- 총사업비 3억원 이상 5억원 미만인 신규 홍보관 사업
- 총사업비 1억원 이상 3억원 미만인 공연·축제 등 행사성 사업

나) 도 의뢰 심사

- 총사업비 60억원 이상 200억원 미만 시·군·구의 신규 투자사업(2 이상의 시·군·구가 공동으로 추진하는 투자사업 포함)
- 총사업비 20억원 이상 시·군·구의 청사 및 문화·체육시설 신축사업(전액 자체재원으로 추진하는 사업 포함. 단, 총사업비 200억원 이상으로 이전재원이 포함된 경우 시·군·구의 청사 및 문화·체육시설 신축사업은 중앙 심사 대상)
- 총사업비 5억원 이상 30억원 미만인 홍보관 사업
- 총사업비 3억원 이상 30억원 미만인 공연·축제 등 행사성사업

다) 중앙 의뢰 심사

- 총사업비 300억원 이상인 시·도의 신규 투자사업(2 이상의 시·도가 공동으로 추진하는 투자사업 포함) 또는 총사업비 200억원 이상인 시·군·구의 신규 투자사업(2 이상의 시·군·구가 공동으로 추진하는 투자사업 포함)
- 총사업비 40억원 이상인 시·도의 청사 및 문화·체육시설 신축사업(전액 자체재원으로 추진하는 사업 포함)
- 총사업비 10억원 이상인 시·도 또는 시·군·구의 외국차관 도입사업 또는 해외투자사업
- 총사업비 30억원 이상인 시·도 또는 시·군·구의 공연·축제 등 행사성 사업과 홍보관 사업

3) 2019년도 투자 심사 결과

가) 심의위원회 개최 : 2회

나) 심의건수 : 13건(적정 5, 조건부 8)



## 라. 중기재정계획 운영

### 1) 개념

지방자치단체의 발전계획과 수요를 중·장기적으로 전망하여 반영한 다년도 예산으로서, 효율적인 자원 배분을 통한 계획적인 지방재정운용을 위해 수립하는 5년간의 연동화 계획(Rolling Plan)이다.

### 2) 중기재정계획의 운영

정부재정 계획 등 국가 및 지방 재정계획과 조화를 유지하고 투자심사의 내실화로 투자사업의 타당성, 효율성 등을 제고, 장기 목표를 설정하며, 이에 따른 계획을 당해 연도 예산 편성 시 재정운영의 기본으로 활용한다.

### 3) 2019년 중기재정계획의 주요 투자계획

2019년 중기재정계획은 2019년부터 2023년까지의 계획으로 주요사업별 투자계획은 다음과 같다.

## ☑ 총괄예산

○ 계획기간 ('19~'23) 재원 규모 : 5조 599억원

○ 계획기간 ('19~'23) 연평균 증가율 : 1.4%

## 《 분야별 자원배분 내역 》

(단위 : 백만원, %)

구 분	중 기 재 정 계 획					합 계	비중	연평균 신장률
	2019	2020	2021	2022	2023			
계	1,044,774	929,244	980,784	998,511	1,106,624	5,059,937	100	1.4
일반공공행정	45,119	45,932	47,297	48,273	51,392	238,013	4.7	3.3
공공질서 및 안전	4,153	4,226	4,253	4,292	4,628	21,552	0.4	2.7
교육	14,418	13,340	13,565	13,565	13,535	68,422	1.4	Δ1.6
문화 및 관광	68,823	98,812	75,685	52,916	76,548	372,784	7.4	2.7
환경보호	98,774	106,947	150,322	144,118	99,139	599,301	11.8	0.1
사회복지	285,060	300,300	314,395	310,447	314,373	1,524,574	30.1	2.5

보건	13,265	13,608	14,056	14,421	15,241	70,591	1.4	3.5
농림해양수산	77,551	53,149	69,006	82,117	142,583	424,406	8.4	16.4
산업·중소기업	12,539	11,958	12,236	12,326	9,256	58,314	1.2	Δ7.3
수송 및 교통	68,298	57,640	56,168	64,942	66,215	313,263	6.2	Δ0.8
국토및지역개발	188,390	48,545	45,692	71,860	128,830	483,318	9.6	Δ9.1
예비비	5,000	5,000	5,000	5,000	5,000	25,000	0.5	0
기타	163,383	169,787	173,108	174,235	179,885	860,398	17	2.4

## 마. 용역과제 사전 심의

### 1) 개 념

예산편성 전 사업집행 용역을 제외한 학술용역과 종합기술용역 및 공사설계용역 등의 과제 선정과 관련하여 용역의 필요성 및 타당성, 용역관련 의견수렴 및 처리에 관한 사항 등을 사전 심의하여 재정의 효율적 운영을 도모한다.

### 2) 대상용역

가) 학 술 용 역 : 용역비 3천만 원 이상 사업

나) 종합기술용역 : 용역비 5천만 원 이상 사업이나 공사예정금액 10억원 이상 사업

다) 공사설계용역 : 용역비 5천만 원 이상 사업이나 공사예정금액 10억원 이상 사업

### 3) 2019년도 사전심의결과

가) 심의위원회 개최 : 4회(서면심의 1)

나) 심의건수 : 27건(적정 25, 조건부 2)

## 바. 주민참여예산제 운영

### 1) 개 념

지방자치단체가 독점적으로 행사해 왔던 예산편성권을 급변하는 시대 변화에 신속하게 대처하고 다양한 주민욕구에 부응할 수 있도록 지역 주민들이 함께 행사하는 것으로, 예산편성 과정에 해당 지역주민들의 직접 참여를 제도적으로 보장함으로써 지방재정 운영의 투명성과 공정성 및 효율성을 제고하여 재정 민주주의 실현에 목적이 있다.

2) 시민 예산교육

- 일 시 : '19. 7. 2.(화), 김대중 노벨평화상기념관
- 교육대상 : 135명
- 교육내용 : 참여예산의 이해와 좋은예산 만들기, 주민참여예산의 이해

3) 2019년도 심의결과

- 건수 : 48건 3,140백만원

## 5. 법제 및 송무관리

### 가. 법제행정

#### 1) 개요

민선 시대를 맞이하여 다양하게 분출하는 시민들의 법률서비스 수요 증가에 능동적으로 대응하고, 예기치 못한 소송을 사전에 방지하는 예방 행정 추진을 위해 치밀하고 체계적인 법령 연찬과 대외여건 변화를 미리 예측하여 시민 중심의 자치법규 운영을 통한 양질의 행정서비스를 제공하는데 중점을 두고 있다.

#### 2) 자치법규의 정비

지방 분권 시대에 발맞추어 자치사무 수행에 장애가 되는 불합리한 자치법규를 정비하고 생활 속에서 느낄 수 있는 편리한 행정체계 구축과 자치법규의 법령으로서 실효성을 극대화하고 있다.

##### 가) 정비방향

- 불합리한 법령의 정비 → 지방분권 시대에 적합한 자치입법
- 행정 편의주의 불식 → 시민 편의적 자치법규 운영
- 유사 규정 및 장기간 미 운영 규정 폐지 → 자치법규의 실효성 확보

##### 나) 자치법규 보유 및 정비현황

구 분	2018년 말	2019년 정비 실적				2019년 말
		소 계	제 정	개 정	폐 지	
계	578	188	61	122	5	634
조 례	398	145	57	85	3	452
규 칙	116	36	3	31	2	117
훈 령	61	5	-	5	-	60
예 규	4	2	1	1	-	5

#### 3) 조례·규칙심의회 운영

##### 가) 운영 개요

- 조례 및 규칙의 법령 부합여부와 시민생활에 미치는 영향, 적용에 있어서 문제점 등을 사전에 심도 있게 검토함으로써 적용과정에서 발생할 수 있는 문제점을 사전에 해소하고 지역 특성을 살릴 수 있는 행정시스템 마련의 기회로 활용하고 있다.

- 조례·규칙심의회는 시장을 의장, 부시장을 부의장, 국장을 위원으로 구성하고 있으며, 조례 규칙 심의 외에도 조례의 제정 및 개폐 청구에 따라 그 타당성을 검토하는 기능을 수행하고 있다.

#### 나) 운영 현황

(단위 : 건)

접수	원안의결	수정의결	심의보류	부결	비고
147	147	-	-	-	-

### 나. 송무 행정

#### 1) 개 요

모든 행정행위에 뒤따르는 행정 주체와 객체 사이의 권익 상충에 대하여 합리적으로 조정하고, 행정처분 자에 있어서는 시민이익 침해 사례를 예방하는 기능을, 시민에 대해서는 보다 적극적으로 권익을 지키는 방안으로서 행정심판, 행정소송, 민사소송 등이 운영되고 있다.

첫째, 행정심판은 행정청의 위법·부당한 처분 그 밖의 공권력 행사 등으로 인하여 권리와 이익을 침해당할 경우 그 시정을 요구하는 쟁송 절차이다.

둘째, 행정소송은 행정청의 위법한 처분에 대해 취소, 변경 및 그 밖의 공법상의 권리관계에 관한 소송이다.

셋째, 민사소송은 우리시가 사인과 대등한 입장에서 상호이익의 충돌을 사법권에 의하여 강제성을 가지고 해결 조정하는 것이다.

#### 2) 행정심판

2019년도에는 22건이 청구되었으며 현황은 다음과 같다.

##### 가) 2019년도 청구 처리 총괄 현황

(단위 : 건)

접 수	재 결						진행중
	소 계	인 용	기 각	각 하	취 하	감 경	
22	16	3	2	2	-	9	6

##### 나) 2019년도 청구처리 분야별 현황

(단위 : 건)

계	보건복지	기타 일반행정
22	17	5

## 3) 소송

행정수요 다양화와 더불어 주민들의 권리 구제 인식이 신장되어 쟁송 건수는 증가추세에 있고, 관련 문서의 보존연한 경과 등으로 증빙자료 확보가 상당히 어려운 가운데서도 높은 승소율을 보이고 있다. 2019년에도 손해배상 등 소송 21건이 제기되어 10건이 확정되었고, 그 중 승소가 2건, 패소 1건, 취하 6건, 화해조정 1건이며 유형별 소송처리 현황은 아래와 같다.

## 가) 2019년도 소송현황

(단위 : 건)

구분	접수	확정					계류					
		계	승소	패소	취하	화해조정	계	1심	2심	3심	재심	헌소
계	21	10	2	1	6	1	11	11	-	-	-	-
행정(국가)	13	5	1	1	3	-	8	8	-	-	-	-
민사	8	5	1		3	1	3	3	-	-	-	-

## 나) 2019년 소송유형별 접수현황

(단위 : 건)

구분	민사소송						행정(국가)소송					
	소계	부당이득	소유권이전등기	손해배상	구상금청구	기타	소계	영업허가취소	건축관련	보상금	기타	
21	8	2		1		5	13	4	-	1	8	

## 4) 고문변호사 운영

소송 수행과 업무 처리과정에서 법률적인 자문이 필요한 경우와 소송을 수행하는 과정에서 송무 업무의 원활한 처리를 위하여 5명의 고문변호사를 위촉하고 있으며, 산하 직원들의 직접 수행이 어려운 소송에 대해서는 이들 고문변호사를 대리인으로 선임하여 소송을 수행하고 있다.

## ○ 목포시 고문변호사 현황

성명	위촉일자	최종학력	주요경력	소재지
조용안	2018. 1. 1	고려대학교 법대 졸업	· 사법시험 합격('87년) · 변호사 개업('90년)	목포

성명	위촉일자	최종학력	주요경력	소재지
나경광	2018. 1. 1	서울대학교 법대 졸업	· 사법시험 합격('02년) · 변호사 개업('05년)	목포
이상열	2019. 9. 1	서울대학교 법대 졸업	· 사법시험 합격('82년) · 변호사 개업('85년)	목포
박영국	2018. 3. 1	조선대학교 법대 졸업	· 군 법무관시험 합격('86년) · 변호사 개업('97년)	광주
이옥형	2018. 1. 1	서울대학교 법대 졸업	· 사법시험 합격('98년) · 판사 임용('98년) · 변호사 개업('15년)	광주

## 6. 정부혁신업무 추진

### 가. 추진배경

- 1) “국민의 삶을 개선하기 위해 정부도 혁신하겠습니다. 혁신의 방향은 다시 국민입니다”(‘18. 1. 10. 대통령 신년 기자회견)
- 2) 경제성장과 민주주의의 발전에도 불구하고, 뒤쳐져 있는 정부

- ☑ OECD 조사대상 38개국 중(‘17,OECD) 국민 삶의 질 4년째 연속하락  
- ‘14년 25위→‘15년 27위→‘16년 28위→‘17년 29위
- ☑ OECD 조사대상 35 국 중(‘17,OECD) 정부신뢰도 32위  
- 한국 24%, OECD 평균 42%.
- ☑ 전세계 180개국 중(‘18.11.) 부패인식지수 51위  
- 한국 54점, OECD평균 68점

### 나. 추진실적

- 1) 민선 7기 가시적인 시정혁신 성과를 창출하기 위해 새정부 정부혁신 추진방향에 발맞춰 시민이 주인인 목포시를 실현하고자 2019년 시정혁신 실행계획을 수립하였다.
- 2) 참여와 신뢰를 통한 주민복지 실현을 목표로 3대 추진전략으로 ① 시정운동을 사회적 가치 중심으로 전환 ②소통과 협력을 통한 일하는 시정구현 ③넓은 관행을 혁신하여 신뢰받는 시정 구현을 설정하여 20개 혁신 과제, 총 60개 혁신 세부사업을 발굴하여 중점 추진하였다.
- 3) 아울러 지역 혁신 우수사례를 상호 공유하고 이를 전국에 확산하고자 지자체 최초 혁신박람회를 개

최하고 이를 도시재생사업과 연계, 원도심근대역사 문화거리 일원 빈집·빈상가를 리모델링하여 박람회 전시관으로 활용하여 원도심 공동화의 해법을 제시하기도 하였다.

#### 다. 향후계획

‘19년 수립한 사업 중 계속 진행하는 사업은 보완·발전시켜 지속 추진하고 이와 함께 ‘20년 시정혁신 실행계획을 수립하여 선택과 집중을 통한 시정혁신을 추진해 나갈 계획이다. ①참여와 협력을 시정 운영체계에 내재화·제도화, ②이용자 중심의 공공서비스 연계·통합, 맞춤형 서비스 확대 ③ 디지털 전환시대를 맞아 새로운 10년을 대비하는 일하는 방식의 과감한 혁신을 통해 시민이 체감 할 수 있는 확실한 변화를 끌어내는 해로 만들어 나갈 계획이다.

## 7. 인구정책 추진

### 가. 추진배경

우리시는 2018년 합계출산율 0.992명으로 역대 최저를 기록하고, 고령인구비율이 14.90%에서 15.75%로 급증하는 등 저출산 및 고령화 현상에 의한 인구절벽 위기에 직면해 있다. 향후 경제성장의 둔화와 재정수지의 악화를 예방하기 위한 체계적인 정책 추진의 필요성이 제기되고 있다. (통계 출처 : 행정안전부 주민등록인구통계)

### 나. 인구정책 종합계획 수립 및 추진

#### 1) 결혼·출산·육아·교육 주기별 지원

신혼부부에게 대출이자를 지원하여 안정적인 주거생활을 보장하고, 출산 가정에 최대 400만원의 양육비를 지급하여 출산장려 분위기를 조성하였다. 또한, 맞벌이 부부의 자녀 등을 대상으로 등·하원 지원 및 돌봄 프로그램을 운영함으로써 일·가정 양립을 위한 인프라를 구축하였다.

#### 2) 청년 자립 및 양질의 일자리 창출

미취업 청년들이 직무역량을 배양할 수 있도록 중소기업 및 사회적 기업 등에서 다양한 직무경험을 제공하고, 자금이 부족한 청년창업자에게 전용 특별보증을 실시하여 청년창업생태계를 마련하였다.

#### 3) 고령층의 안정적인 노후 보장

고령층에 이·미용비를 지급하여 생활환경을 개선하고, 노인취업센터와 연계하여 어구 제작부터 바리스타 과정까지 다양한 분야에서 구직활동을 지원하였다. 그리고 노인여가시설 이용자에 대해 찾아가는 건강관리서비스를 제공하여 노인들의 삶의 질을 향상시키는데 기여하였다.



## 8. 통합성과관리 운영 추진

### 가. 목 적

효율적인 성과관리체계 구축으로 평가역량의 강화를 통한 시정운영의 능률성·효과성 및 책임성을 향상시키며, 성과중심의 조직문화 조성하고자 한다.

### 나. 운영방향

- 1) 조직의 역량을 시정 비전 실현에 집중하여 조직성과 극대화
  - 전 부서가 우리시의 비전을 향한 부서 전략목표 설정
  - 객관적이고 공정한 성과지표 관리를 통해 시민중심의 성과창출
  
- 2) 효율적인 조직관리의 중심도구로 운영
  - 관점별 성과지표 개발로 장·단기 목표실현과 조직역량 제고
  - 통합성과관리시스템 운영으로 공정하고 객관적인 평가체계 확립
  - 공약사항, 지시사항, 주요업무 추진과정 및 결과를 주기적 모니터링으로 시정운영 상시 관리
  
- 3) 체계적이고 공정한 평가제도 운영으로 평가제도의 내실화
  - 내부평가단 평가, 외부평가단 평가, 정량·정성평가 등 다양한 평가 방법을 도입 평가의 객관성, 공정성 확보
  - 성과중심의 조직운영을 위한 부서별 목표/개인 성과평가 시스템을 도입 전략 중심형 조직으로 개선
  - 성과평가 결과에 따른 우수부서에 대한 인센티브(포상 등) 제공으로 성과관리 동기부여 및 관심도 제고

### 다. 기대효과

정책 실행력을 갖춘 성과지표 관리를 통하여 시민과 함께하는 성과목표를 효과적으로 달성하고, 객관적인 성과측정을 통한 신뢰성을 확보하여 성과 평가의 실행력 제고와 추진실적 평가·환류를 통해 성장 발전하는 조직문화 조성에 기여하였다.

## 9. 납세자보호관 운영 추진

### 가. 목 적

지방세 납세자의 권익보호를 전담할 납세자보호관 제도 운영으로 납세자의 권리를 구제하고, 납세자가 적극적으로 제도를 활용할 수 있는 시민 친화적인 세정을 구현하기 위함이다.

### 나. 추진성과

#### 1) 납세자보호담당 신설 홍보

민원실 및 세정과, 법무사, 회계사 등에 홍보 협조 공문을 발송하여 납세자보호관 제도의 인지도 및 활용도를 제고하였다. 아울러 납세자권리헌장을 주민친화적 내용으로 새롭게 개정하여 시민의 행정에 대한 접근가능성을 향상시켰다.

#### 2) 고충민원 상담 및 납세자 권리보호

지방세 관련 제도를 개선하기 위한 과제를 발굴하여 납세자보호 제도를 활성화하였다. 또한 납세자들의 세납기한 연장 및 가산세 감면을 신청하고, 징수유예 등의 고충민원을 상담·처리함으로써 민생개선에 기여하였다.

### 다. 기대효과

납세자의 입장에서 해결하는 시민이 만족하는 혁신행정을 구현하고, 적극적인 권익 구제로 시민이 행복한 열린 행정을 마련하였다.

## 제4절 시정홍보

### 1. 기본방향

시민의 알 권리 충족과 시정에 대한 올바른 이해증진을 위하여 홍보를 체계화하고, 시정방집, 역점시책, 목포의 맛·멋, 관광지, 대표축제 등 목포발전 비전을 언론매체와 각종 홍보매체를 통해 대내외에 알리고 있으며, 다양한 매체와 양방향 채널을 강화하여 「남만항구 목포」 브랜드 이미지 제고에 앞장서고 있다.

### 2. 시정홍보활동

#### 가. 방송·언론매체를 통한 시정홍보

우리시에서 추진중인 역점시책, 시정 운영 방향 및 시정전반에 대한 시민들의 폭넓은 이해와 시정참여 유도를 위해 방송사, 신문사, 통신사 등 언론사에 1,207건의 보도자료를 제공하였으며, 주요현안사업 및 시정전반에 관한 36,521건의 전략적·선제적 언론보도를 하였다.

#### 나. SNS 시정홍보 강화

SNS 매체별 맞춤형 콘텐츠를 480여건 제작 게시하고 SNS 시정소식지 ‘남만항구소식’주1회 발행, 시정홍보 웹툰·SNS 스팟 동영상 제작, SNS 이벤트 실시 등 다양한 콘텐츠를 제작하여 시정홍보를 강화하였으며, SNS 서포터즈 및 블로그 기자단 운영, SNS 소통홍보관 운영 및 전문가 초빙 SNS 교육 실시 등 시정홍보 활성화를 위한 역량강화에 집중하고, 시민 참여형 콘텐츠 발굴로 시정 참여기회를 확대하고 SNS 채널 활성화 등 양방향 채널 강화로 시민과 공유하는 소통의 장을 마련하였다.

#### 다. 시정홍보를 위한 목포시정소식지 및 목포시보 발행

다양한 시정소식과 행정정보 등을 담은 목포시정소식지를 총 3회 76,620부를 발행하여 일반시민, 각 기관단체, 정기구독자, 출향인사, 다중이용시설 등에 배부 및 발송하여 시민의 알 권리를 충족하고 시정홍보를 강화하였다.

시각장애이용 점자책과 어르신용 확대판(A3) 소식지를 별도로 발행하여 정보소외계층의 시정접근성을 높이고, 시정에 대한 소통과 참여를 유도하였다.

또한 조례·규칙·고시·공고 등을 게재한 목포시보를 매주 1회 120부씩, 총 53회 6,360부를 각 부서와 민원실을 비롯한 주요 기관·단체에 배부하여 다양한 행정정보를 제공하였다.

## 라. 시정영상뉴스 제작 및 다양한 매체를 활용한 대도시권 이미지 홍보

시정소식, 행사현장 소개 및 취재, 의정소식 등을 월 2회 15분용 동영상으로 제작하여 시 홈페이지, 민원실, 동 행정복지센터에 송출하여 시민들의 시정에 대한 알 권리와 이해도를 높이고 목포사랑운동, 맛의 도시 목포, 근대역사문화도시 목포, 목포가을페스티벌, 목포항구축제 등 목포의 맛과 멋을 널리 알리는 홍보영상을 제작하여 용산역, 수서역, 호남센트럴시티, 광주 유스퀘어, 지하철 스크린도어 등 전광판 및 동영상 광고를 실시해 「낭만항구 목포」 이미지를 대도시권 등에 집중 홍보하여 전국단위 관광객 유치 및 지역경제 활성화에 기여하였다.

## 마. 찾아가는 목포알리기 홍보활동 전개

우리시의 주요 관광지와 축제 등을 대외에 널리 홍보하고 선진 관광도시의 다양한 프로그램을 벤치마킹하고자 SNS 주부기자단과 울산광역시와 경상북도 경주(11.28.~11.29.) 등을 방문해 목포알리기 홍보활동을 전개하여 「낭만항구 목포」 브랜드 이미지를 널리 홍보하고, SNS 주부기자 간담회를 개최하여 주요 시정현황 설명 및 토론을 통한 시정홍보 역량을 강화하였다. 또한 목포해상케이블카 개통(2019. 9월)에 따라 케이블카 방문객을 대상으로 북항, 고하도 승강장에 동영상 광고와 이미지 홍보를 실시하였다.

## 바. 영상홍보차량 활용 「낭만항구 목포」 홍보

생동감 있는 현장 홍보를 위해 대형스크린과 첨단 영상장비를 갖춘 이동식 영상홍보차량을 활용하여 문화체육관광부가 추천하는 전국대표축제 현장에서 우리시 대표축재인 항구축제를 비롯한 관광 홍보동영상을 방영하였고, 관광홍보사진 전시로 「낭만항구 목포」 홍보효과를 극대화하였다.

또한, 축제장 방문객 대상으로 우리시 이미지 제고에 기여하고 있으며 전국 지자체 대상으로 차량임대를 통해 임대수입 480만원을 올리며 세외수입 증대에도 적극 기여하였다.

## 사. 온라인 광고를 통한 효과적인 시정홍보 추진

변화하는 미디어 환경에 맞춰 쉽고 빠르게 확산되는 온라인 매체를 활용하여 키워드광고, 브랜드 검색광고 및 배너광고 등을 추진하였다.

주요 포털사이트에서 우리시 도시브랜드 이미지를 14,453,984회 반복 노출하여 「낭만항구 목포」 도시 브랜드 가치를 극대화하고, 정보 접근 편의성 제공으로 우리시에 대한 관심과 인지도 향상에 기여하였다.

## 제5절 세정행정

### 1. 일반 현황

#### 가. 기 구

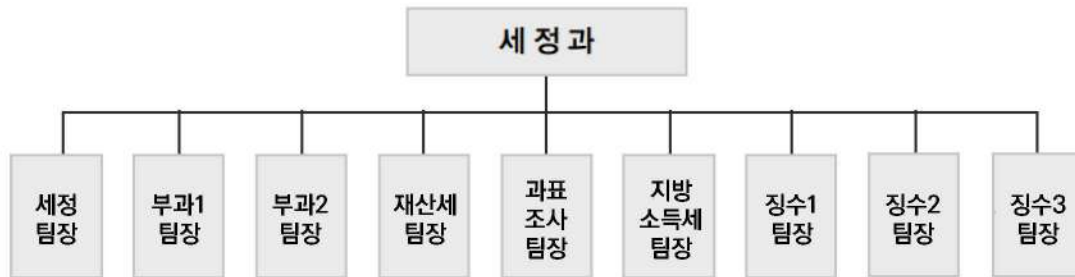

#### 나. 주요 분장사무

- 1) 세정팀장 : 시금고 관리, 지방세입집계, 지방세 관련 조례, 과오납금 환부, 지방세 위원회 운영, 과 예산집행품의
- 2) 부과1팀장 : 부동산 취득세, 등록면허세, 지역자원시설세 부과
- 3) 부과2팀장 : 주민세, 자동차세, 담배소비세, 차량 취득세 부과
- 4) 재산세팀장 : 건물분·토지분 재산세 부과
- 5) 지방소득세팀장 : 지방소득세(법인, 개인, 특별징수) 부과 징수
- 6) 과표조사팀장 : 개별주택가격 조사·결정 공시, 지방세 세무조사업무
- 7) 징수1팀장 : 체납총괄, 재산압류, 경매배당금 청구, 고액체납자 관리
- 8) 징수2팀장 : 고지서 송달, 체납액 징수, 체납차량 번호판 영치 및 공매
- 9) 세외수입팀장 : 세외수입 총괄, 세외수입 체납액 징수 및 징수 지원

## 2. 2019년 지방세 부과·징수 실적

《'19. 12. 31. 현재》(단위 : 백만원, %)

세 목	2018년 징수액	2019년			목표액 대 징수율 (C/A)	부과액 대 징수율 (C/B)	비고
		목표액 (A)	부과액 (B)	징수액 (C)			
합 계	183,171	169,787	201,127	188,362	110.9	93.7	
현년도계	179,783	166,902	190,790	184,767	110.7	96.8	
도세계	70,518	70,152	79,006	77,582	110.6	98.2	
취득세	43,702	44,885	50,434	49,932	111.2	99.0	
등 록 면허세	4,558	4,551	4,665	4,642	102.0	99.5	
지역자원 시설세	3,790	3,667	4,069	3,945	107.6	97.0	
지 방 교육세	18,468	17,049	19,838	19,063	111.8	96.1	
시세계	109,265	96,750	111,784	107,185	110.8	95.9	
주민세	3,294	2,900	3,791	3,541	122.1	93.4	
재산세	22,721	22,450	24,520	23,542	104.9	96.0	
자동차세	39,034	31,200	37,219	35,085	112.5	94.3	
담 배 소비세	18,237	17,200	18,082	18,082	105.1	100	
지 방 소득세	25,979	23,000	28,172	26,935	117.1	95.6	
과년도계	3,388	2,885	10,337	3,595	124.6	34.8	
과년도세	1,027	485	1,911	872	117.1	45.6	
과년시세	2,361	2,400	8,426	2,723	113.5	32.3	

### 3. 2019 주요업무 추진성과

#### 가. 지방세 세입의 안정적 확보 및 과년도 체납액 정리 목표액 달성

- 1) 세목별 과세자료 일제정비와 탈루세원의 적극적인 발굴
  - 지방세(시세) 111,784백만원 부과 107,185백만원 징수
  - 부과액 대비 95.9%
- 2) 계속되는 경기침체에도 과년도 체납액 징수 목표액 달성
  - 징수목표액 4,686백만원 대비 6,112 백만원 징수·정리
  - 목표액 대비 130.4%

#### 나. 지방세 납세 편의 제도의 정착

- 1) 지방세 과오납금 자동환급 및 지방세 간편납부 서비스 제공
- 2) 마을세무사 활용 무료 세무 상담 활성화
- 3) 납세자 권익 향상을 위한 지방세 세목별 사전 안내제 추진 등

#### 다. 탈루 및 은닉 세원 발굴

- 1) 법인 세무조사 실시 : 77개소(서면 65, 방문 12)
- 2) 세무조사 추정내역 : 185건, 972백만원
  - 도세 : 81건, 645백만원
  - 시세 : 104건, 327백만원

## 4. 2020년 주요업무 추진계획

## 【2020년 지방세 목표액】

(단위 : 백만원, %)

세목	2019년 최종목표액(B)	2020년		증감액 C=(A-B)	비고
		목표액(A)	구성비		
합계	169,787	178,442	100	8,655	
도세계	70,637	73,820	41.4	3,183	
취득세	44,885	47,000	63.7	2,115	
등록면허세	4,551	4,520	6.1	△31	
지역자원시설세	3,667	3,700	5.0	33	
지방교육세	17,049	17,830	24.2	781	
과년도수입	485	770	1.0	285	
시세계	99,150	104,622	58.6	5,472	
주민세	2,900	3,300	3.2	400	
재산세	22,450	23,000	22.0	550	
자동차세	31,200	32,000	30.6	800	
담배소비세	17,200	16,200	15.5	△1,000	
지방소비세		3,522	3.4	3,522	
지방소득세	23,000	24,000	22.9	1,000	
과년도수입	2,400	2,600	2.5	200	



## 가. 개인지방소득세 지자체신고 시행

2020년부터 개인지방소득세가 국세 동시 신고에서 지자체 직접 신고로 전환됨에 따라 신고센터 운영과 홍보강화를 통한 납세자 민원 편의 증대

### 1) 추진배경

- 「지방세법」 부칙(법률 제12153호) 제13조에 따른 법정사항
  - 지자체신고 전면 시행 (개인분 2020년, 법인분 2015년)

### 2) 추진계획

- 확정신고 방문신고 대비 「국세·지방세 신고센터」 설치·운영
  - 기간 : 2020. 5. 1. ~ 6. 1. (종합소득세 신고기간 내 운영)
  - 장소 : 목포시 세정과, 목포세무서
  - 국세·지방세 공무원이 협업하여 소득세·지방소득세 신고 지원
- 소득세 과세체계 개편 홍보강화로 납세자 혼란 최소화
  - 신고납부 대상자에 유형별 맞춤 사전 안내문 발송
  - 세무대리인 등 유관기관 설명회 개최 및 언론매체 등 홍보

### 3) 기대효과

- 자율적인 지방소득세 운영을 통한 과세자주권 확보 및 재정분권 구현
- 철저한 사전준비로 납세자 혼란 최소화하여 민원 편의 증대

## 나. 지방세수 목표액 차질 없는 달성

금년도 지방세수 목표액의 차질없는 달성을 위하여 세원관리 및 세수 누락 방지에 철저를 기하는 등 자주재원 확충을 위해 최선의 노력

1) 2020년도 세수 목표액 : 104,622백만원

○ 2019년도(본예산) 대비 2,272백만원 증액(2.18%↑)

(단위 : 백만원)

구 분	2020년도 세수목표액	2019년도 세수목표액	증감액	비고
주민세	3,300	2,900	400	
재산세	23,000	22,450	550	
자동차세	32,000	37,200	△5,200	
담배소비세	16,200	17,200	△1,000	
지방소비세	3,522		3,522	
지방소득세	24,000	22,000	2,000	
지난년도수입	2,600	2,400	200	
계	104,622	104,150	472	

## 2) 추진계획

- 철저한 과세자료 관리를 통하여 누락·탈루세원 방지
  - 과세자료 공유 전산시스템 활용 등 체계적인 세원관리 구축
- 법인 세무조사 강화 및 취약분야에 대한 전수조사 실시
  - 지방세 과세누락 개연성이 높은 분야에 대한 중점조사
  - 비과세·감면 물건에 대한 목적외 사용 등 사후관리 철저
- 다각적인 징수기법을 활용 지방세·세외수입 체납액 최소화
  - 체납액 일제정리기간 설정 운영 : 연 2회(상·하반기)
  - 체납차량 번호판 특별 기동반 편성·운영 : 5개반 10명
- 성실 납세풍토 조성 및 납세자 중심의 편의시책 추진

## 다. 상속개시 부동산 취득세 신고납부 안내

부동산 소유자가 사망한 후 상속 개시 된 부동산에 대해 상속 권리자들에게 기한 내 취득세 신고 납부를 안내하여 민원 편의 증대 및 가산세 부담을 최소화 하여 신뢰 세정 행정 구현

### 1) 현 황

- 부동산 소유자가 사망 후 상속 개시 된 부동산에 대하여 상속 개시일(사망일)이 속하는 달의 말일부터 6개월 이내 신고 납부
- 기한 내 신고납부 하지 않을 경우 가산세 부담
  - 신고불성실 가산세 추가 부담 : 신고납부 할 세액의 20%
  - 납부불성실 가산세 추가 부담 : 1일당 0.025%

### 2) 추진계획

- 안내문 주요내용
  - ☞ 안내시기 : 매월 초
  - ☞ 안내문 발송대상 : 사망자의 배우자 및 직계비속
  - ☞ 안내문 내용
    - 상속개시 대상 부동산 및 취득세 신고 시 구비서류 안내
    - 상속으로 인한 1가구 1주택 취득세 감면 안내
    - 취득세 납부 후 등기 절차 등 안내
- 사망자 소유 상속개시 부동산 자료 추출 : 매월 20일
- 취득세 신고 납부 안내문 발송 : 매월 초

### 3) 기대효과

- 상속개시 부동산 취득세 기한 내 신고 납부 안내로 납세자 가산세 부담 최소화 및 민원 편의 증대
- 납세의무자 취득세 신고납부로 세원 누락 방지 신뢰 행정구현

## 라. 차량 관련 지방세 감면혜택 홍보 강화

지방세 감면 대상자에게 감면 혜택 및 의무사항에 따른 적극 홍보로 납세자의 알권리 충족 및 납세서비스 제공과 민원발생 사전 방지

### 1) 주요 감면 대상

- 장애정도가 심한 장애인·국가유공자 : 취득세, 자동차세 면제
- 다자녀가구(18세 미만 자녀 3명 이상) : 취득세 면제

### 2) 감면 현황

2019. 12월말 기준 (단위 : 건, 백만원)

세목별	계		국가유공자		장애인 (3급 이상)		다자녀가구	
	건수	금액	건수	금액	건수	금액	건수	금액
계	5,704	1,486	1,037	207	4,427	956	240	323
취득세	600	806	56	71	304	412	240	323
자동차세	5,104	680	981	136	4,123	544	-	-

### 3) 주요 홍보 내용

- 지방세 감면 결정에 따른 지방세 감면 혜택 사항 통지
- 감면 후 의무기간 1년 동안 추징에 대한 유의사항 안내문 발송
- 감면 대상자 추징 사유 발생시 사전 신고납부 안내문 발송

### 4) 추진계획

- 안내문 제작 배부 : 10,000부
  - 자동차등록사무소, 민원봉사실, 동 행정복지센터, 세정과
  - 대상자 주소지 안내문 우편 발송
- 소요예산 : 200원 x 10,000부 = 2,000,000원

## 마. 재산세 감면대상 사후관리 일제조사

재산세 감면 및 특례대상을 일제 조사하여 감면목적 외 사용으로 인한 세원누락을 방지하고 성실 납세자와의 형평성 제고 및 공평과세 실현으로 지방세수 확충에 기여하고자 함

### 1) 추진개요

- 재산세 감면 대상 중 임대사업자, 영유아어린이집, 유치원, 종교단체, 사회복지법인, 노인복지시설에 대한 전수조사
  - ☞ 임대사업자에 대한 중점 조사
    - 임대사업자별로 보유하고 있는 전국 임대물건, 관내 임대물건, 임대주택 감면적용 물건 대상정보 확인
  - ☞ 영유아어린이집 및 유치원에 대한 중점 조사
    - 해당 부동산이 감면목적 직접 사용 여부
    - 해당 부동산 물건지에 대표자, 시설장 주민등록 등재 여부
  - ☞ 종교단체, 사회복지법인 및 노인복지시설에 대한 중점 조사
    - 해당 사업에 직접 사용, 해당 부동산이 수익사업, 유료사용 여부

### 2) 추진계획

- 감면대상 인허가부서 관련 자료 전수조사 : 1 ~ 3월
- 지방세정보시스템 감면대장과 불일치 자료 현지 확인 조사 : 4 ~ 5월
- 감면 목적외 사용 과세예고 및 과세전환 : 6 ~ 7월

### 3) 기대효과

- 감면 및 특례대상 사후관리 철저로 누락세원 방지
- 공평과세 실현으로 성실 납세자와의 형평성 제고

## 바. 탈루 및 은닉세원 발굴

탈루 은닉세원 발굴로 성실납세 풍토조성과 공정사회 구현을 위한 세무 조사를 추진함으로써 지방재정의 건전성과 자주성 제고

### 1) 추진방향

- 변칙적 탈루 수법에 대한 세원정보 수집활동 강화
- 분기별, 테마별 중점 조사과제 선정 누락세원 발굴
- 탈세 취약분야의 신고내용에 대한 사후검증 확행
- 기업부담 경감을 위한 조사대상 축소 및 제출서식 간소화

### 2) 추진계획

- 세원발굴 목표액 : 820백만원
  - 도 세 : 650백만원      - 시 세 : 170백만원
  
- 탈세 가능성이 높은 취약분야(사각지대) 테마별 기획조사 실시
  - 비과세·감면 후 목적 외 사용 부동산 조사 : 1 ~ 12월
  - 과점주주, 동산(자동차, 선박 구조변경) 조사 : 2 ~ 10월
  - 시설물등 취득세 과세대상, 적용과표 조사 : 5 ~ 7월
  - 지방소득세·주민세 신고납부 불이행자 조사 : 6 ~ 9월
  
- 법인 세무조사 실시
  - 시 자체 법인조사 : 50개소(서면조사 위주 실시)
  - 시·도 합동조사 : 7개소(서면 3, 방문 4개소)

### 3) 기대효과

- 탈루 및 누락세원 발굴로 지방세수 확대와 공평과세 실현
- 지방세 취약분야에 대한 기획조사로 성실납세 인식 확산

## 사. 2020년 개별주택가격 결정·공시

주택특성을 정확히 조사하여 공정한 가격산정과 검증으로 민원발생을 최소화하고 신뢰성 있는 개별 주택가격을 결정·공시하고자 함

### 1) 사업개요

주택시장의 가격정보를 제공하고 국가 및 지자체의 조세부과 기준으로 활용하기 위해 매년 개별주택가격을 결정·공시함

### 2) 2019년 1월1일 기준 결정·공시 현황

(단위 : 호)

구분	전체주택	조사대상주택			표준주택
		계	공시	미공시	
총계	21,594	21,594	19,520	2,074	1,189
단독	14,139	14,139	12,205	1,934	949
다가구	1,035	1,035	1,031	4	31
주상용	5,824	5,824	5,717	107	204
기타	596	596	567	29	5

※ 미공시 사유 : 무허가 건물

### 3) 추진계획

#### ○ 개별주택특성 조사 및 관리

- 조사반을 편성하여 기초자료 확인 및 현지답사
- 정확한 주택특성 조사 및 자료 관리

#### ○ 개별주택가격 산정 및 검증

- 표준주택과의 특성을 비교하여 형평성 있는 가격산정
- 한국감정원의 검증으로 적정가격 제시

#### ○ 개별주택가격 심의 및 결정·공시

- 부동산가격공시위원회 심의를 통해 객관적이고 투명한 가격결정·공시

## 아. 지방세 체납액 줄이기 중점 추진

전 행정력을 동원하여 체납세 징수 활동을 강화함으로써 이월 체납액 최소화과 징수율 제고로 지방세 수 확충 및 조세정의 실현에 기여코자 함

### 1) 추진개요

- 「과년도 체납액 줄이기」 특별정리기간 설정·운영
  - 기 간 : '20. 3월 ~ 5월(1차) / '20. 8월 ~ 9월(2차)
- 「징수율 올리기」 특별정리기간 설정·운영
  - 기 간 : '20. 10월 ~ 12월(3개월간)
- 지금까지 추진실적 및 현황

(단위 : 백만원)

구 분	2015년	2016년	2017년	2018년	2019년
전년도 이월액	11,752	11,835	11,335	11,359	10,898
신규 발생액	5,790	5,994	6,264	5,270	5,700
징수·정리액	5,707	6,494	6,240	6,079	6,112
체납 이월액	11,835	11,335	11,359	10,898	10,486

### 2) 향후계획

- 고액체납자에 대한 철저한 사유분석 및 관리 강화
  - 고액체납 전담팀 구성운영 : 징수1담당 외 4명
- 전 직원 책임 징수제 운영으로 체납액 최소화
  - 재산 압류 및 공매의 지속적인 추진, 징수불능분 결손처분
  - 관허사업 제한, 신용정보 등록, 명단공개, 예금 및 매출채권 압류 등
- 징수불가능한 체납액의 결손처분 및 사후관리 철저
  - 환가가치 없는 재산 과감한 결손처분으로 이월체납액 최소화
  - 결손처분 소멸시효 만료시까지 정기적인 재산조회



## 자. 체납차량 근절을 위한 번호판 영치 특별활동

지방세 체납차량 번호판영치 및 공매처분 등을 통해 체납액 누증 방지 및 자동차 관련 각종 과태료 징수효과와 도시미관 저해 방지

### 1) 현 황

- 자동차세 체납액 : 24,221건 3,589백만원 (총 체납액의 34.2%)
- 번호판 영치 장비 : 전용자동차 1대, PDA 21대
- 번호판 영치 활동 : 월 11회 (주간 10, 야간 1)
- 체납차량 공매처분 : 54대 (`17년 11대, `18년 28대, `19년 15대 )
- ※ `19년 번호판영치실적 : 5,127대, 1,940백만원(징수액 : 1,072백만원)

### 2) 추진계획

- 「체납차량 번호판 영치반」 편성 운영
  - 기간 : 2020. 2. 1 ~ 2020. 12. 31(11개월간)/ 시내 전지역
  - 대상 : 자동차세 2건 이상 체납 차량
  - 영치반 상시 운영과 야간 영치의 날 지정 운영으로 징수활동 강화
- 자동차 관련 과태료 담당부서와 협업체계 구축
  - 합동 영치 활동 및 회의·토론으로 효율적인 방안강구
- 번호판 미반환 및 방치 차량 공매처분 실시 : 수시
  - 번호판 영치 후 반환되지 않은 차량 및 방치차량 공매처분 및 충당
  - 차량 운행자 면담 및 차량 상태 확인을 통해 매각 가능 여부 판단 후 동의서 징구, 공매처분
  - 공매처분 실익 없거나 불가한 경우, 차령초과로 인한 말소 및 사실상 폐차차량에 대해 비과세 처분

### 3) 기대효과

- 지역별 불특정, 동시다발적인 집중단속으로 체납차량 최소화
- 1건 체납, 소액체납 건은 영치예고를 통해 자진 납세 유도

### 차. 세외수입 체납액 징수활동 강화

재정지출은 지속적으로 증가하나 세입여건은 악화되고 있어 세외수입 체납액 중점 정리기간 운영 및 징수활동을 강화하여 재정 확충에 만전을 기하고자 함

#### 1) 세외수입 부과징수 현황(2019년)

(단위 : 백만원,%)

구 분	부과액	정 리 실 적			미수납액	징수율	정리율
		징수액	결손액	합계			
합 계	52,433	36,197	1,543	37,740	14,693	69.0	72.0
일반회계	33,839	30,812	266	31,078	2,761	91.1	91.8
특별회계	18,594	5,385	1,277	6,662	11,932	29.0	35.8

#### 2) 추진계획

##### ○ 체납액 중점 정리기간 운영 성과별 책임 징수활동 전개

- 과년도 체납액 줄이기 중점 추진 ( 5월~ 6월)
- 현년도 징수율 올리기 병행 추진 (10월~12월)

##### ○ 세외수입 체납액 징수절차 지원 강화

- 체납액 정리기법 매뉴얼 작성 배부 및 실무 교육 실시
- 체납자 일괄 재산조회, 독려 및 징수방법 지원
- 유재산자 체납처분 지원 및 무재산자 결손처분 지원

##### ○ 부서별 이행사항 모니터링 하여 업무소홀 방지

- 오류자료 정비 및 소멸시효 경과분 결손 추진
- 독촉장 송달, 압류예고서 일괄 송달 추진

#### 3) 기대효과

- 체계적인 체납액 관리 및 징수 역량 강화하여 자주재원 확충

## 제6절 재무회계

### 1. 회계관리

#### 가. 회계관리의 의의

회계관리는 행정을 수행하는데 있어서 요구되는 공공욕구를 충족시키기 위하여 필요한 재화와 용역을 조달, 관리, 사용하는데 따른 모든 경제 활동에 관한 경리 절차 작용이라고 할 수 있다.

행정수요가 날로 확대되고 증가함에 따라 회계관리의 중요성은 더욱 커지고 있으며 한정된 재원으로 어떻게 하면 효율적으로 행정수요를 충족시킬 수 있을 것인가 하는 문제야말로 지방재정 운영에 있어서 당면한 주요 현안과제라 할 수 있다.

#### 나. 결산

지방자치단체의 결산은 예산과정의 마지막 단계로 회계연도의 세입·세출·예산·채권·채무 등 1년간의 집행실적을 예산과목 구조 등에 따라 일정한 형식으로 계산·정리·기록함으로써 당초 예산과의 괴리 정도, 재정운영성과 등을 체계적으로 분석할 수 있고 그 결과를 다음연도의 예산편성과 재정운영에 환류하고 필요한 정보를 제공하는 행위를 말한다.

##### 1) 2019회계연도 세입·세출결산 개요(총괄)

(단위 : 백만원)

회계명	예산현액	세입결산액	세출결산액	이월액	집행잔액
계	1,124,855	1,151,776	933,830	127,787	90,159
일반회계	988,287	1,012,599	836,283	104,554	71,762
공기업특별회계	113,613	115,004	82,319	19,939	12,746
기타특별회계	22,955	24,173	15,228	3,294	5,650

## 2) 2019회계연도 세입·세출결산 개요(총괄)

(단위 : 백만원)

구 분	예산현액	집행액	이월액	집행잔액	
계	1,124,855	933,830	129,797	49,872	
일반회계	소 계	988,287	836,283	106,564	45,440
	일반공공행정	35,001	32,760	623	1,619
	공공질서및안전	5,738	4,652	259	827
	교육	17,690	17,105	0	585
	문화및관광	88,853	55,574	31,374	1,904
	환경보호	39,948	29,084	9,424	1,441
	사회복지	374,386	355,719	4,521	14,146
	보 건	16,516	15,234	0	1,282
	농림해양수산	42,645	22,445	17,615	2,585
	산업·중소기업	36,897	24,103	9,611	3,183
	수송및교통	65,483	51,786	12,543	1,154
	국토및지역개발	153,070	124,648	20,594	7,828
	예비비	5,111	0	0	5,111
	기 타	106,949	103,174	0	3,775
	특별회계	소 계	136,568	97,547	23,233
상수도사업		39,086	22,896	9,321	0
하수도사업		66,471	54,004	10,618	0
공영개발사업		8,056	5,417	0	0
주 택 사 업		794	6	0	788
교 통 사 업		16,700	10,171	3,294	3,235
의 료 보 호		5,114	5,051	0	63
기 반 시 설		346	0	0	346

## 2. 계약업무

### 가. 처리절차

계약은 공개경쟁입찰 방식이 기본원칙이며 일반 경쟁 입찰은 전자입찰을 통하여 공고에서 개찰까지 이루어지고 있다.

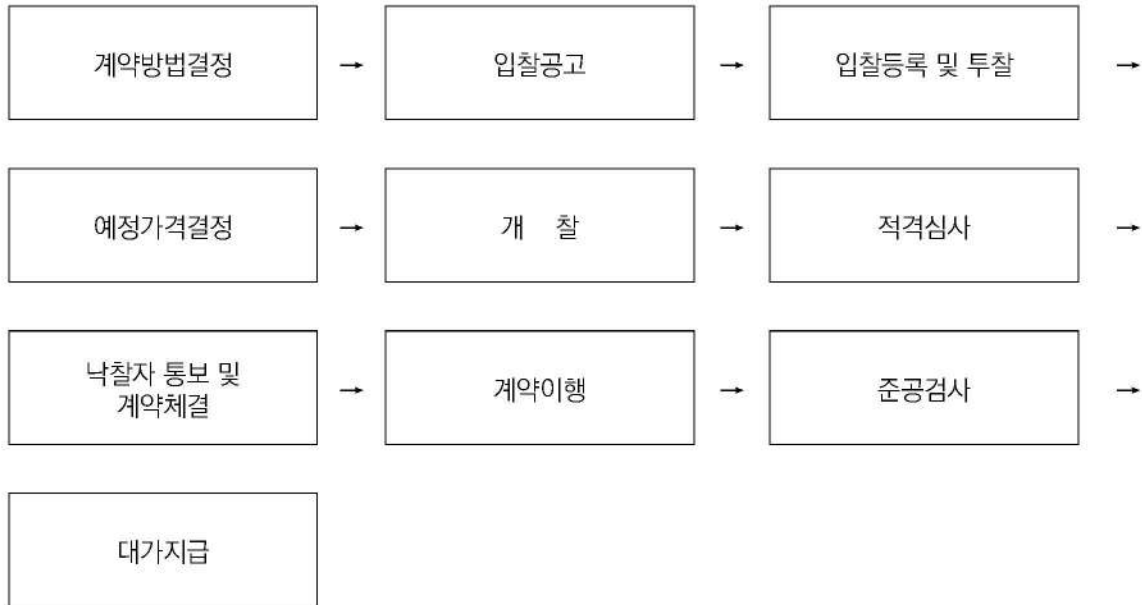

### 나. 계약방법

#### 1) 전자입찰

가) 대 상 : 추정가격 2천만원 초과한 공사, 용역, 물품

나) 공고방법 : 나라장터(www.g2b.go.kr), 게시공고

### 다. 입찰참가 방법

기존에는 발주처에 직접 방문하여 입찰등록을 하고 투찰을 하였으나, 2002. 1월부터 전자입찰 제도를 도입하여 모든 입찰을 전자입찰로 진행함으로써 업체에서 발주기관을 직접 방문할 필요가 없으며 조달청에 업체등록을 한 후 전자입찰방식으로 입찰에 참가할 수 있다.

### 3. 물품관리

#### 가. 2019년도 물품관리 현황

##### 1) 물품 수급관리 실적

(단위 : 천원)

2018년도말 보유현황	2019년도 물품관리 실적				2019년도말 보유현황
	취 득			처분 또는 양 여	
	계	구매	양도		
912	55	55		7	1,011
8,613,498	861,827	861,827		42,855	9,432,470

※ 대상물품 : 정수 대상물품 59

#### 나. 2020년도 물품 수급관리 계획

행정목적 수행을 위하여 필요로 하는 주요물품의 운용수량을 미리 배정하여 그 범위 내에서 취득하고 사용함으로써 과소 또는 과다 보유를 막기 위한 것으로 중요 물품(정수물품)에 대하여 연간 수급관리 계획을 수립 시행하여 신규 수요 및 노후물품 교체 등 물품 수급관리에 적정을 기하고 있다.

(단위 : 개/천원)

2019년도말 보유현황	2020취득계획				2020처분계획				2020년도 말 보유현황 보유계획
	소계	구입	관리 전환	기타	소계	매각	폐기	관리 전환	
1,011	55	55							1,066
9,432,470	1,638,006	1,638,006							11,070,476

### 4. 공유재산관리

#### 가. 재산현황

	일반 회계		특별 회계				
	행정재산	일반재산	상수도	하수도	주택	교통	도시 개발
필 지	9,169	722	1,382	173	25	107	211
면 적	10,086천	414천	1,075천	338천	3천	146천	515천

## 5. 청사관리

### 가. 개 요

#### 1) 시청사 현황

가) 위 치 : 목포시 양을로 203(용당동)

나) 구 조 : 철근콘크리트조

다) 규 모

○ 대지면적 : 15,375.60㎡      ○ 연 면 적 : 17,238.26㎡

○ 동별 면적

- 본 관 동 : 7,902.31㎡      - 민 원 동 : 6,181.41㎡

- 의 회 동 : 2,615.95㎡      - 부속건물 : 538.59㎡

### 나. 2019 업무추진성과

#### 1) 청사 온실가스 및 에너지 절약 운동 전개

가) 사업내용

○ 고효율 LED 전등 교체

나) 사업효과

○ 기후변화 시대에 적극 대응하고 고유가 에너지절감을 위해 청사 에너지 소비원의 효율적 관리로 저탄소 녹색성장 국정과제 실현

○ 청사에너지 사용실태 정밀진단 결과를 토대로 에너지 절약효과가 큰 사업위주 시범사업 추진, 지자체 청사 에너지절약 파급 확산 도모

#### 2) 시 청사 및 동 청사 환경 개선

○ 의회동 리모델링 및 옥상방수 공사

○ 옥암동 및 하당동 행정복지센터 다목적 강당 보수공사

○ 노후 및 내구연한 경과 사무집기(책상, 파티션등) 재배치

## 제7절 정보통신

## 1. 정보화 추진

## 가. 시정의 정보화

## 1) 추진목표

정보화 시대에 부응, 각종 행정정보를 데이터베이스화하여 행정 자료의 공동 활용으로 업무의 신속성과 효율성을 향상시켜 열린 행정을 구현함과 아울러 주민이 지역 내·외의 각종 정보를 신속·정확하게 접할 수 있도록 지역정보 제공 시스템을 확대 운영, 대민서비스 향상을 통한 생활의 편의 증진은 물론 지역경제 활성화를 도모하는데 있다.

## 2) 기본방향

정보통신과를 중심으로 부서별 행정정보화 업무를 종합·체계화하여 공동 활용할 수 있는 기반을 조성하며, 행정안전부의 표준 프로그램 및 자체 프로그램을 개발하여 각 부서 행정업무의 정보화 촉진으로 신속·정확을 기해 대민서비스의 질을 향상시키고, 정보화교육장에서 지속적인 정보화교육을 실시하여 시민의 정보화 마인드를 향상 시킬 수 있도록 적극 추진한다.

## 3) 기본현황

## 가) 행정정보화 현황

2019. 12. 31.현재

업 무 명	활 용 업 무	주 관 부 서
새울행정시스템	○ 주민, 민원, 차량, 지적, 보건복지, 지역산업, 농촌, 환경, 재세정, 건축, 위생행정 등 8개 업무	정보통신과
온나라 시스템	○ 문서처리의 일련과정을 전산처리 ○ 전자우편·게시판	정보통신과
목포시홈페이지	○ 시정소식, 시정통계 등 행정정보제공 및 민원처리	정보통신과
문화관광홈페이지	○ 문화관광정보제공	관 광 과
재정관리시스템	○ 예산편성, 배정, 자금배정, 지출, 결산관리	기획예산과 회 계 과
부동산종합공부시스템	○ 용도지역지구, 토지거래, 공시지가, 개발부담금, 부동산중개업, 외국인 토지관리 전산화	민원봉사실 도시계획과
인사행정시스템	○ 인사 관련 자료 데이터베이스화 ○ 인사 통계작성 및 조회 ○ 공무원 급여 관리	자치행정과 회 계 과
지방세정보시스템	○ 지방세 부과 및 징수(취득·등록·면허 등)	세 정 과



업 무 명	활 용 업 무	주 관 부 서
정부회계관리시스템	○ 국공유재산관리, 물품공사관리, 국비·일상경비세출관리	회 계 과
건축행정시스템	○ 건축신청/허가 등 건축행정전반전산화	건축행정과
부동산거래관리시스템	○ 부동산거래관리	민원봉사실
상하수도통합납부시스템	○ 상하수도 요금관리	수 도 과
방재관리시스템	○ 재해 상황 관리	안전총괄과
보건의료정보시스템	○ 보건의료정보시스템	보건위생과
공간정보시스템	○ 지하매설물 전산DB구축	민원봉사실
성관관리시스템	○ 성과관리	기획예산과
청백e 시스템	○ 청백e 시스템	감 사 실
의회홈페이지	○ 의회 홈페이지	의회사무국
계약정보공개시스템	○ 계약공개	회 계 과
주정차과태료시스템	○ 주정차 과태료 납부관리	교통행정과
도시계획정보시스템	○ 도시계획정보관리	도시계획과
세외수입정보시스템	○ 세외수입정보 관리	세 정 과
ARS 시스템	○ 세금 ARS납부	세 정 과
가상계좌납부시스템	○ 가상계좌납부관리	세 정 과
개인정보접속기록관리시스템	○ 개인접속기록관리	정보통신과

## 나) 전산교육

2019. 12. 31.현재 (단위 : 명)

계	2012이전	2013	2014	2015	2016	2017	2018	2019
184,910	146,210	13,320	12,946	5,293	4,085	2,250	540	266

## 나. 2019년 주요업무 추진성과

- 1) 정보인프라 조성
  - 가) 온-나라 전자결재 백업시스템 용량 증설 : 104백만원
  - 나) 업무용 노후PC 교체 : 1,129대 939백만원
- 2) 디지털시대를 열어갈 시민 정보화교육 실시
  - 가) 교육기간 : 2019. 1. ~ 12.
  - 나) 교육장소 : 시 전산교육장
  - 다) 교육인원 : 266명
  - 라) 교육내용 : 스마트폰 활용, 한글, 엑셀, 디지털이미지편집 등 9개 과정
  - 마) 교육강사 : 외부교육기관 전문강사
- 3) 목포시 홈페이지 365일 무중단 서비스 제공
  - 가) 홈페이지 전산망 시스템 고도화 : L4스위치 교체, IPS장비 이중화, 64백만원
  - 나) 홈페이지 신뢰도 향상 : 개인정보인증마크, 웹접근성 품질마크 갱신
  - 다) 대표홈페이지 E-Book 기능개선 : 플러그인 제거 및 웹표준 준수
- 4) 행정의 안전성·신뢰성 확보를 위한 정보보호 강화 사업 추진
  - 가) 행정전산망 노후장비 교체 및 보안장비 보강 : 192백만원
  - 나) 정보화사업 보안성 검토 : 행정정보망 통합스위치 교체 외 38건
  - 다) 개인정보보호 활동 강화
    - 개인정보보호 추진체계 구축을 위한 관련지침 수립 : 7종
    - 개인정보보호 업무담당자·취급자 교육 : 5회 / 666명
    - 개인정보 파일대장 일제정비 : 2회 / 1,092개
  - 라) 개인정보 안전성 확보조치 강화
    - 업무용 PC 개인정보보호 솔루션 도입, 접속기록 관리시스템 추가 구축 : 108백만원

## 다. 2020년 주요업무 추진계획

- 1) 노후 업무용 PC 교체
  - 가) 사업기간 : 2020. 1. ~ 4.
  - 나) 사업비 : 325백만원
  - 다) 보급대상 : 2016년 이전 보급 PC 본체 및 노후기종 모니터
- 2) 디지털시대를 열어갈 시민 정보화교육 실시
  - 가) 교육기간 : 2020. 1. ~ 12.
  - 나) 교육장소 : 시 전산교육장
  - 다) 신청자격 : 학생, 지역주민 등 목포시민이면 누구나 신청 가능

- 라) 교육내용 : 스마트폰 활용, 한글, 엑셀, 디지털이미지편집 등 13개 과정
- 마) 교육강사 : 외부교육기관 전문강사
- 3) 온-나라 전자결재시스템 저장 용량 증설
- 가) 사업기간 : 2020. 1. ~ 2.
- 나) 사업비 : 100백만원
- 다) 주요내용 : 온-나라 전자결재시스템 용량 증설(8TB)
- 4) 목포시 홈페이지 부분개편 및 시스템 고도화
- 가) 추진기간 : 2020. 1. ~ 6.
- 나) 사업비 : 98백만원
- 다) 주요내용
- 홈페이지망 L4(계층)스위치 이중화 및 백본스위치 도입으로 안정적인 무중단 서비스 제공
  - 홈페이지 메인 및 열린시장실 디자인 개편 및 콘텐츠 재구성을 통해 접근성 향상
- 5) 행정정보망 노후장비 교체
- 가) 추진기간 : 2020. 1. ~ 6.
- 나) 사업비 : 69백만원
- 다) 주요내용
- 노후장비(워크그룹스위치) 30대 교체(동 23대, 사업소 7대)
- 6) 개인정보보호 관리체계 강화
- 가) 추진방침
- 개인정보교육, 관련 동향 공유 등을 통해 개인정보보호 역량 강화
  - 개인정보 처리실태 수시점검을 통해 개인정보 침해사고 사전 예방
- 나) 추진계획
- 2020년 개인정보보호 추진 계획 수립 : 1월중
  - 개인정보보호 역량강화를 위한 맞춤형 교육 : 2회(상·하반기)
  - 개인정보파일 일제점검 : 2회(상·하반기)
  - 개인정보보호관리 실태점검 : 수시

## 라. 향후 발전방향

지역주민의 삶의 질 향상과 소득창출로 이어질 수 있는 정보화마을 운영 활성화를 위한 사업을 개발하고, 지역주민을 위한 다양한 정보화교육과 각종 정보화 대회 개최로 정보 활용 붐을 조성하고, 기 구축된 정보시스템 운영 활성화로 행정능률제고 및 시민과 소통할 수 있는 시정을 구현하도록 노력

## 2. 정보통신 운영

### 가. 행정통신 시설 현대화 추진

정보통신환경 변화에 적극 대응하기 위하여 행정통신망을 디지털화 하고, 이에 따라 노후된 통신시설 교체를 추진하여 중단 없는 행정 대민 서비스 제공에 만전을 기하고자 한다.

### 나. 기본현황

#### 1) 회선구성현황

구분	회선내역								일반 전화	합계
	행정전화			FAX		DATA DATA	영상음성 동보	핫라인		
	IPT	아날로그	키폰	일반	전자					
본청	794	42	-	14	44	-	-	-	103	997
동	325	-	-	17	8	-	23	-	23	396
단·사업소	465	25	10	6	21	1	30	-	31	589
의회	-	4	58	14	1	-	-	-	5	82
도회선	-	-	-	-	-	-	-	3	-	3
관 내	-	118	23	5	1	5	-	1	1	154
민방공	-	-	-	-	-	20	-	-	-	20
합계	1,584	189	91	56	75	26	53	4	163	2,241

## 2) 통신운용 장비 현황

(단위 : 대)

시설명	위치 및 면적	설치일	운영장비		활용업무	비고
통신실	본관4층	'96.01	공시청 및 CCTV시스템		주요행사 실과중계	
		'07.08	FAX 보안장비		비밀문서 송·수신	
		'12.01	사업소 IP전화 스위치		사업소	
		'20.03	행정복지센터 IP전화 스위치		행정복지센터	
		'13.05	2차망 광가입자 전송장비		2차망 전용회선	
		'20.03	3차망 광가입자 전송장비		3차망 전용회선	
		'14.12	영상방송 동보시스템		동, 사업소 영상방송용	
		'18.12	IP 전자교환기		행정통신망 운용	
		'18.12	중계대 시스템		전화교환 시스템	
		'18.12	중앙배선반 (MDF)		통신회선 수용	
		'15.12	직원검색어플 (조직도)		직원연락처 검색	
		'13.04	녹취시스템		전화통화녹취	
		'12.01	목포FMC		본청 와이파이	
		'17.11	전자팩스 시스템		실과소동 팩스	
회의실	본관4층	'96.	음향 시설	상황실	주요행사 및 회의 진행	
상황실	본관2층	'96.		회의실		
소회의실	민원동2층	'10.2		소회의실		
자치행정과	본관1층	'96.		청내방송		전관방송용
영상회의실	본관2층 (76㎡)	'01.01	영상회의 시스템 1식	코덱장비외	도-시군 영상회의용	

## 다. 2019 추진성과 및 업무

### 1) 정보통신 사용 전 검사 실시

정보통신시설물의 시공 품질을 확보하기 위하여 도입된 제도로써 사용전검사 업무의 철저한 현장지도·감독 및 신속한 처리로 지역의 정보통신 발전과 대민 서비스 질 향상 도모

(가) 사용 전 검사 : 167건 검사완료

(나) 감리결과 보고 서류검토 : 16건

(다) 착공전도면검토 : 252건 처리 완료

2) 시내버스 공공와이파이(Wi-Fi) 구축 : 157대, 31백만원

3) 관광지 공공와이파이(Wi-Fi) 구축 : 17개소, 271백만원

## 라. 2020 업무추진계획

### 1) 정보통신 민원업무 시스템 운용

#### 가) 추진방침

- 시·도 정보통신공사업시스템 시·군·구 확산사업에 따른 연계
- 업무관리의 정보화 기반 조성으로 업무처리의 표준화 및 통일성 강화
- 관련기관 및 내부 행정시스템 연계를 통한 종합적인 업무처리

#### 나) 추진내용

- 추진기간 : 2020년 연중
- 운용장비 : 정보통신민원 연계시스템 서버(전국자치단체 연계) 현장준공검사용 구내케이블측정 장비 외 3식

#### 다) 기대효과

- 사용 전 검사필증 인터넷 발급 등을 통한 원스톱 민원행정 및 처리기간 단축
- 민원사무의 전산화를 통해 자료관리의 효율성 및 데이터베이스 통합화
- 홈페이지를 통한 민원처리 진행 상황 조회로 민원만족도 제고
- 유비쿼터스 업무 환경 구현을 통한 업무처리의 간소화

## 마. 발전 방향

- 1) 행정통신 시설(망)의 완벽한 운용관리로 정보통신 소통을 원활히 함은 물론 정보통신 기술 발전 추세에 대한 신속한 대응 태세를 확립하기 위하여 지속적인 노력이 필요하다.
- 2) 이에 따라 매주 1회 이상 자체 통신시설에 대한 정기점검 실시, 정보통신 교육기관을 통한 신기술 배양 및 교육 등을 이수하며,
- 3) 또한 민원인의 편의를 향상시키고 고객감동서비스 실천을 위해 정보통신 사용 전 검사 업무처리에 있어 3일내로 기간을 단축 최대의 고객만족 서비스 제공

## 제8절 자치행정

### 1. 행정 조직

#### 가. 기구 및 정원 현황(2019. 12. 31)

- 1) 기구현황 : 5국 1직속기관 2사업단 1의회 45실과소단 23동주민센터
- 2) 정원현황 : 1,259(일반직 1,238 연구직 17, 지도직 3, 정무직 1)
- 3) 정원내역

#### 〈직종별〉

구 분	계	정무직	일반직	연구직	지도직
합계	1,259	1	1,238	17	3

#### 〈기관별〉

구 분	계	본청	의회	직속기관	사업소	동
합계	1,259	609	23	97	263	267

#### 〈직급별〉

구 분	계	3·4급	5급	6급	7급	8급	9급
계	1,238	10	68	248	327	340	245

※ 정무직(1), 연구직(17), 지도직(3)은 변동없음

## 2. 인사관리

### 가. 인사관리 현황

인사관리 기본방향은 전문성과 능력을 갖춘 적임자를 적재적소에 배치하여 조직을 활성화함으로써 능동적인 봉사행정을 실현하였고, 지방화시대에 걸맞은 창의적이고 깨끗한 공직자상 정립에 역점을 두었다. 또한 전문적 지식과 책임감이 요구되는 직위에 대하여 직위공모제를 실시하여 업무를 효율적으로 추진하였고, 직원 능력개발과 역량강화를 위해 지속적이고 전문적인 직무교육과 위탁교육을 실시하였다.

### 나. 임용·전보

- 1) 신규임용 및 퇴직 : 공무원 신규임용에 대하여는 지방공무원법에 따라 공개 경쟁임용시험 등 투명하고 공정한 절차를 거쳐 결원을 충원하였다.

※ 2019년 신규임용 및 퇴직현황

(단위 : 명)

구 분	계	행정직	기술직	연구직	별정직	비고
신규임용	104	65	39		-	
퇴 직	37	27	10	-	-	

- 2) 승진·전보 : 공정한 승진심사를 위하여 인사위원회의 심의를 거쳐 승진후보자 명부상 순위, 경력, 업무실적, 직무수행능력 등을 종합적으로 고려하여 남녀공무원 차별 없이 공정한 인사원칙에 의해 총 175명이 승진 임용되었으며, 조직의 발전과 변화를 위해 장기근속자 등 순환전보 및 전문인력의 적재적소 배치를 위한 전보를 실시하였다.

※ 2019년도 승진임용 및 전보현황

(단위 : 명)

구 분	계	4 급	5 급	6 급	7 급	8 급	9 급	비고
계	승진	154	4	16	46	31	57	-
	전보	586	4	52	221	160	114	35
일반직	승진	151	4	16	46	31	57	-
	전보	586	4	52	221	160	114	35



### 3. 공무원 사기양양 대책 추진

#### 가. 개 요

지방화시대에 걸맞은 전문 행정인을 양성하기 위한 지방공무원교육을 전라남도 공무원교육원 및 공무원교육훈련기관에 위탁교육을 실시함으로써 합리적인 사고로 세계화와 지방화를 이끌어 나갈 역량 있는 인력을 배양하였으며, 또한, 전 직원 가족동반 한마음대회 개최로 소속감과 상호화합의 장을 마련하고 경제적 어려움을 겪고 있는 직원들에게 마을금고 대출을 통해 생활안정을 기하도록 하였고, 본인 결혼 등 각종 애경사 시 상부상조의 정신 하에 축·조의금, 전별금을 지급 함으로써 직원사기 양양 도모 및 공동체 의식을 함양토록 추진하였다.

#### 나. 2019년 추진성과 및 업무

##### 1) 교 육

##### 가. 집합 교육 (교육훈련기관)

구 분	계	전남공무원교육원	지방행정연수원	기타
계	438명	216명	13명	209명
기본교육 신규자, 5급승진리더	96명	88명	8명	0명
전문·기타교육	334명	120명	5명	209명
장기교육	8명	8명	0명	0명

##### 나. 사이버교육 및 직장교육

구 분	계	사이버 교육				직장교육	개인학습	비고
		소계	전남지방 공무원교육원	지방행정 연수원	기타			
인원	21,044명	9,558명	1,071명	1,098명	7,389명	10,841명	645명	

##### 다. 주요 기관주관교육

교 육 명	횟 수	연인원	비 고
계		4,920명	
시민아카데미강좌	12	3,600명	· 다양한 분야 전문강사 초청강좌 운영, 새로운 지식과 소양교육 실시

공직자 청렴교육	6	628	· 청렴도 향상을 위한 공직자 특별교육
정보화교육	3	26	· 직원 정보화 교육(디지털 사진 및 영상편집, 보고서 작성의 기술, 효율을 올리는 고급 문서 작성 팀)
개인정보보호교육	5	666	· 개인정보보호 인식 제고 및 역량 강화를 위한 교육 실시

## 2) 공무 국외여행

여행국가	여행기간	인원	비고
중국	2019. 01. 04 ~ 01. 07	1	· 제17회 중국샤먼국제마라톤 대회참가
뉴질랜드, 오스트레일리아	2019. 03. 18 ~ 03. 26	1	· 지역복지사업평가유공자
일본	2019. 04. 15 ~ 04. 20	1	· 중앙정부의 지방재정분권추진에 따른 성공 사례 벤치마킹
일본	2019. 04. 22 ~ 04. 26	1	· 어촌뉴딜 공모 대비 해외 성공사례 벤치마킹
미국, 쿠바	2019. 04. 22 ~ 05. 03	4	· 제26기 중견간부양성과정 국외연수
뉴질랜드, 오스트레일리아	2019. 05. 17 ~ 05. 26	12	· 우수 관광시설, 문화예술 시설 견문을 통한 벤치마킹 및 글로벌 업무 역량 강화
스페인, 포르투갈	2019. 05. 20 ~ 05. 27	14	· 세계문화유산을 보유한 유럽 선진 관광정책 체험과 시찰
미국, 캐나다	2019. 05. 20 ~ 05. 29	1	· 전라남도 시군 의장회 연수
오스트리아 스위스	2019. 05. 24 ~ 05. 31	1	· 2018 녹색자금 사업 평가 우수 선진지견학
타이	2019. 05. 26 ~ 05. 31	10	· 관광·경제·문화유적 등 벤치마킹
아랍에미리트, 슬로베니아, 크로아티아, 아랍에미리트	2019. 05. 30 ~ 06. 07	16	· 관광자원 답사를 통한 목포시 슬로시티 및 대역 사문화공간의 활용방안에 대하여 방안 모색
일본	2019. 06. 05 ~ 06. 07	1	· 어촌뉴딜 선진지 견학
노르웨이 덴마크	2019. 06. 12 ~ 06. 20	1	· 2019년 행복e음 핵심요원 우수 활동자 국외연수
스페인, 프랑스	2019. 06. 16 ~ 06. 23	1	· 사회적경제를 통한 경제, 문화, 관광 활성화의 선진사례벤치마킹
로마, 독일	2019. 06. 20 ~ 06. 27	5	· 슬로시티 관련 벤치마킹

여행국가	여행기간	인원	비고
체코,오스트리아 슬로베니아,크로 아티아,파리	2019. 06. 21 ~ 06. 30	1	· 선진 재정정책 비교연수
일본(북해도)	2019. 06. 25 ~ 06. 28	1	· 가축방역 업무 공무원 정책개선 국외연수
몽골	2019. 06. 26 ~ 06. 29	1	· 2019 전남홍보 및 기획담당 공직자국외연수
말레이시아 싱가포르	2019. 07. 01 ~ 07. 06	1	· 2019 도.시군업무협업과정 국외연수(미래환경정책)
베트남, 인도네시아	2019. 08. 18 ~ 08. 24	3	· 해외 시장개척단 파견을 토함 목포시 수산식품 수출기업의 판로 개척 및 수출 실적 증대로 지역경제 활성화 도모
타이완	2019. 08. 19 ~ 08. 24	1	· 도시군 어촌뉴딜300 업무협업 국외연수
독일, 네델란드	2019. 08. 23 ~ 08. 31	3	· 신영산강 역사 문화 도시 조성사업
중국	2019. 08. 28 ~ 08. 31	1	· 지방 문화예술회관 경쟁력 강화를 위한 해외 선진 문화예술 이해 제고
스위스,프랑스 노르웨이	2019. 09. 17 ~ 09. 25	1	· 호남선 남행열차 실행계획 수립용역
타이완 싱가포르	2019. 09. 22 ~ 09. 27	1	· 도시군 도시재생 업무 협업 해외 벤치마킹
호주, 뉴질랜드	2019. 10. 15 ~ 10. 24	10	· 해양관광 기반 시설 및 자연경관 시설 시찰
미국, 캐나다, 프랑 스, 스페인, 네델란드	2019. 10. 21 ~ 11. 01	4	· 제27기 중견리더양성과정 국외연수
베트남, 캄보디아, 라오스	2019. 10. 24 ~ 11. 01	11	· 관광산업 육성과 활성화를 위한 현황 및 우수사례 벤치마킹
스페인, 포르투갈	2019. 10. 28 ~ 11. 06	14	· 자연환경, 문화유적, 문화 콘텐츠를 접목하여 우리시 고유의 특성을 살린 관광 콘텐츠 발굴을 위한 벤치마킹
싱가포르	2019. 11. 07 ~ 11. 11	3	· 관광 선진지 우수사례 벤치마킹
덴마크, 노르웨이	2019. 11. 28 ~ 12. 06	1	· 2019 기초생활보장 유공자 공무국외 출장
중국	2019. 12. 04 ~ 12. 06	2	· 수산식품 우수사례 벤치마킹
미국,캐나다	2019. 12. 04 ~ 12. 13	16	· 도시군 혁신 업무담당 공무원공무국외연수

## 4. 기록물관리

### 가. 개요

기록물의 체계적인 관리를 통하여 행정업무능률을 향상시키고, 증거적·역사적 가치가 있는 기록물을 보존하여 쉽게 검색하고 활용할 수 있게 함으로써 전자정부 구현 및 행정의 경쟁력 강화에 기여함  
또한, 표준기록관리시스템의 운영으로 비 전자 기록물을 포함한 모든 생산·접수 기록물을 전자적으로 관리하여 검색·열람을 더욱 용이하게 함

### 나. 보유기록물 현황

#### 1) 비전자 기록물 보유현황

- 기록관

유형	합계	보존기간							비고
		영구	준영구	30년	10년	5년	3년	1년	
	19,679	3,298	8,345	2,405	1,250	4,123	140	118	
일반문서(권)	18,769	2,388	8,345	2,405	1,250	4,123	140	118	
행정박물(점)	910	910	-	-	-	-	-	-	

- 처리과(실과소동)

유형	합계	보존기간							비고
		영구	준영구	30년	10년	5년	3년	1년	
	155,360	75,966	6,831	2165	15,146	45,235	9,653	364	
일반문서(권)	153,263	73,869	6,831	2,165	15,146	45,235	9,653	364	
시청각기록물(점)	2,097	2,097	-	-	-	-	-	-	

#### 2) 전자기록물 보유현황(표준기록관리시스템)

(단위 : 건)

유형	합계	생산시스템				비고
		구전자문서	신전자문서	온-나라	DB구축문서	
일반문서	11,461,785	327,200	7,813,975	3,228,386	92,224	

## 5. 친절 · 질서 · 청결 · 나눔의 목포사랑운동 추진

### 가. 추진배경

맛의 도시 선포, 슬로시티 지정, 해상케이블카 개통 등으로 많은 관광객이 우리시를 방문할 것으로 예상됨에 따라 목포 1천만 관광시대에 대응한 지역사랑 실천 및 시민의식 개혁운동으로 적극 추진

### 나. 중점 추진 과제 \*(과제 선정:1.14)

- ☑ **[친절]**친절한 인사와 미소의 도시
  - ▶ 웃는 얼굴로 손님맞이, 정감 있는 언어사용, 부당요금 안받기 등
- ☑ **[질서]**질서 있는 거리 · 교통 문화의 도시
  - ▶ 교통신호 지키기, 불법주정차 안하기, 노상 적치물 놓지 않기 등
- ☑ **[청결]**깨끗하고 청결한 도시
  - ▶ 쓰레기 함부로 안 버리기, 공한지 정비, 내 집(상가)앞 화분 내놓기 등
- ☑ **[나눔]**사랑이 넘치는 정감이 있는 도시
  - ▶ 독거노인 안부 살피기, 장애인 도와주기, 소년·소녀 가장 돕기 등

### 다. 분야별 주요 추진 성과

〈친절 분야〉

- ☑ 목포 웃음택시 선정 운영(4.22) : 45대
- ☑ 찾아가는 택시 친절교육 실시 : 1,400여명
  - 10회, 9개 회사 권역별 순회교육
- ☑ 운수종사자 역량 강화 친절교육 실시 : 1,974명(상하반기 2회)
  - (화물611, 택시784, 버스439)
- ☑ 일반음식점 기존영업주 위생·친절 교육 실시 : 3회, 1,814명
- ☑ 북항 「음식점 이용 안내센터」 및 「고객 소리함」 설치 운영
  - 호객행위, 부당요금 근절 등 불편사항 즉시 행정조치
  - ※ 행정처분 18건(영업정지 2, 과태료 10, 시정명령 6)
- ☑ 관광권역 상인단체 간담회 개최(21회/ 주 1회)
  - 북항회센터, 씨푸드타운, 해안동 백반거리 등
- ☑ 1,000만 관광객유치 위생단체 친절접객 협약서 체결
  - 목포시, 위생단체 3개(일반음식점, 휴게음식점, 숙박업)
- ☑ 「호객행위·바가지요금 근절」 영업자준수사항 이행각서 징구(110개 업소)

- ☑ 주말 북항권 등 위생업소 특별점검·계도 활동 : 2개반 10명, 750건
- ☑ 「우리동네 가이드」 운영 : 토·일 오전·오후(3시간) 각 1팀(5명), 총 4팀
- ☑ 제1회 섬의 날, 목포 가을 페스티벌, 해상 케이블카 개통 및 제1회 혁신박람회 등 주요 행사 대비 친절캠페인 전개

#### <질서 분야>

- ☑ 불법주정차 단속 강화 및 계도활동 (연중)
  - 주요 간선도로 무관용 원칙에 따른 즉시단속 (5개구간)
  - 불법주정차 단속용 고정형 CCTV 설치 확대 : 15개소
- ☑ 불법주정차 노랑풍선 달아주기 운동 전개 : 5회 1,000개
- ☑ 목포사랑운동 「택시실천협의회 구성」 협약식 개최 : 30명
- ☑ 초등학교 등굣길 교통안전 합동캠페인 전개 : 21회, 매주 화요일
- ☑ 스쿨존 어린이 안전지도 사업(3월~12월) : 4개초
- ☑ 청년 버스커와 함께하는 교통안전 릴레이 캠페인
- ☑ 지능형 교통체계(ITS) 활용 실시간 교통안내

#### <청결 분야>

- ☑ 손님맞이 청결활동 중점추진의 날 추진 : 매월 1회(넷째주 목요일)
- ☑ 시민의식개선을 위한 쓰레기 무단투기 예방활동 및 집중 단속
- ☑ 각종 행사 추진시 행사장 내·외 특별청소 및 주요관광지 청결활동
  - 제1회 섬의 날, 목포 가을 페스티벌, 해상 케이블카 개통 및 제1회 혁신박람회, 동아시아여자축구 대회 등 주요 행사 대비
- ☑ 해안가 환경정비 : 12,246명, 742톤 수거
- ☑ 공중화장실 시설 및 청소상태 상시 점검 : 850회
- ☑ 화장실 내 몰래카메라 점검 및 안심벨 작동 확인 : 94회
- ☑ 목포근대역사문화공간 및 구도심일원 노상적치물 계도 및 정비
  - 정비 : 구도심 2,520건, 신도심 389건, 노상적치물 수거 : 1,623건
- ☑ 시내 주요 도로 꽃 식재 : 만남의 폭포 교통섬 외 4개소
- ☑ 도시공원 및 철도폐선부지 정비(제초, 고사목 제거 등) : 111개소
- ☑ 1897 개항의 거리 꽃벽 조성 : 화분걸이 100개

#### <나눔 분야>

- ☑ 사랑의 교복 물려주기 : 2.26.~27, 30개교(310명, 6,000점) 참여

- ☑ 참! 좋은 사랑의 밥차 운영(3.5~11.26, 8개월, 32회)
  - 매주 화요일, 이용자 총 17,150명 이용 및 자원봉사자 2,322명 활동
- ☑ 민·관 『나눔』 릴레이 온라인(SNS) 동영상 홍보 활동 전개
- ☑ 나눔 문화 활성화를 위한 자원봉사활동 지원 : 60건, 2,072명
- ☑ 목포사랑나눔 1·1·1 운동(23개동 161개 자생단체) 홍보 및 전개

## 라. 주요 성과

- ☑ 관광객 대상 매 주말 모니터링 실시(5.11 ~ 계속)
  - 초기 호객행위, 알선료(버스 리베이트) 지급 등이 발생하였으나, 현재에는 많이 개선되고 관광객의 반응도 양호하게 나타남.
  - 천사대교 및 해상 케이블카 개통 등 많은 관광객이 오고 있으나, 불친절, 부당요금 징수 등 사례 거의 없음
- ☑ 목포사랑운동 평가를 위한 시민(관광객) 대상 설문조사 : 8월
  - 목포시민들의 친절도, 질서의식, 시가지의 청결상태를 묻는 질문에 61% 이상이 긍정적으로 평가함 (친절76%, 질서의식61%, 청결상태67%)
  - 특히, 음식점이나 숙박업소 등 서비스업 종사자의 친절도에서는 ‘친절하다’ 38%, ‘매우 친절하다’ 28% 등 합계 66%가 친절하다고 평가함
- ☑ 음식점 이용 관광객 만족도 조사 : 관광객 3,000명
  - 3개권역(북향, 원도심, 하당) 친절, 가격, 위생상태, 메뉴 등
- ☑ 영업자 자정능력 고취로 친절 접객서비스 점진적 정착
  - 불친절, 호객 행위, 부당요금 현저히 감소
- ☑ 시민들의 목포사랑운동에 대한 참여 독려 및 부당요금 받지 않기, 호객행위 하지 않기 등 천만 관광시대 맞이 시민의식 개혁 및 관광수용태세 확립.
- ☑ 시민택시 서비스 만족도 조사 : '19. 11. 8 (조사완료 후 분석 중)
  - 기 간 : 2019. 10. 21. ~ 11.8
  - 응답자 : 1,225명(시민 778, 택시종사자 447)
- ☑ 목포사랑 나눔운동에 각계각층의 참여로 연중 지속적으로 나눔 활동이 이어졌고, 시민들의 나눔과 돌봄에 대한 인식이 높아짐

## 마. 앞으로 추진계획

- ☑ 사회단체 대표자 간담회 개최 : '20. 1월 중
  - 내년도 추진방향 설명, 사회단체 릴레이 캠페인 추진방안 등 협의
- ※ 보여주기식 캠페인을 지양하고 음식점이나 택시기사를 직접 찾아가는 실질적인 홍보방안 중점 토의

- ☑ 민·관 합동 워크숍 및 추진상황 점검회의 개최 : 분기 1회
  - 부서별, 단체별 추진실적 점검 및 향후 개선방안 등 협의
  - 시 주요 관련부서(자치행정과, 보건위생과, 교통행정과, 자원순환과, 건설과 등) 및 관련단체(요식업조합, 북항상인회, 새마을협의회, 새마을부녀회, 바르게살기 협의회, 여성단체협의회 등) 참여
- ☑ 목포사랑운동 4대 실천사항 모니터링 지속 실시
  - 시 공무원, 명예주부기자, 식품위생감시원 등 활용
  - 모니터링 결과는 즉시 관련부서 통보 및 처리
    - ※ 전문기관을 활용한 목포사랑운동 성과 측정 추진 : 반기 1회
- ☑ 우리시 방문객 대상 “목포가 좋다” SNS 칭찬사례 확산 추진
  - 방문소감 및 친절업소, 친절택시 등 칭찬사례 게시 시 상품 증정
- ☑ 시립연극단의 친절홍보 상황극 적극 활용
  - 위생교육, 교통교육 등 각종 교육 시 식전 행사화
- ☑ 목포사랑운동 참여 홍보 명함제작 활용 유도
  - 공무원이나 관련단체 임직원의 명함 뒷면에 목포사랑 운동 참여 홍보 문구 게시
- ☑ 방송사 스폰서광고 및 기존 공익광고 동영상, UCC 공모 당선작 동영상 등 활용 적극 홍보
  - 각 실과 및 동 행정복지센터 등에 배부하여 각종 행사 시 활용
  - 페이스북, 네이버 밴드, 인스타그램 등 SNS에 수시 게시
- ☑ 각종 홍보매체를 활용한 시민홍보 강화
  - 플래카드, 홍보전광판, 포스터, 리플렛, 스티커 제작 배부 등
- ☑ 목포사랑운동 추진상황 점검 및 관리 : 매주 월요일
  - 각 부서 및 동 행정복지센터의 매주 실적 및 다음주 계획 보고
- ☑ 목포사랑운동 추진 우수공무원, 민간인 등 표창 : 매월
  - 정례조회 시 우수사례 발표 등 추진

## 6. 소규모 긴급복구사업(바로빨리 민원해결) 시행

### 가. 개 요

- 1) 시민들의 불편사항을 최우선적으로 해결하여 「평화경제의 중심, 위대한 목포시대」 조성을 위한 토대 마련
- 2) 기 간 : 2019년 1월 ~ 12월
- 3) 대 상 : 3천만원이하의 소규모 주민숙원사업
- 4) 사업비 : 150백만원



## 나. 사업대상

- 1) 동 연두순시·반상회 건의사항, 인터넷민원 사업 등
- 2) 친절·질서·청결·나눔의 목포사랑운동 전개에 따른 공한지 정비 사업 등
- 3) 가림막 설치, 난간대 설치, 노후배관보수 등 시민들이 불편을 느끼는 사업

## 다. 2018 추진성과

- ☑ 사업시행 : 14건 149,249천원
  - 소규모 동네 주차장 조성 4개소, 공한지 정비 1개소, 시설물 응급복구 공사 5개소, 그늘막 쉼터 설치, 가림막 설치, 초등학교 옐로카펫 설치, 인도정비 공사 등

## 제9절 민원행정

### 1. 민원실 운영

#### 가. 개 요

신속·공정한 민원처리 등 민원인 눈높이에 맞는 서비스를 제공함으로써 민원인이 만족하는 고객감동 행정서비스 실현으로 시민중심, 시민우선 봉사행정을 추진하고 있으며, 특히, '사회취약계층 전용창구' 운영으로 임산부·노약자·장애인 등을 위한 맞춤형 민원서비스 제공, 사회적 약자에 대한 편의제공 등을 비롯해 시민들이 쾌적한 환경 속에서 민원업무를 볼 수 있도록 민원환경 개선에도 최선을 다하고 있다. 앞으로도 불합리한 제도와 환경을 적극적으로 개선해 시민들이 공감하고 인정할 수 있는 수준 높은 선진민원서비스를 제공할 계획이다.

### 2. 2019 민원 처리실적

#### 가. 민원처리 현황(2019. 1월~12월)

총 계	인가 허가	특허 면허	승인 지정	신고 등록	시험 검사	확인증명 /교부	고충민원 (해결)	기 타
116,154	2,766	131	2,914	19,072	700	69,250 /232,644	171	21,150

※ 기 타 : 고충민원이외의 단순질의 등

#### 나. 주요 제증명 발급현황(2019. 1월~12월)

총 계	주민등록 등·초본	제 적 등·초본	가족관계 증 명	인감 증명	건축물 관리대 장등본	토지이용 계 획 확인원	토지( 임야) 대장등본	지적도· 임야도	세 무 제증명	공시지가 등록증명
993,349	414,217	143,272	244,563	99,256	11,825	6,327	25,174	5,347	42,382	986

## 다. 민원후견인제 운영현황

후견인 수 (명부기준)	실제 활용한 후견인 수	처 리 실 적			
		소 계	수 용	거 부	처 리 중
42명	42명	42명	42명		

## 라. 가족관계 등록 관리

### 1) 현 황

(2019. 12. 31.기준)

항 목	내 역	비 고
가족관계등록 인구수	210,524명	
제적부 보유권수	1,505권	
가족관계사건 접수처리	7,300건	

## 마. 주민등록 일제정리 실시

구 분	주민등록사항정리	비 고
계	16,488건/16,488명	
2019. 1. 15 ~ 2019. 3. 31	11,186건/11,186명	
2019. 8. 5 ~ 2019. 9. 27	5,302건/5,302명	

## 3. 주요민원 업무추진

### 가. 시민중심 봉사행정 추진

#### 1) 민원친절대상 부서 선정

민원서비스 친절도에 대한 객관적인 측정을 위해 전문 업체 선정 본청, 동 주민센터 창구를 대상으로 평가 실시 평가결과 우수부서를 시상함으로써 공무원의 사기진작 및 양질의 민원행정서비스 제공하고 있다.

## 2) 사전심사청구 제도 활성화

대규모 경제비용이 수반되는 인·허가 사항을 민원인이 정식 민원을 접수하기 전, 불·승인 가능 여부를 미리 확인할 수 있는 사전심사 청구제도를 기존 33종에서 개발행위 허가 등을 추가해 45종으로 발굴 확대 운영하고 있으며, 시민들이 사전심사청구제도를 적극 활용할 수 있도록 홈페이지, 시정소식지 등에 게시하여 민원인들의 시간과 경제적 비용 부담을 경감 행정의 신뢰성과 시민의 편익향상에 기여하고 수요자 중심의 맞춤형 행정서비스제도 개발로 고객만족의 행정을 펴 나가고 있다.

## 3) 민원후견인제 운영

행정경험이 많고 지역실정에 밝은 담당급 공무원 42명을 민원후견인으로 지정, 민원인의 대변자 역할을 하였으며, 분야별 필수후견인 20명을 선정 민원처리과정을 민원인에게 통보토록 하여 친절봉사 체제 확립 및 민원1회 방문처리 정착하였다.

## 4) 민원처리 마일리지 제도 운영

민원을 단축하여 처리한 공무원에게 마일리지를 부여하고 우수자를 포상함으로써 민원단축처리를 통한 민원인의 시간적 경제적 부담경감으로 민원서비스의 질을 향상시키고, 민원담당공무원의 사기진작 및 능동적이고 적극적인 민원처리 정착으로 고객만족 행정서비스를 실현하고 있다.

## 5) 민원행정서비스 만족도 조사 실시

2019.6.19.~ 8.7. 기간 동안 외부전문리서치 기관에 민원행정서비스를 제공받은 민원인을 대상으로 고객 만족도 조사를 실시하여 객관적인 측정으로 민원행정서비스의 개선방안을 마련하고 시책에 반영하여 민원만족도를 제고하였다.

## 나. 주민 편의시설운영

## 1) 방문민원인 행복한 쉼터 운영

민원실을 방문한 시민들이 편안하게 쉬어갈 수 있도록 민원인 휴식공간 및 소통공간을 운영하고 있으며 자동 안마의자 및 민원인 전용 자동혈압계, 신장 체중계, 정수기 등을 비치하여 시민들의 건강증진에 도움을 주는 한편, 컴퓨터, 복사기, 팩스, 프린터기 등 사무기기를 비치하여 민원편의를 도모하고 있다.

## 2) 소외계층을 위한 시설확충

휠체어를 이용 민원실을 찾는 장애인을 위하여 휠체어 작동이 용이하도록 민원대 폭을 개조하였으며, 시각장애인을 위하여 장애인 전용 컴퓨터에 터치스크린을 설치하여 원하는 정보를 한 눈에 확인할 수 있게 했다.

## 다. 다양한 민원행정서비스 추진

### 1) 거동불편자 여권무료 우편배달서비스

여권 발급 신청자중 장애인, 노약자, 임산부 등 거동이 불편한 민원인을 대상으로 무료 우편배달서비스를 시행하여 맞춤형 민원서비스 제공하여 민원 만족도를 향상시키고, 사회적 약자에 대한 편의제공으로 시민이 감동하는 민원봉사행정 구현하고 있다.

### 2) 폐업신고 원스톱 간소화 서비스

식품관련영업, 담배소매업, 옥외광고업, 공중위생업, 방문판매업, 공중위생영업, 의료기기업 등 생활밀접형 민원 54개 업종에 대해 자영업등 사업자가 폐업신고를 하여야 할 경우 인·허가 관청인 시청과 사업자 등록 관청인 세무서를 각각 방문할 필요 없이 한곳에서만 통합신고를 하면 두 행정기관 간 협업을 통하여 폐업신고가 처리되는 서비스로 2019년 한해 1,023건을 처리해 민원인의 편의를 증진해 나가고 있다.

### 3) 사망자 등 재산조회 통합처리 시스템(안심상속 원스톱 서비스)

민법에 따른 상속인 또는 후견인이 사망자(실종선고자 포함) 또는 피후견인의 재산조회(금융거래, 토지, 자동차, 세금, 연금, 건축물)를 개별기관에 일일이 방문하지 않고, 한 번의 통합신청으로 문자·온라인·우편 등의 방법으로 결과를 확인하는 서비스로써 한해 평균 방문신청 888건, 온라인신청 40건을 처리하여 민원인의 불편을 감소시키고, 민원처리의 신속성과 정확성을 확보하여 행정의 신뢰도 향상에 기여하였다.

### 4) 출생신고 인증서 발급

아기사진, 이름·생년월일(양·음력), 부모성명, 별자리 등이 기록된 출생인증서를 발급, 보관용 액자와 함께 1,117명에게 선물함으로써 소중한 아기의 탄생을 축하하고 기념하여 저출산 시대에 출산장려 분위기를 조성하였으며, 타 시군과 차별화된 시책 추진으로 목포시민으로서의 애향심 고취 및 자긍심 제고에 기여하였다.

### 5) 무인민원발급기 운영

유동인구가 많은 관내 13곳에 무인민원발급기를 설치하여 시민들이 민원서류를 발급받기 위해 복잡한 민원창구에서 기다리는 불편을 해소하고 관공서를 방문하지 않고도 민원서류를 발급 받을 수 있도록 편의를 제공하고 있다.

## 제10절 지적관리

### 1. 지적공부 보존 관리

#### 가. 개 요

토지는 국가존립, 국민생활, 생산활동 등 인간생활의 모든 측면에 직·간접적으로 관련되지 않는 분야가 없기 때문에 인간의 모든 생활은 토지 위에서 발생하고 물권 기반이 되기도 하는 것이다.

또한 토지는 유한한 것으로 이용목적에 따라 개발사용하고, 그 이용 상황에 따라 평가, 과세하며 모든 토지의 위치, 형태, 용도, 면적 및 소유관계 등을 지적공부에 등록, 관리하고 그 소유권보호를 위하여 보존, 관리 하는 것이다.

따라서, 지적업무는 토지기록 관리에 한치의 착오도 없이 계속적으로 기록 유지되어야 하며, 지적공부는 개인의 재산권 보호는 물론 국가 및 지방자치단체에서의 부동산 투기억제, 국토이용계획, 과세업무지원 등 각종지표 행정의 중요한 기초 자료가 됨으로 신속 정확한 자료관리 유지에 힘써 나가야 할 것이다.

#### 나. 지적현황

##### 1) 면 적

시 전역 등록 토지는 약 51.62㎢로써 대지면적은 11.84㎢로써 지목별 토지현황은 다음과 같다.

#### 〈지 목 별 분 포 현 황〉

구 분	계	전	답	임야	대	공장 용지	학교 용지	도로	잡종지	기타
필지수	70,153	9,941	2,539	3,320	39,435	396	183	9,797	1,333	3,209
면적(㎢)	51.62	6.62	1.97	11.02	11.84	1.76	1.49	6.95	3.43	6.52
구성비(%)	100.0	12.9	3.8	21.4	22.9	3.4	2.9	13.5	6.6	12.6

## 〈 동별 토지현황 〉

2019. 12. 31 기준

동명	구분	토지		구분 동명	토지	
		면적(㎡)	지번수		면적(㎡)	지번수
합계		51,620,811.0	70,153			
용당동		1,940,844.4	6,500	대의동1가	7,041.3	72
산정동		4,640,915.7	13,568	대의동2가	57,625.1	227
연산동		3,209,496.2	2,784	대의동3가	7,736.0	49
대성동		262,654.4	1,332	중앙동1가	8,548.9	66
양동		145,846.0	1,130	중앙동2가	12,548.8	99
북교동		107,162.8	807	중앙동3가	12,350.2	62
남교동		101,817.2	755	만호동	31,767.4	246
호남동		382,613.7	967	수강동1가	9,392.0	54
대안동		40,834.0	138	수강동2가	4,829.7	50
창평동		20,746.0	142	해안동1가	42,155.9	62
명륜동		32,690.0	111	해안동2가	16,358.5	54
죽동		92,470.6	797	해안동3가	18,707.2	58
무안동		37,193.3	231	해안동4가	28,528.5	25
측후동		28,460.1	128	항동	74,475.3	242
상락동1가		19,268.1	74	중동1가	8,958.2	86
상락동2가		22,574.0	157	중동2가	14,660.0	109
복만동		19,869.6	156	유동	18,240.6	76
동명동		113,025.3	625	금동1가	5,978.6	53
광동1가		12,262.8	46	금동2가	10,726.9	71
광동2가		5,868.1	35	경동1가	13,273.0	89
광동3가		9,238.0	55	경동2가	15,290.1	47
영해동1가		17,721.6	124	서산동	223,514.0	1,193
영해동2가		8,003.1	68	금화동	60,416.0	370
행복동1가		16,729.5	102	온금동	370,080.0	998
행복동2가		9,093.9	49	죽교동	3,389,838.0	6,817
축복동1가		13,810.1	101	상동	4,441,115.3	4,474
축복동2가		9,097.6	24	용해동	4,415,569.7	5,113
축복동3가		8,931.9	32	석현동	3,394,289.0	3,590
보광동1가		11,995.6	86	달동	7,705,548.7	5,417
보광동2가		9,315.7	55	울도동	2,897,495.4	2,300
보광동3가		9,640.3	53	대양동	5,893,724.5	3,287
유달동		53,113.8	95	옥암동	6,996,724.8	3,370

## 2) 지적공부 현황

지적공부는 토지조사사업(1910~1918년)과 임야조사사업(1916~1924년)으로 토지대장 및 임야대장과 지적도 및 임야도 등이 등록 완료된 이후 작성 또는 재 작성되어 오늘날까지 보존·관리해 오고 있으며, 우리시는 '00~01년 토지관리정보체계 구축을 위한 지적도면 전산화사업을 완료하였으며, 영구보존문서인 지적공부(부책식대장,카드식대장)를 마이크로필름 방식으로 전산화하여 도면, 파일, 대장을 현재 보존·관리하고 있는 지적공부 현황은 다음과 같다.

## 〈 대 장 〉

구 분	계	토지대장	임야대장	수치 지적부	공유지 연명부	
					연명부	집합건물
부 책(권)	282	215	18		49	
카 드(장)	92,609	70,011	2,270	7,908	5,533	6,887
전산(지번)	147,788	67,313	2,409	7,908	6,244	63,914

## 〈 지적(임야)도 〉

(단위 : 장)

계 계	일람도	색인표	지 적 도				임 야 도	
			1/500	1/600	1/1,000	1/1,200	1/3,000	1/6,000
1,381	53	83	552	256	14	358	65	-

※ 지적(임야)도면 수치화일 제작 : 1,245매

## 2. 2019년도 개별공시지가 조사

## 가. 개 요

개별공시지가는 국토교통부장관이 매년 결정·공시하는 표준지 공시지가를 기준으로 시장이 조사한 개별토지의 특성과 비교 표준지의 특성을 비교하여 국토교통부장관이 개발·공급한 표준지와 지가산정 대상토지의 지가 형성요인에 관한 표준적인 비교표(토지가격비준표)상의 토지특성차이에 따른 가격배율을 산출하고 이를 표준지 공시지가에 곱하여 산정한 후 감정평가업자의 검증을 받아 토지소유자 등의 의견수렴과 목포시 부동산가격공시위원회 심의 등의 절차를 거쳐 시장이 결정·공시하는 개별토지의 단위면적당(㎡) 가격을 말한다.



## 나. 2019년도 개별공시지가 조사실적

전 체 필 지 수			조 사 필 지 수			비율 (%)	표준지
계	사유지	국·공유지	계	사유지	국·공유지		
69,722	52,624	17,098	67,290	51,888	15,402	96.5	1,590

## 1) 용도지역별 지가 수준

구 분	최 고 지 가(원/㎡당)		최 저 지 가(원/㎡당)	
	소 재 지	가 격	소 재 지	가 격
상업지역	대안동 22	3,924,000	복만동 3-28	177,600
주거지역	옥암동 1353-3	670,000	온금동 20	38,900
공업지역	옥암동 788-22	600,400	연산동 619-96	78,100
녹지지역	석현동 1135	222,900	죽교동 산27-3	2,320

## 2) 이용현황별 지가 수준

구 분	최 고 지 가(원/㎡당)		최 저 지 가(원/㎡당)	
	소 재 지	가 격	소 재 지	가 격
주거용	옥암동 955-2	724,500	율도동 131-17	14,500
상업용	대안동 22	3,924,000	연산동 614-273	121,200
공업용	옥암동 788-22	600,400	율도동 597	18,500
전	대양동 538-1	227,400	죽교동 465-28	8,280
답	1055-6	256,400	율도동 1	11,000
임야	달동 1039	135,700	죽교동 산27-3	2,320

## 3) 지목별 지가 수준

구 분	최 고 지 가(원/㎡당)		최 저 지 가(원/㎡당)	
	소 재 지	가 격	소 재 지	가 격
전	석현동 305-5	217,500	죽교동 465-51	9,000
답	석현동 1055-6	256,400	율도동 1	11,000
임야	옥암동 773-33	97,900	죽교동 산27-3	2,320
대	대안동 22	3,924,000	율도동 131-17	14,500
공장용지	옥암동 1381-5	539,000	죽교동 627	81,200
잡종지	상동 981번지	1,099,000	달동 191-72	6,560

#### 다. 2020년도 개별공시지가 조사 계획

우리시 2020년도 개별공시지가 조사 대상은 67,710필지이고 비교표준지는 1,590필지다. 2020. 1. 2.~ 3. 13.까지 토지특성조사 및 지가 산정 후 5. 4.까지 개별공시지가 열람 및 의견 제출을 받고, 5. 29. 개별공시지가를 결정 공시한 후 토지소유자 및 이해관계인으로부터 이의신청을 접수하여 감정평가사의 검증 및 목포시부동산가격공시위원회 심의를 거쳐 그 처리결과를 7. 27까지 토지소유자에게 통지할 계획이다.

### 3. 부동산 투기억제

부동산 투기규제정책의 일환으로 공인중개사법에 따라 부동산 가격 부추김행위 및 투기행위를 근절시키고 건전한 부동산 거래질서가 정착되도록 중개업소 대표자를 대상으로 중개사무 및 법령 변경 사항과 유형별 중개 민원 사례 교육을 실시하였으며, 법 위반시 사법기관 고발, 업무정지 및 시정조치 등 부동산 중개업소에 대한 지도·단속을 실시하였다.

#### 가. 중개업자 현황

(단위 : 개소)

년 도	계	공인중개사	중 개 인	법 인
2019	336	321	12	3

## 나. 부동산 중개업자 지도단속

(단위 : 개소)

대상업소	단 속 실 적			위 반 내 용	
	계	적 정	위 반	행정처분	시정조치
부동산 중개업소	109	43	66	16	50

## 4. 토지거래 현황 및 동향분석

## 가. 개 요

부동산 거래신고 등에 관한 법률과 부동산등기 특별조치법에서 부동산 거래에 필요한 사항을 규정함으로써 투명한 부동산과 관련된 수많은 탈법·위법 거래 행태를 억제하여 건전하고 투명한 부동산 거래 질서를 확립하고자 2019년 한 해 동안 토지거래 현황 및 동향을 분석하여 우리지역 토지 투기 가능성 여부를 판단하고 토지거래 행위에 적절한 조치를 취할 수 있도록 실수요자 중심으로 토지거래가 이루어지도록 하는 분석 자료이다.

## 나. 토지 거래현황 (단위 : 필지, 천㎡)

## 1) 용도지역별

구분	합 계		도 시 계 획 구 역 내									
			주 거 지 역		상 업 지 역		공 업 지 역		녹 지 지 역		기 타	
	필지수	면적	필지수	면적	필지수	면적	필지수	면적	필지수	면적	필지수	면적
합계	7,814	3,028	6,186	1,417	699	82	370	495	527	1,015	32	19

## 2) 지목별

합 계		전		답		대		임 야		공장용지		기 타	
필지수	면적	필지수	면적	필지수	면적	필지수	면적	필지수	면적	필지수	면적	필지수	면적
7,814	3,028	428	310	161	106	6,633	1,176	195	564	93	703	304	169

## 3) 매입자거주지별

합 계		관할 시·군·구내		관할시·도내		관할시·도외			
필지수	면적	필지수	면적	필지수	면적	서울		기타	
						필지수	면적	필지수	면적
7,814	3,028	4,703	1,620	1,246	469	544	229	1,321	710

## 4) 거래주체별

합 계		개인→개인		개인→법인		개인→기타		법인→개인	
필지수	면적	필지수	면적	필지수	면적	필지수	면적	필지수	면적
7,814	3,028	5,106	1,086	427	531	60	19	1,160	71

법인→법인		법인→기타		기타→개인		기타→법인		기타→기타	
필지수	면적	필지수	면적	필지수	면적	필지수	면적	필지수	면적
733	938	76	322	184	22	52	32	16	7

## 5) 거래규모별

합 계	330㎡ 이하	330초과 ~660이하	660초과 ~1,000이하	1,000초과 ~2,000이하	2,000초과 ~5,000이하	5,000초과 ~10,000이하	10,000초과 ~33,000이하	33,000㎡ 초과
7,814	6,884	297	142	229	135	67	56	4

## 6) 거래 원인별

구분	합 계		매매		판결		증여, 교환		신탁, 해지		분양권		기타	
	필지수	면적	필지수	면적	필지수	면적	필지수	면적	필지수	면적	필지수	면적	필지수	면적
합계	7,814	3,028	6,002	2,042	27	7	682	268	718	660	300	9	85	42
신고	6,002	2,042	6,002	2,042	-	-	-	-	-	-	-	-	-	-
검인	1,812	986			27	7	682	268	718	660	300	9	85	42

### 다. 토지거래 동향 분석

전년도 대비 토지거래 필지 수와 면적은 대폭 감소하였고, 토지거래 중 다른 용도지역들은 큰 폭의 변동 사항이 없는 반면 높은 비중을 나타낸 주거지역 거래는 거래량이 감소하였다.

## 5. 공간정보 운영

### 가. 공간정보 운영 추진 개요

공간정보는 지형·지물·지명 및 경계 등의 위치와 속성에 관한 정보로써, 이러한 자료를 통합 구축하여 업무추진 시 활용하거나 시민에게 제공하여 실생활에서 공간정보 활용에 불편함이 없도록 관리하고 있다. 또한, 미래 공간정보 시대를 대비 위치찾기 편리성을 확보하기 위한 도로명주소 관련 업무를 추진하여 실생활에서 법적주소인 도로명주소 활용에 어려움이 없도록 추진하고 있다.

### 나. 공간정보 주요 현황

#### 1) 도로명 부여 현황

도로명	대로 [8차로 이상인 도로]	로 [2차로이상 8차로미만]	길 [그 외도로]	비고
920개 구간	4	100	816	

※ 대로명 (4개구간) : 백년대로, 고하대로, 후광대로, 통일대로

#### 2) 도로명안내시설물 설치 현황

계	도로명판	건물번호판	기초번호판	지역안내판
36,606	4,659	31,558	362	27

#### 3) 도시기준점 현황 : 437점(2급 35점, 4급 402점)

### 다. 앞으로 추진방향

도로명주소 사용을 적극 홍보하고 도로명주소 안내 시설물을 확충하여 시민이 실생활에서 도로명주소를 활용하는데 불편함이 없도록 추진해 나가며, 시설물 안전관리에도 만전을 기하여 시민에게 최선의 주소행정 서비스를 제공하고자 한다.

아울러, 공간정보의 종합적인 관리 체계를 확립하여 각종 인허가, 도시공간 조성에 필요한 의사결정 등이 신속하고 정확히 이루어질 수 있도록 추진토록 하겠다.

## 6. 지적재조사사업 추진

### 가. 개요

100여년 전 일제강점기에 토지수탈과 세금징수를 위해 평판과 대나무자로 측량하여 작성된 종이지적을 지금까지 그대로 사용하고 있어 낙후된 측량기술 및 종이지적도의 마멸·신축에 대한 오차 등으로 인해 지적공부의 등록사항이 토지의 실제현황과 일치하지 않는 지적불부합지가 전 국토의 15%(우리시 30%)에 달하고 있어 이를 방지할 경우 심각한 문제가 발생할 우려가 있음.

이에 최첨단 장비를 이용한 지적재조사측량을 통해 지적공부의 등록사항을 조사·측량하여 토지의 실제현황과 일치하지 않는 지적공부의 등록사항을 바로잡아 기존의 지적공부를 디지털에 의한 새로운 지적공부로 전환하고, 국토를 효율적으로 관리함과 아울러 시민의 재산권 보호에 이바지하고자 함.

### 나. 사업 추진방법 : 지적재조사사업 + 세계측지계 변환사업

#### 1) 지적재조사사업

토지소유자가 쓰고 있는 실제 점유현황과 지적경계가 일치하지 않는 지적불부합지역을 재조사측량을 통해 합의경계 또는 현실경계로 조정하여 지적공부의 등록사항인 경계, 면적 등 새로이 디지털(수치) 지적으로 확정하는 전국적인 측량사업으로 인접 토지와의 경계분쟁을 영구히 해소하고 국토를 효율적으로 관리함과 아울러 시민의 재산권 보호에 기여하는 사업

#### (추진방법)

: 「지적재조사에 관한 특별법」에 따라 토지소유자 동의→사업지구지정→

토지소유자협의회 구성→지적재조사측량→경계결정→완료공고→조정금 산정 등을 통해 사업추진

#### (추진현황)

: 2016년 울도금수동지구를 시작으로 매년 사업지구 선정하여 추진

· '16년 울도금수동지구 : 263필 / 245,887.1㎡ 사업완료('17.11.13.)

· '17년 울도1지구 : 688필 / 509,738.3㎡ 사업완료('18.11.19.)

· '18년 삼학도지구 : 582필 / 591,783.6㎡ 사업완료('19. 8. 5.)

· '19년 용당1지구 : 125필 / 20,574.4㎡ 사업추진 중(70%)

· '20년 산정1지구 외 1 : 365필 / 66,881.0㎡ 사업추진 중(30%)

## 2) 세계측지계 변환사업

1910년 일본으로부터 도입된 지적좌표체계와 현재 세계표준좌표 간 약 365m 편차가 발생하여 현 지적공부를 「공간정보의 구축 및 관리 등에 관한 법률」에 따라 지역측지계에서 세계측지계로 2020년까지 변환하기 위한 사업

## (추진방법)

: 「지적공부 세계측지계 변환규정」에 따라 지적기준점 조사 및 선점→공통점 측량→지적기준점 측량성과검사 및 고시→세계측지계 변환구역 선정 및 변환→변환성과 검증을 통해 사업 추진







## 제2장 복지행정

제1절 사회복지

제2절 노인·장애인 복지

제3절 여성·아동청소년복지



## 제 2 장

## 복지행정

## 제1절 사회복지

## 1. 국민기초생활보장

## 가. 목 적

국민기초생활보장 제도는 가족이나 스스로의 힘으로 생계를 유지할 능력이 없는 수급자 선정기준 이하의 절대 빈곤층 국민에게 생계, 교육, 의료, 주거 등의 급여를 통해 기본적 생활을 보장해 주고, 근로능력이 있는 자에게는 체계적인자활지원 서비스를 제공하여 자활을 지원해 주는 제도이다.

## 나. 현 황

## 1) 기초생활보장 수급자

우리시 기초생활보장 수급자는 13,131명(시설수급자 제외)이며 국민기초생활보장 수급자로서 급여를 받기 위해서는 부양의무자가 없거나 부양의무자가 있어도 부양능력이 없거나 부양을 받을 수 없는 자로서, 개별가구의 소득인정액이 선정 기준 이하에 해당되어야 한다. 2019년도 기초생활보장수급자 선정 기준 및 현황은 다음과 같다.

가) 수급자 선정기준 : 소득인정액이 급여종류별 선정기준 이하인 경우

(단위 : 원)

가구규모	1인가구	2인가구	3인가구	4인가구	5인가구	6인가구
기준 중위소득	1,707,008	2,906,528	3,760,032	4,613,536	5,467,040	6,320,544
생계급여수급자 (기준중위소득 30%)	512,102	871,958	1,128,010	1,384,061	1,640,112	1,896,163
의료급여수급자 (기준중위소득 40%)	682,803	1,162,611	1,504,013	1,845,414	2,186,816	2,528,218
주거급여수급자 (기준중위소득 44%)	751,084	1,278,872	1,654,414	1,029,956	2,405,498	2,781,039
교육급여수급자 (기준중위소득 50%)	853,504	1,453,264	1,880,016	2,306,768	2,733,520	3,160,272

## 나) 2019년도 기초생활보장수급자 현황

구 분	가 구	인원(명)
수 급 자	8,872	13,131

## 다. 저소득 생활보호

## 1) 생계급여 지원

2019년도에는 국가의 보호를 필요로 하는 기준중위소득 30% 이하의 저소득층에 대한 기초생활보장수급자 8,872가구 13,131명에게 생계유지에 필요한 생계급여 32,319백만원을 지급하여 생활안정을 도모하였다.

## 2) 수급자 해산·장제 급여 지원

기초생활수급자중에서 해산하는 가구에 대해서는 출산비 60만원을 지원(쌍둥이 120만원) 하고, 사망한 가구에 대해서도 장제비로 75만원을 지원하여 2019년도에는 358가구 265,020천원을 지원하였다.

## 3) 기초생활수급자 및 차상위가구 정부양곡 지원

기초생활수급자 및 차상위 50,924가구에 정부양곡 166,968천원(67,684포)을 지원하였다.

## 4) 의료급여 혜택

생활유지 능력이 없거나 생활이 어려운 국민기초생활보장수급자에게 실질적인 의료혜택을 주고 있으며 2019년 의료급여 대상자는 총 6,625세대 11,164명으로 현황은 아래와 같다.

기) 의료급여 책정 : 국민기초생활보장수급자로 선정되는 날로부터 개시

나) 급여대상

(1) 의료급여 1종대상자 : 국민기초생활보장수급자중 근로무능력 가구, 희귀난치성질환 등록자, 중증질환(암환자, 중증화상환자만 해당) 등록자, 시설수급자, 행려환자, 타법적용자(이재민, 의상자 및 의사자의 유족, 18세미만 입양아동, 국가유공자, 국가무형문화재 보유자, 북한이탈주민, 5·18민주화운동 관련자, 노숙인)

(2) 의료급여 2종대상자 : 국민기초생활보장 대상자 중 1종 수급대상이 아닌 가구

## 다) 의료급여 대상자

(단위 : 가구/명)

연도별	계		1종		2종	
	세대	인원	세대	인원	세대	인원
2019	6,625	11,164	5,289	8,030	1,336	3,134

## 라) 의료기관 등을 이용한 경우 본인부담 금액

구분		1차(의원)	2차 (병원,종합병원)	3차 (지정병원)	약국	PET 등
1종	입원	없음	없음	없음	-	없음
	외래	1,000원	1,500원	2,000원	500원	5%
2종	입원	10%	10%	10%	-	10%
	외래	1,000원	15%	15%	500원	15%

※ 비급여 진료항목(의료보호수가 기준)은 전액 본인부담

## 마) 알아야 할 의료급여 상식

(1) 의료급여 수급권자는 1년에 365일 상한일수를 초과하여 의료급여 혜택을 받을 수 없으므로, 자신의 급여일수를 관리해야 합니다.

※ 의료급여 일수 : 병·의원 진료 받은 일수+입원일수+투약일수를 모두 합산한 일수

(2) 의료급여 대상자중 등록장애인의 보조기기 구입비 일부 또는 전액 지원

(3) 중증 질환자 등록으로 본인부담금 경감

※ 대상 : 암환자 또는 심장 및 뇌혈관 질환 등으로 수술 한 자

## 라. 노숙인복지시설 운영 지원

## 1) 시설현황

(단위 : 명, 백만원)

계		노숙인 재활시설		운영비 지원액
개소	인원	개소	인원	
2	252	2	252	2,268

## 2) 사회복지시설 지도점검 추진

사회복지시설 2개소에 대해서 반기별 1회 연 2회 복지시설 보조금 집행 실태 및 안전점검, 인권실태 등 시설 운영 및 유지관리에 대해서 지도 점검을 실시하였다.

## 마. 긴급복지지원사업

1) 근 거 법 : 긴급복지지원법(05.12.23제정, 06.3.24시행)

2) 예 산 액 : 1,140백만원(국 912(80%), 도 68(6%), 시 160(14%)

## 3) 사업개요

주소득자 사망, 가출, 중한질병 등 일시적인 위기상황으로 생계가 곤란한 가구를 조기에 발견하여 신속하게 지원

## 4) 처리절차

지원 요청(보건복지콜센터129, 시청 사회복지과) → 현장 확인 후 선지원 → 사후조사(소득·재산조사) → 적정성 심사(긴급복지심의위원회) → 부정수급의 경우 보장비용 환수

## 5) 긴급지원 선정기준

가) 소득기준 : 기준 중위소득 75%이하

가구규모	1인	2인	3인	4인	5인	6인
원/월	1,280,256	2,179,896	2,820,024	3,460,152	4,100,280	4,740,408

나) 재산기준 : 11,800만원

다) 금융기준 : 금융재산이 500만원 이하 (단, 주거지원 700만원 이하)

## 6) 긴급지원 지급기준

가) 생계지원 기준

(단위:원/월)						
가구구성원 수	1인	2인	3인	4인	5인	6인
지원금액	441,900	752,600	973,800	1,194,900	1,415,900	1,636,900

나) 의료지원 기준 : 300만원 범위 이내

다) 주거지원 기준 : 1~2인(290천원), 3~4인(423천원), 5~6인(557천원)

## 라) 사회복지시설의 이용지원 기준

(단위:원/월)

입소자 수	1인	2인	3인	4인	5인	6인
지원금액	535,900	914,200	1,182,900	1,450,500	1,719,200	1,987,700

## 마) 교육지원 기준

초등학교(222천원), 중학생(353천원), 고등학생(432천원 및 수업료, 입학금)

## 바) 그 밖의 지원기준

(단위:원)

지원종류	연료비	해산비	장제비	전기요금
지원금액	98,000	600,000	750,000	500,000 이내

## 7) 추진실적

가) 신청 접수 : 2,062건

나) 지원 결정 : 2,027건(생계지원 1,462건, 의료지원 160건, 기타 405건)

다) 타 지원 연계 : 30건(사회복지공동모금회 등)

라) 지원 금액 : 1,140,204천원

## 바. 찾아가는 보건복지서비스 추진

## 1) 추진배경

- 정부의 지속적인 복지정책 확대에도 불구하고 아동·노인·장애인 학대 및 고독사 등 복지사각지대 문제가 여전히 존재
- 찾아가는 상담, 통합서비스 연계, 민관협력 활성화 등을 통해 국민의 복지 체감도 제고 필요

## 2) 추진목표

- 국민의 복지체감도 제고를 위한 통합서비스 지원
- 찾아가는 보건복지전담팀 운영 및 복지업무 역량 강화
- 민관협업을 통한 지역사회 복지자원 총량 극대화

## 3) 사업대상 : 23개동 행정복지센터

4) 사업내용

- 찾아가는 보건복지전담팀 운영으로 보건·복지서비스 강화
  - ▶ 복지사각지대 지속적 모니터링 및 방문 건강 관리서비스 제공
- 위기가구에 대한 통합 사례관리 실시
  - ▶ 대상자별 욕구에 따른 다양한 맞춤형 서비스 제공(현금 및 현물)
- 민간조직·복지기관 협력으로 지역 복지자원 발굴 및 연계 활성화
  - ▶ 복지통장(603명), 동 지역사회보장협의체(374명)  
 명예사회복지공무원 동행지기(134명), 복지기동대(148명)  
 자살예방생명지킴이 (118명), 고독사 지킴이단 (126명)

5) 추진실적

- 찾아가는 보건복지팀 설치율 : 100% (23개동 전체 완료)
- ※ '16년(8개동)→ '17년(16개동)→ '18년(23개동)

연도별	개수(洞)	설치洞	비고
'16. 7월	8	용당1·원산·목원·유달·북항·옹해·상·부주동	완료
'17. 7월	8	용당2·연·산정·동명·죽교·하당·신흥·부흥동	완료
'18. 8월	7	연산·대성·삼학·만호·이로·삼향·옥암동	완료

- 찾아가는 보건복지팀 간호직 배치율 : 100% (23개동 전체 완료)
- 찾아가는 보건복지서비스 추진 성과

연도	통합사례관리운영(건)			찾아가는 복지상담(건)		복지사각지대 대상지지원(건)		민간자원 발굴
	사례관리 가구수	서비스 연계	사례회의	초기상담 모니터상담	방문상담	공적지원	민간지원	
2019	1,860	9,708	1,089	21,947	12,809	15,184	5,667	9,502

- 복지 행정상 수상 내역

연도	수상부문	수상내역	포상금(만원)	비고
2015	읍면동 인적안전망 활성화	우수상	1,500	보건복지부
2016	읍면동 복지허브화 기반마련	우수상	2,000	"



연도	수상부문	수상내역	포상금(만원)	비 고
2017	지역복지사업평가 찾아가는 보건복지서비스 부문	최우수상	3,000	"
2018	"	우수상	2,000	"
2019	"	최우수상	3,000	"
2019	찾아가는 보건복지서비스 우수사례 경진대회	장려상	1,000	행정안전부

## 사. 우리동네 복지기동대 운영

### 1) 추진배경

사회취약계층의 경우 생계 뿐만 아닌 단순 생활불편문제 조차 해결 못하는 사례가 다수 발생하여 민관 협동 '복지기동대'의 생활밀착형 현장서비스를 지원하기 위함

### 2) 활동내용

복지기동대는 단순생활불편, 소규모 주거 개선사업 등 다양한 분야에 활동하며, 연간 사업비 78,212천 원, 325건(생활불편 268, 생활안정 57)으로 지원범위는 세대당 최대 50만원이내 도움을 받을 수 있다.

### 3) 향후계획

2020년 복지기동대 활성화를 위해 동별 복지수요 및 특색있는 사업이 진행 될 수 있도록 사업비를 차등배분하여 추진할 계획이다.

## 아. 저소득층 미세먼지 마스크 보급사업

### 1) 추진배경

고농도 초미세먼지 발생으로 마스크 구입비용에 부담 갖는 저소득층의 경제적 부담경감 및 건강 증진을 위해 개인별 마스크를 구입, 보급함

※ 관련법령 : 「미세먼지 저감 및 관리에 관한 특별법」 제3조(국가와 지방자치단체의 책무)

### 2) 지원내용

2019년 총257백만원을 투입, 마스크 474,066매를 구입하였으며, 저소득층 19,764명에게 개인별 25매씩 보급하였다. 지급대상은 사회복지시설 60개소 2,480명에 54,815매, 일반저소득(수급자, 차상위) 17,284명에게 419,201매를 보급하였으며, 매년 증가되는 미세먼지로 인해 미세먼지 마스크 보급사업은 더욱 확대될 것으로 전망된다.

## 2. 목포복지재단 운영

### 가. 재단현황

구 분	내 용
설립근거	목포복지재단 설립 및 운영에 관한 조례
기본재산	24억원(시 출연금 21억, 재단 출연금 3억)
재원확보	시 출연금, 독지가·기업체·개인 후원 등
이 사 회	16명(이사장 이혁영)
운영인원	4명(사무국장, 팀장 2, 조리사)
소 재 지	목포시 변화로 79번길 18-1(덕우빌딩 1, 2층) (임대기간 : 2018. 11. 1. ~ 2020. 10. 31.)

### 나. 재단연혁

- 1) '07. 7. 30. 목포복지재단 설립 및 운영에 관한 조례 제정
- 2) '08. 3. 12. 목포복지재단 발기인대회 및 창립총회 개최
- 3) '08. 6. 16. 재단설립 허가(보건복지가족부)
- 4) '08. 6. 19. 재단설립 등기(광주지방법원 목포지원)
- 5) '08. 8. 7. 재단출범 개소식
- 6) '08. 8. 18. 재단 기부금품 모집 등록허가(전남도)
- 7) '08. 8. 27. 노인직업훈련센터 위탁 협약체결
- 8) '08. 9. 24. 노인직업훈련센터 개소식(영해동 1가 하나노인복지회관 3층)
- 9) '08. 12. 22. 재단 사무실 이전(용당동 평안빌딩 3층 ⇒ 상락동 2가 7)
- 10) '08. 12. 22. 행복마켓 개장
- 11) '15. 9. 30. 공익성지정 기부금 단체등록(기획재정부, '09. 9. 30~ 14. 12. 31)
- 12) '10. 2. 11. 목포사랑 이동 행복마켓 운영(상동 지역)
- 13) '13. 6. 5. 사랑의 밥차 운영
- 14) '13. 11. 29. 목포복지재단 정관변경(정원, 인사규정 등)
- 15) '15. 3. 30. 공익성지정 기부금 단체등록(기획재정부, '15. 01. 01 ~ '20. 12. 31)
- 16) '15. 8. 30. 노인직업훈련센터 위탁 운영 종료
- 17) '16. 12. 8. 목포복지재단 정관변경(시행규정 등)
- 18) '19. 3. 21. 목포복지재단 정관변경(기본재산 증액)

## 다. 2019년 목포복지재단 저소득 지원사업 현황

- 이웃사랑 지원사업 : 계 52,379천원
  - ☑ 명절(설, 추석) 취약가구 생필품 지원 : 230명/9,269천원
  - ☑ 교복물려주기 나눔행사 지원 : 3,500세대/1,494천원
  - ☑ 차상위계층 아동 운동화 지원 : 120명/8,790천원
  - ☑ 신학기 중고등학생 가방지원 : 5명/476천원
  - ☑ 집 고쳐주기 지원 : 9명/24,837천원
  - ☑ 따뜻한 겨울나기 물품 지원(김장김치, 연탄, 패딩) : 145명/5,841천원
  - ☑ 물품기탁에 따른 물류비 지원 : 4회/1,672천원
  
- 지역시설 지원사업 : 계 38,401천원
  - ☑ 설 명절 사회복지시설 생필품 지원 : 19개소/2,816천원
  - ☑ 지역아동센터 및 그룹홈 간식 지원 : 40개소/13,656천원
  - ☑ 추석 명절 사회복지시설 생필품 지원 : 18개소/4,562천원
  - ☑ 그룹홈 맞춤형 물품 지원 : 1개소/820천원
  - ☑ 2019 행복나눔 후원자 감사의 밤 행사 : 1회/16,547천원
  
- 복지민원 지원사업 : 계 204,378천원
  - ☑ 의료비 및 간병비 지원 : 4명 / 3,760천원
  - ☑ 긴급생계, 등록금, 학원비, 물품 지원 : 13명 / 8,570천원
  - ☑ 범죄피해자지원센터 물품 지원 : 713천원
  - ☑ 경로당 김치냉장고 및 전자레인지 지원 : 2,364천원
  - ☑ 긴급 집수리 지원 : 3세대/2,694천원
  - ☑ 보일러실 환경개선 긴급지원 : 1세대/1,185천원
  - ☑ 이사비용지원 및 이미용 물품구입 지원 : 2세대/2,395천원
  - ☑ 기관 및 시설 협조요청 관련 물품 지원 : 6개소/2,697천원
  
- 지정기탁 지원사업 : 계 580,593천원
  - ☑ 현금 지정기탁 : 40명 / 34,170천원
  - ☑ 현물 지정기탁 : 3,640명 / 546,423천원

- 행복마켓 운영실적 : 계 11,447세대 / 40,992천원
- ☑️ 운영시간 : 매일 09:30 ~ 18:30(주 5일제, 토, 일요일 휴무)
- ☑️ 운영인원 : 2명(목포자활센터 파견 1, 직원 1)
- ☑️ 사업내용 : 저소득 지원 장터, 나눔 장터
- ☑️ 판매물품 : 생필품, 식재료(쌀, 라면), 의류, 가전제품 등 250여종
- ☑️ 운영재원 : 후원금 및 출연금 이자수입으로 물품구입
- ☑️ 이용대상 : 1,578세대  
(독거노인, 아동가정, 부양기피노인, 한부모가정, 긴급지원가정)
- ☑️ 수혜혜택 : 원가에 20~30% 할인 판매

- 참! 좋은 사랑의 밥차 운영 실적 : 32회/ 38,402천원
- ☑️ 상 반 기 : 17회/10,550명(자원봉사 265단체 1,323명)
- ☑️ 하 반 기 : 15회/ 9,000명(자원봉사 284단체 1,462명)
- ☑️ 소요예산 : 38,402천원(식재료비 31,863천원 / 운영비 6,539천원)
- ※ 2013년 ~ 2019년 운영실적 : 250회 126,595명(자원봉사자 3,499단체 15,052명)

- 전남사회복지공동모금회 지원사업 : 81,064천원
- ☑️ 신학기 중고등학생 안경 및 가방 지원 : 9,500천원
- ☑️ 시원한 여름나기 냉방용품 지원 : 7,000천원
- ☑️ 행복한 가족사진 촬영 지원 : 10,000천원
- ☑️ 2019년 기획 주택개보수지원사업 : 11,900천원
- ☑️ 추석명절 현금 지원 : 18,000천원
- ☑️ 독거노인 방충망 지원 : 12,200천원
- ☑️ 경로당 생필품 지원 : 9,464천원
- ☑️ 사랑의 교복 물려주기 세탁기 설치 지원 : 3,000천원

### 3. 지역사회서비스투자사업 및 가사간병방문지원사업 추진

#### 가. 사업개요

가족기능 약화, 노인 기대수명 증가 등으로 사회서비스에 대한 다양한 욕구 증대에 따라 사회적 지원 필요성 증가와 일자리 창출을 통해 능동적 복지 구현을 위한 사회서비스사업으로, 이용자가 제공자에게 서비스를 받을 수 있도록 이용권을 제공하는 바우처 형태의 사업

#### 나. 사업유형

- 1) 지역사회서비스투자사업 : 지역 특성 및 주민 수요에 맞게 발굴 · 기획한 사회서비스 지원
- 2) 가사간병 방문지원사업 : 신체적·정신적 이유로 일상생활 및 사회 활동 어려운 저소득 취약계층에게 재가 간병·가사지원 서비스 지원

#### 다. 서비스 대상

- 1) 지역사회서비스투자사업 : 전국가구 기준중위소득 140%이하 원칙(사업별 상이)
- 2) 가사간병방문지원사업 : 만 65세 미만의 생계 · 의료 · 주거 · 교육 급여 수급자 및 차상위 계층

#### 라. 추진사업

##### 1) 지역사회서비스 투자사업

###### 시각장애인안마서비스

- 대 상 : 기준중위소득 140%이하인 근골격계 · 신경계 · 순환계 질환이 있는 만60세 이상 자, 상이등급 판정을 받은 국가유공자 중 근골격계, 신경계, 순환계 질환이 있는 자, 지체 · 뇌병변장애인, 임산부 및 출산기간 1년 이하 여성
- 내 용 : 근골격 마사지, 전신안마, 지압, 발마사지, 자극요법 등 서비스 제공, 월 4회 주1회(회당 60분)

- 지원기간 : 10개월

- 서비스가격 : 월 16만원(지원금 144,000원, 본인부담금 16,000원)

- 제공기관 : 사랑의 약손 안마원 등 5개소

###### 아동청소년정서발달지원서비스

- 대 상 : 기준중위소득 140%이하인 가구의 만7세 ~ 만18세 아동 및 청소년

- 내 용 : 악기교육(피아노, 바이올린, 플룻 등) 및 정서순화프로그램, 월8회 주2회(회당 60분)

- 지원기간 : 12개월

- 서비스가격 : 월 20만원(지원금 18만원~16만원/본인부담금 2만원 ~4만원)

- 제공기관 : 주빌 등 7개소

서비스 소외 가정 통합사례관리 서비스

- 대 상 : 기준중위소득 140%이하 만18세 이하의 조손가정 및 한부모 가정
- 내 용 : 교과지도 및 심리검사 및 사례 서비스, 건강가족 문화체험서비스  
월 4회 주1회(회당 120분)
- 지원기간 : 12개월
- 서비스가격 : 월 18만원(지원금 16만원, 본인부담금 2만원)
- 제공기관 : 사회서비스기업 남도누리

평생건강을 위한 아동 건강관리서비스

- 대 상 : 만5세~12세의 BMI(체질량 지수) 결과 정도 비만 이상 또는 허약(저체중)아동
- 내 용 : 운동, 영양, 레크리에이션 등 통합형 건강관리서비스 제공, 월 8회 주2회(회당 60분)
- 지원기간 : 12개월
- 서비스가격 : 월 105,000원 (지원금 75,000원~95,000원/본인부담금 10,000원~30,000원)
- 제공기관 : 국제재활레크리에이션 연맹

재가 장애인을 위한 찾아가는 맞춤형 건강증진서비스

- 대 상 : 기준중위소득 140% 이하인 뇌병변 및 지체장애인
- 내 용 : 운동서비스, 전기자극, 초음파 마사지, 심리안정서비스 등 월4회 주1회(회당 90분)
- 지원기간 : 12개월
- 서비스가격 : 월 21만원(지원금 189,000원, 본인부담금 21,000원)
- 제공기관 : 바른자세연구소 등 2개소

고령자를 위한 라이프코칭 및 재무설계서비스

- 대 상 : 기준중위소득 140%이하의 만60세 이상
- 내 용 : 라이프코칭 및 재무설계서비스 제공 / 월4회 주1회(회당 120분)
- 지원기간 : 12개월
- 서비스가격 : 월 18만원(지원금16만원, 본인부담금 2만원)
- 제공기관 : 동신대학교 산학협력단 등 3개소

노인맞춤형 운동처방 서비스

- 대 상 : 기준중위소득 140%이하의 만65세 이상
- 내 용 : 유산소운동, 인지재활운동, 개인별 기초체력 측정, 월12회 주3회(회당 60분)
- 지원기간 : 12개월
- 서비스가격 : 월 85,000원(지원금 76,000원, 본인부담금 9,000원)
- 제공기관 : (사)건강나눔 등 2개소

장애인보조기기 렌탈서비스

- 대 상 : 만 19세 미만의 지체 및 뇌병변 장애인 또는 자세유지가 필요한 장애인(의사소견서)
- 내 용 : 보조기기 대여 및 리폼서비스 제공
- 지원기간 : 12개월
- 서비스가격 : 6개월 72만원(지원금 504,000원~648,000원 / 본인부담금 72,000원~216,000원)
- 제공기관 : 전국 보조기기 렌탈 업체
- 아동·청소년심리지원서비스
  - 대 상 : 기준중위소득 140%이하의 만18세 이하
  - 내 용 : 심리상담, 놀이, 언어, 인지, 미술/음악프로그램, 월4회 주1회(회당 60분)
  - 지원기간 : 12개월
  - 서비스가격 : 월 16만원(지원금 112,000원~144,000원/ 본인부담금 16,000원~48,000원)
  - 제공기관 : 밝은아이언어심리치료센터 등 15개소
- 건강 100세 운동 힐링 서비스
  - 대 상 : 기준중위소득 140%이하의 만65세 이상
  - 내 용 : 힐링댄스 및 휘트니스서비스, 파크골프, 힐링축제 및 토탈웰빙서비스, 월12회 주3회 (회당 60분)
  - 지원기간 : 12개월
  - 서비스가격 : 월 88,000원(지원금 79,000원, 본인부담금 9,000원)
  - 제공기관 : 목포과학대학 산학협력단 등 2개소
- 아동·청소년 드림터치 서비스
  - 대 상 : 기준중위소득 120%이하의 만9세~만15세 이하
  - 내 용 : 테마별 체험(자존감 형성, 미래직업 찾기 등 프로그램 월 1회, 33시간 (1박 2일))
  - 지원기간 : 12개월
  - 서비스가격 : 월 18만원(지원금 144,000원~162,000원/ 본인부담금 18,000원~36,000원)
  - 제공기관 : (사)한국과학기술캠프협회 전남지부 등 3개소
- 남도문화예술통합서비스
  - 대 상 : 기준중위소득 140% 이하의 만7세~만18세 이하
  - 내 용 : 남도 음악, 무용, 놀이 예체능 통합서비스, 월8회, 주2회(회당 60분)
  - 지원기간 : 12개월
  - 서비스가격 : 월 18만원(지원금 162,000원~144,000원 / 본인부담금 18,000원~36,000원)
  - 제공기관 : 차오름 아카데미
- 맞춤형 치매예방서비스
  - 대 상 : 기준중위소득 140% 이하의 만 50세 이상
  - 내 용 : 인지 향상 치매예방 프로그램, 전시회 및 발표회 등
  - 지원기간 : 12개월

- 서비스가격 : 월 12만원(지원금 108,000원, 본인부담금 12,000원)
- 제공기관 : 목포과학대학산학협력단 등 2개소

2) 가사간병방문지원서비스

- 대 상 : 만65세 미만의 생계·의료·주거·교육급여 수급자 및 차상위 계층 중 1~3급 장애인, 중증질환자, 희귀난치성 질환자, 소년소녀가정, 조손가정, 한부모가정의 아동, 만65세 미만의 의료급여수급자 중장기입원 사례관리 퇴원자
- 내 용 : 신체수발 지원, 가사지원, 일상생활지원, 건강지원 등

서비스가격

대상자	제공시간	서비스가격	지원금	본인부담금
생계·의료급여 수급자	월24시간	월 336,000원	월 336,000원	면제
	월27시간	월 378,000원	월 366,660원	월11,340원
생계·의료급여 이외의 수급자 및 차상위계층	월24시간	월 336,000원	월 315,840원	월 20,160원
	월27시간	월 378,000원	월 355,320원	월 22,680원
의료급여수급자 중 장기입원 사례관리 퇴원자	월40시간	월 555,000원	월 555,000원	면제

- 제공기관 : 전남목포지역자활센터 등 5개소

## 4. 목포시 자원봉사 활동

### 가. 봉사센터 운영현황

- 1) 조 례 제 정 : 2000. 11. 6.(목포시 자원봉사활동지원조례)
- 2) 개소 년월일 : 2000. 11. 17.
- 3) 운 영 형 태 : 직영(자치행정복지국 사회복지과 자원봉사담당)
- 4) 위      치 : 목포시 변화로 79번길 18-1(목포 복지재단 2층)



## 5) 등록현황

(2020. 1월 기준)

등록 회원수			성별		연 령 별					
계	개인	단체 (단체수)	남	여	20세미만	20-29	30-39	40-49	50-59	60세이상
55,598	47,120	8,478 (232)	26,726	28,872	17,621	21,796	2,997	4,504	4,355	4,325

## 6) 분야별 자원봉사활동 현황

계	생활편의 지 원	주거 환경	상담	교육	보건 의료	농어촌 봉 사	문화 체육	환경 보호	행정 지원	안전 예방	공익 인권	재해 재난	기타
91,687	8,138	1,220	480	14,597	159	4	7,652	4,633	953	547	151	1	53,152

## 나. 자원봉사 프로그램 운영 「사랑의 교복 물려주기」

1) 배 경 : 교복구입에 따른 가정의 경제적 부담을 경감시키고 버려지는 교복을 필요한 사람에게 나눔으로 청소년들에게 나눔의 문화를 체험할 수 있는 계기 마련

2) 추진기간 : 1~2월(연 1회)

3) 사업대상

- 수집대상 : 관내 중고등학교 31개교(중15, 고 16)
- 지급대상 : 저소득층(우선순위) 및 일반가정의 중·고등학생

4) 참여봉사자 : 250명(세탁전문 6, 일반 244명)

5) 2019 교복 수집 및 지급현황

- 참여학교 : 30개소(중 15, 고 15)
- 교복수집 : 6,000점
- 교복지급 : 1,300명/3,875점

## 제2절 노인·장애인복지

## 1. 노인복지 관리

## 가. 개 요

보건·의료기술의 발달로 사람의 평균 수명이 높아지고 노인인구가 현저히 늘어나고 있다. 따라서 우리시는 노인복지 수요에 부응하고 건강하며 활기찬 노후생활을 보장하기 위하여 노인복지시설을 운영하고 매월 기초연금을 지급하고 있다.

우리시 특수시책으로 70세 이상 기초연금 수급 노인에게 1인 월 2~3매(3분기 미지급)의 노인 목욕·이미용권을 지급하여 어르신들의 건강도모와 품위유지 등 차별화된 노인복지서비스를 제공하였다.

노인일자리사회활동지원 사업, 노인직업훈련센터 운영으로 건강한 노후생활을 영위할 수 있도록 다양한 사회 활동을 지원하였으며, 어르신 취업상담 및 노인취업훈련 교육 등으로 사회참여 활동 기회를 부여하였다.

## 나. 현 황

## 1) 연령별 노인 인구수

2019년 12월말 우리시의 65세 이상 노인인구는 36,023명으로 우리시 전체인구의 약 15.7%를 차지하고 있으며 노인의 연령별 분포는 다음과 같다.

(단위 : 명)

연령별 남여별	총 계	100세 이상 (거주자)	95~ 99세	90~ 94세	85~ 89세	80~ 84세	75~ 79세	70~ 74세	65~ 69세
계	36,023	7	190	686	2,082	4,503	7,545	9,720	11,290
남	15,315	2	29	150	600	1,569	3,191	4,420	5,354
여	20,708	5	161	536	1,482	2,934	4,354	5,300	5,936

※ '19. 12. 31. 현재 목포시 인구 229,861명

## 2) 노인복지시설 현황

우리시의 노인 휴식 공간 및 저소득 노인의 기본생계 보장을 위한 노인복지시설은 다음과 같다.

(단위 : 개소)

계	양로원	요양원	경로당	노인복지관	재가노인복지시설
229	1	29	187	4	8

## 다. 노인복지 추진사업

### 1) 기초연금 지급

- 목 적 : 노후를 사전에 준비하지 못한 어르신을 배려하고, 자녀 세대의 부담을 줄여주며 경제적으로 어려움을 겪고 있는 노인들에게 안정된 노후생활을 지원하기 위함
- 대 상 : 만 65세 이상 노인 중 소득인정액 이하 저소득 노인
- 소득인정액 : 단독가구 137만원 이하, 부부가구 219.2만원 이하
- 지 급 액
  - 단독가구 : 최저 25,370원 ~ 최고 300,000원
  - 부부가구 : 최저 50,750원 ~ 최고 480,000원
- 지급방법 : 매월 25일 개인별 계좌 입금
- 지원내역 : 월 27,600명, 78,030백만원

### 2) 노인 목욕 및 이·미용비 지원

- 목 적 : 노인 목욕 및 이·미용비 지원으로 어르신들의 건강도모 및 품위유지 등으로 차별화 된 노인복지 서비스 제공
- 대 상 : 18,520명 (70세 이상 기초연금 수급자)
- 지 원 액 : 1,778백만원
- 지 급 : 연 24매(1~6월 3매, 하절기 7~9월 미지급, 9~12월 2매)
- 사 용 : 목욕 1매, 남자 이발 2매, 여자 커트 2매

### 3) 독거노인 보호사업

#### 가) 노인돌봄 기본서비스

- 지원대상 : 만 65세 이상 요양서비스가 불필요한 독거노인
  - ※ 소득, 건강, 주거, 사회적 접촉 등 보호 필요도가 높은 순으로 선정
- 지원내역 : 1,750명, 1,405백만원
- 지원내용
  - 독거노인 현황조사 및 변동사항 조사
  - 가정방문, 전화상담 등을 통한 주기적인 안전확인, 생활교육 서비스 연계 등 예방 서비스
  - 공공기관 및 지역 내 민간기관의 복지자원 발굴 및 연계지원

#### 나) 독거노인 응급안전 돌보미 서비스

- 지원대상 : 만 65세 이상 실제 홀로 사는 치매, 건강취약 노인
- 지원기준 : 기초수급자 · 차상위계층
- 지원내역 : 435세대(독거노인 337, 장애인 98), 158백만원

- 수행기관 : 하당노인복지관
- 내 용
  - 자기복구기능 및 원격관리 기능을 갖춘 태내장비(게이트웨이)를 통해 태내 설치된 센서를 이용하여 대상자 관리(활동감지, 화재, 가스감지, 응급호출장비)
  - 응급안전서비스와 소방방재청 u-119 서비스 실시간 구조·구급 연계

다) 노인돌봄 종합서비스

- 지원대상 : 만 65세 이상 장기요양인정등급 등급외 판정 노인
- 지원기준 : 가구소득 전국가구 평균소득의 160% 이하
- 지원내역 : 270명, 1,009백만원
- 수행기관 : 14개소
- 내 용
  - 방문서비스 : 식사·세면도움, 체위변경, 외출동행 및 취사, 청소, 세탁 등
  - 주간보호서비스 : 심신기능 회복서비스, 급식 및 목욕서비스 제공 등

라) 홀로 사는 노인 안부살피기

- 지원대상 : 65세 이상 독거노인 중 기초의료 대상자
- 지원물품 : 우유 또는 요구르트
- 지원내역 : 100명, 15백만원
- 내 용 : 매일 방문, 안부살피기와 병행 실시

마) 독거노인 사회관계활성화 지원

- 지원대상 : 고독사, 우울증 등 자살위험이 높은 사회관계 취약 독거노인
- 지원기준 : 소득재산기준 없음
- 지원내역 : 60명, 50백만원
- 수행기관 : 목포시노인복지관

## 4) 어르신 복지시설(경로당) 운영 내실화

관내 경로당 188개소에 건강관리, 취미활동, 교육, 자원봉사 등 다양한 프로그램을 운영하여 노인들이 손쉽게 접근할 수 있는 공간으로 활용하고, 지역의 노인복지, 정보센터로 기능을 강화하였다.

- 지원대상 : 관내 경로당 188개소
- 지원내역 : 1,223백만원

계	운영지원	물품구입	시설 개보수	부지매입
예산액	583백만원	150백만원	200백만원	290백만원
경로당	188개소	188개소	188개소	4개소
예산 편성 내용	· 운영비 · 냉·난방비 · 양곡 지원	· 가전제품 - TV, 냉장고, 에어컨 등	· 노후경로당 개보수	· 만호동, 유달동, 산정동, 이로동

## 5) 노인일자리 및 사회활동 지원사업

어르신이 활기차고 건강한 노후 생활을 영위할 수 있도록 다양한 사회활동을 지원하여 노인복지 향상에 기여하였다.

- 참여대상 : 기초연금 수급자 중 만65세 이상 노인(취업형 60세 이상)
- 참여인원 : 36개 사업, 2,528명
- 지원액 : 7,591백만원
- 근무조건 : 주 3~4일(공익형 : 월 30시간 이상, 일 3시간 이내)
- 사업분야
  - 공익활동분야 : 독거노인, 취약계층 가정 방문, 복지시설 지원 등 공익 서비스를 제공하기 위해 각종 사항을 지원하는 활동
  - 사회서비스형 : 취약계층 지원 시설 및 돌봄시설 등 사회적 도움이 필요한 영역에 노인인력을 활용하는 필요한 서비스를 제공하는 일자리
  - 시장형사업단 : 공동작업, 제조판매 등 근로성이 있는 사업

## 6) 노인복지관 운영

목포시노인복지관 등 4개소를 운영하여 어르신 평생교육, 취미여가지원, 건강생활지원, 사회참여 지원, 독거노인지원 등 노인복지사업을 시행하여 어르신들의 여가복지 증진에 기여하였다.

시설명	설치일	소재지	시설장	이용인원	시설규모	전화번호
계	4개소			3,035		
목포시 노인복지관	1993.2.08	호남로67번길 5(호남동)	정병순	500	1,750.59㎡ 지하1/지상3층	278-8516
목포이랜드 노인복지관	2011.4.20	용당로161번길 14(용당동)	강주호	1,300	3,079.68㎡ 지하1/지상4층	278-0200
하당 노인복지관	2003.7.16	입암로20번길 25(상동)	신성화	835	2,367.65㎡ 지하1/지상4층	285-0582
하나 노인복지관	2008.2.27	해안로229번길 9-1(영해동)	김종환	400	1,542㎡ 지하1/지상4층	242-5354

## 7) 경로식당 무료급식 운영

- 대상자 : 관내 60세 이상의 저소득 노인 중 가정형편이나 기타 부득이한 사정으로 점심을 거르는 노인
- 수행기관 : 목포시노인복지관 외 5개소

기관명	소재지	기관형태	1일급식인원	연인원(명)	급식단가(원)	주간제공횟수	제공요일
계	6개소		589	143,592			
목포시 노인복지관	호남로67번길 5	복지관	130	32,240	4,000	5	월~금
목포이랜드 노인복지관	용당로161번길 14	복지관	86	18,848	4,000	6	월~토(격주)
하당 노인복지관	입암로20번길 25	복지관	76	18,848	4,000	6	월~토(격주)
하나 노인복지관	해안로229번길 9-1	복지관	86	21,328	4,000	5	월~금
상동 종합사회복지관	상동로 63	복지관	85	21,080	4,000	5	월~금
상리 사회복지관	상동로 68	복지관	126	31,248	4,000	5	월~금

## 2. 장애인이 행복한 복지서비스 지원

### 가. 목 적

선천적 또는 후천적인 장애로 인하여 장기간 일상생활이나 사회생활에 많은 불편을 갖고 있는 장애인을 실질적으로 돕기 위하여 장애인등록제를 실시하고 있으며, 장애인과 비장애인의 구분 없이 동등한 기회와 서비스를 누릴 수 있도록 최상의 복지서비스를 수행하여 장애인이 더불어 행복한 사회를 만드는 데 있다.

### 나. 장애인등록 현황

(2019. 12. 31.기준)

장애유형 장애등급		합계	지체	뇌병변	시각	청각	지적	정신	기타
합 계	계	14,024	6,922	1,397	1,498	1,502	1,280	498	927
	남	7,767	3,695	811	844	766	780	269	602
	여	6,257	3,227	586	654	736	500	229	325
정도가 심한		5,268	1,275	854	300	451	1,280	498	610
정도가 심하지 않은		8,756	5,647	543	1,198	1,051	0	0	317

### 다. 장애인일자리사업 추진

취업에 취약한 장애인에게 맞춤형 일자리를 제공하여 사회참여 기회 확대 및 소득보장 지원으로 생활 안정을 도모하였다.

- 사업비 : 3,449백만원
- 참여대상 : 만 18세 이상 장애인복지법상 등록장애인
- 참여인원 : 375명 · 일반형일자리 56, 복지일자리 300, 시각장애인안마파견 19
- 사업내용
  - 일반형일자리 : 행정복지센터, 사회복지시설 행정업무 보조
  - 복지일자리 : 장애인전용주차구역 단속보조, 환경정비 등
  - 시각장애인안마파견 : 경로당 등 방문 안마서비스 제공

## 라. 장애인생활안정지원

장애로 인하여 생활이 어려운 중증장애인의 생활안정 지원과 복지 증진 및 사회통합 도모를 위하여 장애인연금지원, 장애수당, 재활보조 기구지원 등을 지원하였다.

### 1) 장애인연금

- 지급대상 : 만18세 이상 소득인정액이하 중증 장애인
- 소득인정액 : 단독가구 122만원이하, 부부가구 195.2만원이하
- 지급액
  - 단독가구 1인/월 최저20,000원 ~ 최고380,000원
  - 부부가구 2인/월 최저40,000원 ~ 최고480,000원
- 총사업비 : 7,748백만원(국70% 도9% 시21%)

### 2) 장애(아동)수당

- 지급대상 : 만 18세 미만 경증장애인 중 기초 및 차상위계층
- 지급액 : 소득인정액에 따라 최저 4만원~최고 20만원 차등지원
- 지원현황 : 3,160명, 1,580백만원

### 3) 보조기구지원

- 지원대상 : 지체, 시각, 청각, 신장, 뇌병변 장애인
- 지원기준 : 기초수급자, 차상위 계층
- 지원현황 : 30명, 10개 품목, 14백만원

### 4) 장애인의료비 지원

- 지원대상
  - 의료급여법에 의한 의료급여 2종 수급권자인 등록장애인
  - 건강보험의 차상위 본인부담 경감대상자인 등록장애인
- 지원현황 : 546백만원

## 마. 장애인 이동권 확보

1) 장애인 전동휠체어 및 스쿠터 수리비, 충전기 구입비 지원 : 18백만원

2) 장애인 활동지원 사업

- 지원대상 : 만 6세 이상 ~ 만 65세 미만의 1~3급 등록장애인 중 수급자격심의위원회 심의결과 인정점수가 220점 이상인 자



- 선정기준 : 건강보험료 부과액 기준표에 의거 본인부담금 산정(단, 기초수급자는 본인부담금 없음)
  - 주요내용 : 신체활동, 가사활동 및 이동보조 등 지원
  - 지원현황 : 379명, 6,546백만원
- 3) 장애인편의시설 지원센터 운영 : 1개소, 63백만원

## 바. 장애인 알권리 제공 및 재활서비스 증진

### 1) 장애인 한마당 큰잔치

- 내 용 : 장애인들의 자발적인 참여와 체험 프로그램 운영으로 장애인들의 삶의 질 향상 및 사회참여 동기 부여
- 참여인원 : 1,000여명(장애인 및 장애인가족, 일반시민 등)
- 주요행사 : 공연, 개회식, 화합운동회, 체험 및 부대행사

### 2) 장애인 점자도서 책자 제작지원 : 5백만원

### 3) 장애아동 가족지원사업 : 만 18세 미만 자폐성 장애 아동 등 467명, 745백만원

## 사. 장애인복지시설 운영 지원

### 1) 시설현황

(단위 : 명, 백만원)

계		생활시설				이용시설		운영비 지원액
		장애인		정신		장애인		
개소	인원	개소	인원	개소	인원	개소	인원	
25	1,155	13	305	1	290	11	560	24,292

### 2) 장애인시설 기능보강사업 추진

사회복지시설을 이용하는 장애인에게 보다 쾌적한 생활 및 안전을 보장하기 위해 장애인복지시설에 426백만원의 사업비를 지원하여 소방설비 및 시설 개보수사업을 추진하였다.

### 3) 사회복지시설 지도점검 추진

사회복지시설 25개소에 대해서 반기별 1회 연 2회 복지시설 보조금 집행 실태 및 안전점검, 인권실태 등 시설 운영 및 유지관리에 대해서 지도 점검을 실시하였다.

### 3. 자활주거복지 및 기부식품등(푸드뱅크) 제공사업 지원

#### 가. 자활근로사업 지원

국민기초생활보장법에 의거 근로능력이 있는 저소득층이 스스로 자활 할 수 있도록 근로능력, 가구여건, 자활욕구 등을 고려하여 자활지원 계획을 수립하고 체계적인 자활지원 서비스를 제공하여 자활능력 배양, 기능습득 지원 및 근로기회 제공하여 탈수급 할 수 있도록 저소득층의 자활·자립을 지원하였다.

##### 1) 선정 및 관리절차

▶ 상담 ⇒ 자활지원계획 수립 ⇒ 자활사업 대상자 선정 ⇒ 자활사업 참여(자활센터 등)

2) 참여 대상자 : 210명(조건부수급자, 일반수급자, 자활급여특례자, 차상위자, 시설수급자 등)

3) 사업비 : 2,833백만원

4) 운영방법 : 지자체 직접사업, 민간위탁사업

- 지자체 직접사업

○ 근로유지형(향후 상위자활사업 참여준비 사업)

· 근로시간 : 1일 5시간(09:00~15:00), 주 5일 근무

· 지원단가 : 1일 24,810원 / 실비 4,000원

○ 복지도우미형(인턴사원으로 근로하면서 기술, 경력을 쌓은후 취업유도형 사업)

· 근로시간 : 1일 8시간(09:00~18:00), 주 5일 근무

· 지원단가 : 1일 52,110원 / 실비 4,000원

- 민간위탁사업(사회적으로 유용한 일자리 제공으로 향후 시장진입, 취업 준비 사업)

· 위탁사업 : 12개 사업단

(시장진입형 3, 사회서비스형 6, 시간제 일자리 1, 게이트웨이 1, 청년자활근로 1)

· 근로시간 : 1일 8시간(09:00~18:00), 주 5일 근무

· 지원단가 : 시장진입형(1일 52,110원/실비 4천원), 사회서비스형(1일 45,120원/실비 4천원)

- 취업성공패키지 : 개인별 취업활동 계획에 따른 통합적인 지원 프로그램

· 진행과정(1년) : 1단계 취업알선, 2단계 직업훈련, 3단계 취업알선

#### 나. 주거급여 지원

저소득층 전월세 거주자에게 임차급여를 지원하여 주거비 부담을 완화하고, 자가 주택 소유자에게는 주택 노후도에 따른 수선급여를 지원하여 양질의 주거수준을 제공하였다.

##### 1) 임차가구 임대료 지원

- 지원대상 : 소득인정액이 중위소득 44%이하 임차가구

- 지원액 : 6,009가구 7,643백만원

- 지원내용 : 월 임대료 지원

## 2) 자가가구 집수리 지원

- 지원대상 : 소득인정액이 중위소득 44%이하 자가가구
- 지원액 : 203가구 1,730백만원
- 지원내용 : 집수리 지원
- 수선유지 전담기관 : 한국토지주택공사 광주전남지역본부

## 다. 기부식품 등(푸드뱅크) 제공사업 지원

경제위기로 저소득층 결식문제가 대두됨에 따라 결식아동, 독거노인, 재가장애인 등 소외계층에게 기부식품과 생활용품을 무상제공함으로써 민간사회 안전망 역할을 수행해 왔다.

## 1) 제공기관

제공기관	대표자	사업주체	운영법인	개소일자
예향참맛 푸드뱅크	박수영	목포지역자활센터	광주구천주교회유지재단	2010. 1. 7
목포에사랑 푸드뱅크	박남일	용당장로교회	사회복지법인 한기장복지재단	2015. 6. 17

## 2) 이용자 선정

- 경제적으로 어려운 개인 이용자를 우선적으로 지원하고 기부식품 여유가 있는 경우 시설 및 단체 지원
- ※ 경제적으로 어려운자 : 긴급지원대상자, 차상위계층, 생계, 의료급여 수급자 탈락자, 긴급히 필요한 저소득 재가노인 중 형편이 어려운 경우, 기초생활 수급자(지자체상황을 감안하여 일정한 범위내에서 가능)

## 3) 사업비 : 60백만원

## 라. 저소득층 영구임대주택

## 1) 영구임대주택 현황

- 상동1단지(6층 건물, 개별난방) : 12평형 8개동 480호
- 상동3단지(15층 건물, 개별난방) : 12, 13평형 6개동 1,074호

## 2) 입주 소요 기간 : 1단지 최소 6개월~, 3단지 최소 3년~

## 제3절 여성·아동·청소년복지

## 1. 여성 복지 지원

## 가. 저소득 한부모 가족 보호 및 지원

배우자와 사별 또는 이혼했거나 배우자로부터 유기된 18세(취학 시 22세) 미만의 자녀를 양육하고 있는 저소득 한부모 가족에게 생활지원금, 자녀학비, 자녀양육비(18세 미만)등을 지원하여 한부모 가족이 건전한 가정생활을 영위하도록 노력하고 있다.

## 「한부모가족 현황( '19. 12. 31. 기준)」

(세대/명)

계	모자가족	부자가족	청소년한부모가족	조손가족
1,763/4,452	1,294/3,295	399/1,010	49/101	21/46

## 나. 모자보호시설 운영

무주택 저소득 모자가정을 시설에 보호함으로써 기본적인 생계보호활동을 보장하고 조기에 자립할 수 있도록 지원하고 있다.

## 「모자보호시설 현황( '19. 12. 31. 기준)」

(단위 : 명)

시설명	소재지	직원 수	정원	현원	비고
태화모자원	용당국민로7 (용당동)	4	30세대	22세대 58명	모자보호
성모의 집	동명들목로 5-1 (산정동)	4	12명	6명	미혼모

### 다. 저소득 조손가족 부식지원

저소득 조손가족 180세대에 김장김치 등의 부식지원으로 따뜻한 겨울을 보낼 수 있도록 사업을 추진하였다.

### 라. 여성단체 육성 지원

지방화시대 지역사회 문제 해결에 솔선 참여토록 15개 여성단체(3,980명)를 지도 육성하고 있으며 여성단체 역량강화 및 올바른 지도자상 정립을 위한 여성지도자 역량강화 교육과 전남지역 여성단체간 상호교류 및 우호증진 도모, 지역활동 및 공동체 의식 확산 등 여성단체 회원들의 화합과 단결력 강화를 위하여 여성단체협의회를 운영하고 있다.

### 마. 양성평등 및 여성의 사회참여 추진

#### 1) 여성의 시정 참여 확대

정책 결정을 위한 각종위원회에 여성참여 확대를 통하여 건전한 여성들의 의견을 시정에 반영하고 여성의 지위와 권위향상을 기하고자 목포시 양성평등기본조례를 제정하여 각종 위원회의 위촉직 위원 정수 중 어느 한 성이 10분의 6을 넘지 못하도록 규정하여 여성의 시정 참여를 확대하였다.

#### 2) 성별영향평가 실시

법령·계획·사업 등 주요 정책을 수립·시행하는 과정에서 여성과 남성의 특성과 사회 경제적 격차 등의 요인들을 분석 평가하여 양성평등의 실현에 기여하도록 하였으며, '19년에는 79건의 차치법규 및 사업에 대한 성별영향분석평가를 실시하였다.

#### 3) 양성평등 기금 사업 실시

2007년부터 적립된 양성평등기금 재원으로 관내 여성단체, 시설 등에 사업을 공모하여 양성복지 증진 및 사회참여확대, 양성평등 촉진을 위한 3개 사업(3개 기관)을 추진하였다.

#### 4) 여성 취업 지원

일하고 싶은 여성이 마음껏 일할 수 있는 환경을 조성하기 위해 목포여성새로일하기센터에 위탁하여 경력단절 구직여성의 취업지원 사업을 추진하였다. 구인처와 구직자의 취업연계, 직업교육훈련, 여성인턴 연계 사업 등 다양한 취업지원 사업을 통해 2019년 1,052명의 여성을 대상으로 직업교육 및 취업연계를 추진하였다.

## 2. 아동 복지 지원

### 가. 보육사업 추진

취학 전 아동에 대한 적절한 환경과 전문적인 보육서비스를 제공함으로써 영유아의 건전한 육성과 보호자의 경제적·사회적 활동 지원을 통하여 가정 복지 증진에 도모하고자 보육시설을 설치 운영하고 있다.

#### 1) 보육시설 설치현황('18. 12. 31. 기준)

(단위 : 개소, 명)

구분	합계	국공립	사회복지법인	민간	가정	부모협동	직장
시설	190	9	20	64	95	1	1
정원	11,009	538	1,949	6,499	1,880	73	70

#### 2) 주요 보육사업비 지원현황

(단위 : 천원)

보육료 지원	양육수당 지원	교직원인건비	공공형어린이집 지원	시설기능보강
47,908,931	5,178,168	10,977,161	875,000	543,947

3) 안심보육환경 조성을 위하여, 208개 전체 어린이집이 평가인증을 받도록 독려, 보조교사 인건비 지원, 부모모니터링단 운영, 17개소의 열린어린이집 선정, 24시간 운영 어린이집 확충 등을 추진하여 안심하고 아이를 맡길 수 있는 보육정책을 적극 추진하였다.

### 나. 아동복지시설 운영

#### 1) 아동복지시설 현황('19. 12. 31. 기준)

(단위 : 명, 천원)

구분	개소수	정원	종사자	지원액
양육시설	6	420	122	6,938,902
그룹홈	5	34	15	455,511
학대피해아동쉼터	2	14	10	161,409

## 2) 지역아동센터 시설 현황('19. 12. 31. 기준)

(단위 : 개소, 명, 천원)

시 설 현 황					시설 이용정원	지 원 내 역			
계	아동복지 시설	종교	법인	개인		계	기본운영비	급식비	프로그램, 공기청정기, 특목,토요 운영비 등
40	1	15	10	14	1,070	3,736,169	2,445,882	1,049,960	274,176

## 다. 드림스타트 사업 운영

2009년 6월에 개소한 드림스타트는 취약계층의 0세(임산부)~만 12세(초등학생 이하) 아동에게 맞춤형 통합서비스를 제공하여 건강한 성장과 발달을 도모하고 공평한 출발기회를 갖게 함으로써 건강하고 행복한 사회구성원으로 성장할 수 있도록 지원하고 있다.

1) 드림스타트에서는 취약계층 아동통합사례관리를 위해 1월부터 3월까지 행정복지센터로부터 접수받은 신규대상 가정과 기존대상 가정을 아동통합사례관리사가 방문하여 인적정보, 욕구조사, 양육환경, 아동발달 등 항목별로 1:1 초기상담을 실시하였다.

2) 드림스타트 대상아동으로 선정된 아동 및 가구구성원들에 대해 사례등급(위기개입, 집중사례관리, 일반사례관리)과 서비스 개입 방향 및 수준 등을 결정하고 사례점검 및 재사정 주기(3개월, 6개월, 12개월)에 따라 대상아동 및 가족의 변화 사항을 방문 점검하였으며, 아동과 가구의 문제와 욕구에 따라 기본서비스, 필수서비스, 맞춤서비스(신체/건강, 인지/언어, 정서/행동)를 분야별로 서비스를 제공하였다.

3) 2019년에도 건강검진, 심리검사, 기초학습지원, 정서발달 프로그램, 가족역량교육, 진로캠프 등 53여종의 다양하고 유익한 프로그램을 운영하여 723명(연2,909명)의 아동들이 참여하였다.

## 라. 가정위탁세대 및 소년소녀가정 보호지원

부모의 사망, 질병 등으로 인해 생활이 어려운 만 18세 이하의 가장이 생계를 책임져야 하는 세대(소년소녀가정) 및 보호가 필요한 가정위탁아동에게 생계 및 교육비 지원과 의료보호를 실시 자립능력을 배양하고 건전한 사회인으로 육성하는데 그 목적이 있으며, 2019년도에는 가정위탁아동 61세대 72명을 보호하였다.

## 마. 어린이 날 기념행사

매년 5월 5일 어린이날을 기념하여 YMCA에 위탁하여 「어린이날 큰잔치」를 개최, 어린이 보호의식 함양 및 건전 육성을 위한 범시민적 분위기를 만들어가고 있으며 6개 아동양육시설에 대해서는 시설 여건에 맞게 어린이날 행사를 진행할 수 있도록 보조금을 지원해 주고 있다.

## 바. 저소득층 아동급식 지원

18세 미만의 취학 및 미취학 저소득층 아동 중 결식의 우려가 있는 아동들을 대상으로 아동들이 건강하고 행복하게 자랄 수 있도록 급식이 필요한 아동에게 적극적으로 급식을 지원해 주고 있다.

(2018. 12. 31. 기준)

구 분	지원인원	지원금액 (천원)	지원업체	비 고
결식아동	33명	53,404	목포YWCA희망지원센터 (남부권역 12개동)	
방학중 급식지원	1,920명	681,972		
학기중 급식지원	1,865명	644,480	(사)우리가 꿈꾸는세상 (북부권역 11개동)	

## 3. 청소년 보호 육성

### 가. 청소년 육성

1) 청소년들의 올바른 가치관을 형성하고 바람직한 인성교육과 공동체 의식 함양과 청소년의 건전한 육성을 위하여 다음과 같은 사업을 추진하였다.

가) 서남권청소년축제 : 청소년들의 기획운영으로 청소년문화표출 기회제공

나) 청소년화합한마당 운영 : 차 없는 거리 등에서 수능 이후 청소년 시험위로 창작댄스 등 공연 실시

다) 청소년 방과 후 아카데미 운영 : 취약계층 초등학교 4~6학년, 중학생 1~3학년 대상 학습지원

라) 공공청소년수련시설 프로그램 지원 : 청소년수련 활성화 전통 체험 프로그램 운영

마) 청소년수련시설 운영 : 청소년수련원, 청소년성문화센터, 청소년문화센터 운영으로 청소년들의 창작문화 활동공간제공 및 청소년동아리 활성화 도모

### 나. 청소년 보호

1) 가출한 청소년을 각종 비행의 유혹과 유해환경으로부터 보호하기 위하여 9세~24세 남·여 청소년이 이용할 수 있는 청소년쉼터 2개소를 운영하여 조기에 가정 및 학교, 사회로 복귀시키는 등 빠르게 성장할 수 있는 기반을 구축하였다.

2) 가정문제 등으로 방치된 청소년을 비행·범죄·약물 등 유해환경으로부터 보호하기 위한 다양한 시책을 다음과 같이 추진하고 있다.

가) 청소년 유해환경신고 포상금 제도운영 : 연중



나) 유관기관, 민관 합동 청소년유해업소 단속 : 연중 수시

다) 청소년 유해업소 시민감시활동 지원 등

#### 다. 청소년상담복지센터 운영

- 1) 청소년의 성장과정에서 일어나는 고민과 고충은 물론 학업중단, 가출, 학교폭력 등 다양한 영역의 청소년문제 해결을 위한 청소년상담복지센터를 운영하여 상담, 긴급구조, 자활, 의료지원 등 통합지원 서비스를 제공하고 있다.
- 2) 위기청소년 보호와 지원을 위해 청소년안전망을 구축하고 청소년관련 30개 기관단체가 활동하고 있으며, 1388청소년지원단과 함께 위기청소년 보호에 힘쓰고 있다.
- 3) 청소년 교육지원 사업을 전개하여 학교폭력예방교육, 자살예방 교육 등 초중고 4,985명에게 학교 현장교육을 실시하였다.

#### 라. 학교 밖 청소년지원센터(꿈드림) 운영

- 1) 2015. 7월 개소하여 학교 밖 청소년의 개인적 특성과 수요를 고려한 상담지원, 교육지원, 직업체험 및 취업지원, 자립지원 등을 추진하고 있다.
- 2) 검정고시 학습지원 스마트교실(해밀)프로그램을 지원하여 2019년 검정고시에 91명 학생이 응시하여 74명이 합격했고, 자립·사회진입 두드림 프로그램, 건강검진, 직업체험 프로그램 등을 지원하고 있다.

#### 마. 여성청소년 보건위생물품(생리대) 바우처 지원

- 1) 저소득층(기초생활수급, 차상위계층) 만11세~18세 여성청소년에게 보건위생물품(생리대)을 지원함으로써 여성 청소년의 건강한 성장을 지원하고 건강권을 보장하기 위해 노력하고 있다.
- 2) 2018년 보건복지부에서 청소년 주무부처인 여성가족부로 업무 이관되어 복지급여 수급 청소년에게 현물로 지원하였고, 2019년부터 전자바우처 제도를 도입하여 시행중이다.

(2019. 12. 31. 기준)

구 분	지원인원(명)	지원금액(천원)
청소년 건강지원	940	138,814

#### 4. 다문화가정 조기정착 지원 및 건강가정 육성

다문화가정의 한국생활 조기정착을 위해 다문화가족지원센터 운영과 종합서비스 체계 구축 및 맞춤형 서비스 제공으로 사회통합에 힘쓰고 있다.

##### 가. 다문화가정 정착지원

1) 다문화가족지원 주요 추진사업

가) 다문화가족 종합지원시스템 구축(다문화가족지원센터, 방문교육 등)

나) 다문화가족 자녀 언어발달지원사업, 다문화가족 통번역서비스

다) 다문화가정 이중언어환경조성사업

라) 결혼이주여성 맞춤형 한국어교육

마) 결혼이주여성 국적취득 수수료 지원, 결혼이민여성 산모도우미 운영

바) 부부공동체훈련교육, 이주여성 취·창업교실, 서남권다문화가족축제 등

2) 다문화가정 현황('19. 12. 31. 기준)

(단위 : 명)

계	베트남	중국	필리핀	캄보디아	일본	태국	몽골	우주베키스탄	기타
1,100	455	274	160	52	45	42	16	16	40

##### 나. 건강한 가정 육성

1) 건강가정 지원센터 운영을 통하여, 건강가정의 날 행사를 개최하고, 가족상담, 예비부부 교육 등을 진행하여 건강한 가정문화 조성에 앞장섰다.

2) 취약위기가족 지원사업을 통해, 정신적 외상을 경험한 가족 439명을 대상으로 정서 지원, 가족 돌봄 지원을 하였으며, 이혼위기의 154여 가정(304명)에도 이혼관련 상담 및 가정 내 자녀교육을 추진하였다.

3) 공동육아나눔터를 진행하여 지역공동체 회복 및 가족 친화적 지역사회 조성에 기여하였으며, 찾아가는 부모교육을 6회 진행하였다.

4) 만 3개월~12세 아동을 대상으로 양육공백 발생 가정에 아이돌보미를 파견하는 아이돌봄지원 사업을 추진하여, 2019년 3,846명에게 55,194회 연계 지원하였다.

## 제3장 관광·경제·수산·환경 행정

제1절 관광행정

제2절 일자리정책 행정

제3절 해양항만 행정

제4절 수산진흥 행정

제5절 지역경제 및 농·축산 행정

제6절 환경보호 행정

제7절 자원순환 행정

제8절 환경시설관리 행정



## 제 3 장

## 관광경제수산환경 행정

## 1. 관광자원 개발

## 가. 고하도유원지 조성사업

1) 천혜의 자연조건과 이충무공 유적지가 있는 고하도를 체류형 관광휴양지로 조성하여 민족의 자긍심 고취 및 지역경제 활성화 도모

## 2) 사업개요

가) 위치는 목포시 달동 고하도 일원으로 사업기간은 2005년~2020년

나) 사업규모는 A=2,150천㎡(650천평)로

(1) 공공 : 도로, 주차장, 전망대, 가로등, 해안데크 등

(2) 민간 : 케이블카

다) 사업비는 111,900백만원으로 국비12,200, 지방비14,700, 민자85,000

## 3) 기대효과

가) 관광·여가에 대한 수요증대 및 관광계층의 다변화에 부응하는 체류형 관광지를 조성하여 관광객의 관광욕구 충족

나) 다양한 문화유적을 보존하고 역사인식의 산 교육장으로 활용하여 관광산업 활성화를 도모할 뿐만 아니라 관광객 유치 through 지역소득 및 고용창출 등 지역경제 활성화 기여

## 나. 갯바위 해양관광지 조성

## 1) 추진배경

갯바위 근린공원은 전국 7대 문화 관광권 거점지역 및 특화사업지정을 문화관광부로부터 지정을 받아 서남부지역의 관광거점 및 문화의 거점 역할을 담당하고 있으며 다양한 관광자원시설 및 문화시설을 집중 유치시켜 시민들에게 휴식과 교양·문화의 장 제공

## 2) 사업개요

가) 위치는 목포시 용해동 갯바위 일원(갯바위 근린공원 내)으로 사업규모는 A=111,957㎡(34천평)로 목포문학관, 피크닉광장, 경관보도육교, 해상보행교, 주차장 등 조성

## 3) 기대효과

가) 천연기념물 제500호로 지정된 갯바위 및 문화타운 내 다양한 문화시설 상호 연계를 통한 시너지 효과 유발로 관광객 유치 및 지역경제 활성화

나) 갯바위 근린공원 해안선을 따라 천연목재를 사용한 친환경 해상보행교 조성을 통해 해양관광단지 거점지역으로 거듭나고 유달산 및 주변 목포시의 관광자원과 연계를 통한 지역의 관광진흥 효과에 기여

## 2. 관광 진흥

### 가. 관광지 여건 및 현황

#### 1) 관광지 여건

가) 전라남도 서남단 영산강 하구에 위치하여 동쪽과 남쪽은 영산호에 면해 영암군을 마주하고 있으며, 서쪽은 많은 도서들로 이루어진 신안군, 북쪽은 무안군과 접하고 있어 육지와 도서를 잇는 관문 역할을 하고 있다.

나) 또한, 서해안 고속도로, 호남고속철도 개통, 무안국제공항 개항, 신항 건설 등 대규모 교통시설 확충사업이 이루어지고 있어 국내외 접근성이 향상되었으며, 21세기 문화관광시대를 맞이하여 자연 자원, 문화자원, 인공자원 등 다양한 자원을 최대한 활용하여 국제적 해양 관광단지로의 조성이 가시화되고 있다.

#### 2) 관광지 현황

### ○ 유달산권

- (1) 유달산 : 노령산맥의 맨 마지막 봉우리이자 다도해로 이어지는 한반도 최서남단에 위치한 유달산은 이승을 떠난 영혼이 저승으로 가기 전에 잠시 쉬어간다 해서 영달산이라 불리우기도 했다. 유달산에 있는 이난영의 '목포의 눈물' 노래비, 오포대, 대학루, 유선각, 관운각 등 5개의 누각을 지나 산 정상인 일등바위에 오르면 탁 트인 다도해의 경관과 입출항 선박들의 물살을 가르는 요동이 장관이다.
- (2) 노적봉 : 충무공 이순신 장군이 임진왜란 당시 왜적을 물리치기 위하여 이 봉우리에 이영을 엮어 군량미로 위장함으로써 왜군이 전의를 상실해 도망가게 했다는 이야기가 전해온다.
- (3) 새천년 시민의 종 : 환태평양시대를 주도해 나갈 목포시의 의지를 상징하는 의미, 중국 대륙을 향한 미래 지향적인 뜻에서 종의 방향이 서쪽을 향하고 있다.
- (4) 조각공원 : 목포 시가지가 한눈에 들어오는 유달산 조각공원은 우리나라 최초의 야외 조각공원으로 48,000㎡평 규모에 국내외 저명한 조각가들의 작품들이 전시되어 있다.
- (5) 낙조대 : 다도해의 수려한 경관과 어우러진 아름다운 해넘이를 감상 할 수 있는 낙조대는 서해안의 아름다운 추억을 담아갈 수 있는 곳이다.
- (6) 난전시관 : 우리나라 각지에서 자생하는 한국 난 39종을 비롯하여 동양란 152종, 서양란 97종 등 모두 288종에서 파생돼 나온 총 1,000여점의 난이 전시되어 있다.
- (7) 어민동산 : 이곳은 목포 어업인들의 풍어 만선 기원과 자부심, 긍지를 갖는 상징적 공간으로 어민의 애환을 표현한 어민상과 김지하의 詩 '바다'가 새겨진 시비가 있다.

- (8) 특정자생식물원 : 유달산 달성공원 내에 위치한 식물원으로 희귀 식물과 멸종 위기의 자생 식물을 보전하기 위해 만들어진 식물원이다.
- (9) '목포의 눈물' 노래비 : 1969년 6월 10일 목포약기점을 하는 박오주氏가 기증하여 세워졌으며, 우리나라 최초의 대중가요 노래비이다.
- (10) 목포시사 : 유달산 정문에서 조각공원 쪽으로 약 2km 거리에 위치하며 이곳은 본래 1890년에 하정 여규형 등이 건립하여 유산정이라 부르며 문인들에게 시문을 가르치고 백일장을 주도했던 곳이다.
- (11) 목포근대역사관 1관(구.일본영사관) : 1897년 10월 1일 목포항이 개항되고 1900년 1월에 착공하여 같은 해 12월에 완공된 이 지역 최초의 서구적 근대 건축물로 당시엔 일본 영사관으로 쓰였다. 광복이후 목포시청, 시립도서관으로 쓰이다가 1990년부터 목포문화원으로 사용하다가 현재는 목포 근대역사관 1관으로 활용하고 있다.
- (12) 목포근대역사관 2관 : 일제시대 동양척식주식회사 건물로 나주 영산포에서 1920년 6월에 이곳으로 신축 이전하였다. 1990년 11월 20일 전라남도 기념물 제 174호로 지정되었으며, 최근에는 동양척식주식회사 복원 기념으로 일제의 침략사와 항일운동 그리고 목포의 옛 모습을 담은 사진 등이 전시되고 있다.
- (13) 이훈동 정원 : 1988년 3월 16일 전라남도 문화재자료 제 165호로 지정되었으며, 1930년대 일본인이 서원 양식의 저택을 짓고 꾸민 정원을 1950년대에 이훈동씨가 인수한 호남 최대의 정원이다.
- (14) 유달 유원지 : 목포에서 시원한 해수욕을 즐기던 유달 해수욕장은 이제 유원지로 조성되어 관광 명소로 거듭나고 있다. 해안가를 따라 산책로와 해변카페, 전망대가 들어서 있다.
- (15) 연희네슈퍼 : 영화 『1987』 영화 속에서 이한열 역의 강동원과 연희역의 김태리가 슈퍼 앞 평상에서 시국의 아픔을 진솔하게 얘기하는등 장면이 촬영된 곳이다. 영화속 신입생 연희가 살던 달동네 구멍가게를 영화 촬영 당시의 모습으로 재현한 곳이기도 하다. 또한 슈퍼 주변 80년대 옛 모습의 백양세탁소, 옛 교복 대여가게 등이 옛 향수를 자아내며, 인근 서산동 시화 마을 골목길과 보리마당으로 올라가는 바보마당(바다가 보이는 마당)은 근대 목포의 모습과 함께 예술의 진한 향기가 남아있어 연희네슈퍼와 더불어 최근 관광객들이 많이 찾는 목포시 핫플레이스이다.

### ● 삼학도권

- (1) 삼학도 : 한청년을 사모한 세 여인이 죽어 학이 되었고 그 학이 떨어져 죽은 자리가 섬이 되었다는 삼학도는 현재 어린이바다체험과학관과 김대중노벨기념관이 있으며 세 개의 섬을 잇는 아담한 다리를 따라 거니는 산책로와 운치있는 밤풍경을 만끽할 수 있다.
- (2) 김대중노벨평화상 기념관 : 대한민국 제15대 대통령이며 한국인 최초로 노벨평화상을 수상한 김대중 전 대통령의 생애를 전시사료들과 영상, 체험활동을 통해 살펴 볼수 있다. 특히 목포에서의 활동상을 고증된 사료를 통해 확인할 수 있으며 다양한 전시물을 통해 노벨평화상의 역사와 가치를 확인할 수 있다.

- (3) 목포 어린이바다체험 과학관 : 바다에 대해 전이 공간 및 오리엔테이션 공간으로 어린이들이 깊은 바다를 상상하면서 호기심을 갖도록 심해 잠수정을 타고 깊은바다로 들어가서 해저지형과 해산활동 및 열수공등 바다 깊은곳에 자연현상과 깊은바다속 풍경과 생태계를 체험하며 느낄 수 있다. 바다상상홀, 깊은바다 전시관, 중간바다 전시관, 얕은바다 전시관, 바다아이돌, 4D 영상관 등 6개의 다양한 과학체험시설로 구성되었으며 2013년 개관하였다.
- (4) 목포 요트마리나 : 목포시를 해양관광 중심도시로 발전시켜 나가기 위해 2009년 7월에 준공된 목포 요트마리나는 대지면적 15,545㎡ 규모로 목포의 관광명소인 유달산과 다도해의 시작을 알리는 고하도를 병품삼아 복원화사업으로 거듭된 삼학도에 위치하고 있다. 유달산의 낙조와 흰색의 요트가 어우러져 이국적인 풍경을 간직한 목포요트마리나는 요트세일링을 하기에 최고의 조건을 구비하고 있으며, 해상·육상계류장, 클럽하우스, 전시판매장등이 갖추어져 있다.
- (5) 난영공원 : 일제치하와 6.25전쟁 등으로 누구나 어려웠던 시절 우리 국민들의 애환과 고달픈 삶을 노래로 대신한 국민가수故이난영 여사 생전의 노래를 은은히 들려주는 난영공원은 '목포의 눈물' '목포는 항구다' 노래비와 국내 1호 수목장을 지낸 난영나무등이 있다.

## ● 갯바위권

- (1) 자연사박물관 : 자연사 박물관은 수려한 자연경관이 함께하는 문화예술의 도시 목포의 명물로서 국내 최대 규모를 자랑한다. 이곳에는 공룡모형, 화석, 동물, 조류, 어류표본 등 생물 지질학적 자연사를 중심으로 지역사회의 문화사, 예술자료가 보존·전시되어 있다. 중앙홀, 지질관, 육상생명관, 수중생명관, 지역생태관 등의 내부시설을 갖춘 자연사관은 지구 46억년의 자연사를 고스란히 담고 있으며 수석실, 운림산방, 4대 작품실, 오승우 작품관, 화폐전시실, 그리고 목포의 예술과 인물, 춤과 노래 등을 소개하는 문예역사실은 지역문화의 역사를 살피는 소중한 지표가 되고 있다.
- (2) 국립해양문화재연구소 : 신안과 완도 앞바다에서 발굴, 인양된 중국 송·원대 선박과 도자기, 도연, 총포류 등이 전시되어 있어 선박의 발달사와 함께 해양 문화를 알아볼 수 있는 산 교육장이다. 바닷가에는 새우 잡이 명탕구리선, 제주도 폐배 등을 복원 전시중 중이며, 바다문화학교 운영 등 해양문화 학습장으로도 활용되고 있다.
- (3) 남농기념관 : 조선조 말엽 시, 서, 화로 이름을 날렸고, 추사 김정희가 해동 제 일인자라고 극찬했던 소치 허련에서 미산 허형, 남농 허건으로 이어지는 운림산방 3대의 작품을 비롯하여 임전, 오당 등 5대에 걸친 작품과 조선조의 대가에서 현대의 중진에 이르기까지 3백 여점의 작품이 전시되어 있다.
- (4) 목포생활도자박물관 : 목포시 용해동 갯바위공원 내 산업도자의 변천사를 살펴볼 수 있는 시대별 생활도자기 및 건축도자기, 위생도기를 비롯해 반도체, 바이오세라믹, 우주항공 세라믹까지 미래 산업도자의 첨단제품이 전시되어 있다.



- (5) 목포문학관 : 우리나라 연극에 근대극을 최초로 도입한 극작가 김우진, 최초로 장편소설을 집필한 여류소설가 박화성, 사실주의 연극을 완성한 극작가 차범석을 한꺼번에 느낄 수 있는 국내 최초 3인 복합 문학관이다. 평생 동안 사용했던 유품들과 육필원고 작품집 등이 전시되어 있으며, 기획전시실, 문학체험실, 창작교육실을 갖추고 있다.
- (6) 중요무형문화재전수교육관 : 국가지정 중요무형문화재의 기·예능의 기법을 전승, 보존시키기 위해 건립한 중요무형문화재 전수 교육관으로 목포의 대표적인 중요무형문화재 옥장 장주원의 옥공예품 전시실 및 체험 공방 등의 시설을 갖추고 있다.
- (7) 갯바위 : 갯바위는 목포팔경의 하나로 두사람이 나란히 샷갯을 쓰고 있는 형상의 한 쌍의 바위이다. 중바위와 샷갯 바위가 있으며, 큰 쪽이 8m, 작은 쪽이 6m 가량이다. 갯바위 해상 보행교에서는 관광객이 직접 바다 위를 걸어 다니며 근거리에서 갯바위를 볼 수 있어 꼭 들러 볼 필수 코스이며, 자연문화적인 가치로 인정받아 2009. 4. 27 국가지정문화재 천연기념물 500호로 지정되었다.
- (8) 평화광장내 연인의 거리 : 평화광장내 밀집된 다양한 상권을 상품화하여 관광명소로 브랜드화한 곳으로, 갯바위 달맞이 공원~평화의 구름다리간 약 1.2km 구간이며, 연인의 거리내 포토존 조형물인 “러브게이트”는 연인 및 가족간 인생사진을 남기기 위한 최적의 장소이다.
- 외달도 : 환경부와 해양수산부로부터 ‘자연생태우수마을’과 ‘전국 100대 아름다운 섬’으로 지정된 외달도 사랑의 섬은 목포 앞바다에서 6km떨어져 있으며, 해변에서 보는 전경과 낙조가 아름다워 연인들이 즐겨 찾는 곳이다. 아직 관광객의 발길이 적어 청정해역의 청량함을 그대로 간직하고 있으며, 전국 최대 규모의 해수욕장과 청정해역의 해수욕장은 다도해의 아득함을 느끼게 한다.
- 고하도권
- (1) 이충무공유적지 : 고하도는 임진왜란 이후 일본이 우리나라에 재침입했을 때 명량대첩에서 승리를 거둔 후 이순신 장군이 106일간 주둔하며 군량미를 비축하고 전력을 재정비한 전략지로 활용되어 왜적의 침투를 막아낸 곳으로서 이를 기념하기 위해 세워진 이충무공기념비가 서 있다.
- (2) 육지면 발상지 : 1904년 처음으로 육지면 재배를 시도하여 성공하자 육지면이 전국으로 보급되어 목포는 1흑3백(김, 쌀, 소금, 면화)의 대표적인 수탈지역이 되었다. (육지면 : 목화의 일종, 미국의 조속종)
- (3) 목포대교 : 목포대교는 총 연장 4,129Km, 너비 35~40m의 왕복 4차선 도로로 북항과 고하도를 잇는 해상교량으로 비상하는 학의 날개처럼 아름다운 모습을 갖추고 있고, 야간 경관 또한 수려하다.

### ● 북항권

- (1) 북항 노을공원 : 목포 북항 노을공원은 바다를 느끼고 체험하는 공간의 장으로 활용할 수 있도록 수변데크, 노을광장, 이벤트 광장, 녹지 및 산책로가 조성되어있으며, 바닥분수와 파고라, 벤치 등 휴게시설이 다양하게 설치되어있어 해양특성을 살린 환경 친화적 공간으로 마련되었다. 특히 노을이 아름답기로 유명하여, 가족 및 연인과 함께 노을을 담은 인생사진을 찍기 좋은 장소이다.
- (2) 목포해양수산복합센터 : 북항에 위치한 목포해양수산복합센터 위판장에서는 매일 목포 신안 등 인근 해역에서 잡아온 활어가 경매(1일2회)되고 있으며, 바로 옆 직판동에서는 관광객들이 싱싱한 활어를 값싸게 구입하여 먹고 갈수 있다.

### ● 야관 경관조명

- (1) 춤추는 바다 분수 : 수반길이 150m, 최대 분사 높이 70m 규모의 세계최대 초대형 바다분수로 영산호와 인접한 평화바다에 설치되어 있으며, 물과 빛, 음악이 환상적인 조화를 이루면서 장관을 연출한다.
- (2) 빛의 거리 : ‘건고 싶은 빛의 거리’는 목포극장 앞 500m와 구 평화극장, 보해상가 앞 400m도로에 5가지 모형과 5가지 색으로 터널식 65개와 소품 10개의 조명이 설치되어 새로운 야간 관광 상품으로 주목받고 있다. 이곳에는 환상적인 야경을 뿜내며 생동하는 빛의 거리가 4계절 내내 불을 밝혀 가족, 연인과 함께 걸으며 추억을 나눌 수 있다.
- (3) 유달산 야경 : 일몰이 되면 어김없이 빛을 발하는 유달산 밤 풍경, 일등바위와 노적봉, 새천년 시민의 종각과 유선각, 낙조대에 경관 조명이 설치되어 아름다운 불빛을 밝힌다.
- (4) 고하도 야경 : 1번 국도에서 바라보는 고하도의 밤풍경, 특히 용머리에는 빨, 주, 노, 초, 파, 남, 보 등 무지개 빛깔을 입혀 새롭게 태어났다. 야경을 가장 잘 볼 수 있는 곳은 목포해양대학교 앞이지만, 신안비치관광호텔이나 유달산 선착장 근처에서도 야경을 관람할 수 있다.
- (5) 만남의 폭포 : 부흥산 자락에 조성한 인공폭포는 관광객과 국도 2호선을 이용하는 운전자들에게 시원한 볼거리를 제공 하고 있다.
- (6) 평화광장 야경 : 분위기 있는 카페촌, 넓은 광장이 있는 대표적인 시민들의 휴식처이다. 바다와 나란히 길게 뻗은 길 위에는 남녀노소 할 것 없이 자전거와 인라인 스케이트 등을 타는 사람들의 활기를 느낄 수 있다.

## 나. 관광숙박업 및 주요관광지점 입장객 현황

### 1) 숙박업 현황 (2019.12월말 기준)

구분	관광진흥법				공중위생관리법			계
	소계	호텔	한옥 체험	외국인 도시민박	소계	일반 숙박업	생활 숙박업	
업체수	42	10	8	24	316	312	4	351
객실수	674	528	32	114	6,970	6,812	158	7,579

### 2) 2019년도 주요 관광지점 입장객 현황(36개소) : 6,541,018명

- 유료관광지(근대역사관, 자연사박물관 등 14개소)
- 무료관광지(김대중노벨평화상기념관, 성옥기념관 등 7개소)
- 무인계측기 설치지점(춤추는 바다분수, 유달산 둘레길 등 15개소)

## 다. 2019년 역점시책 추진

### 1) 국제슬로시티 인증

가) 추진 배경 : 국제슬로시티 가입을 통해 국제적 도시 브랜드 가치를 향상시키고 관광객 증가 및 지역 경제활성화 도모

나) 대 상 : 목포시 전역

- 주요 핵심 콘텐츠

- ☞ 외달도·달리도 : 우수한 자연경관, 향토음식, 주민공동체 등
- ☞ 원도심 : 근대역사문화유산, 유달산 등
- ☞ 신도심 : 갯바위문화타운 등

다) 지금까지 추진현황 및 향후 추진계획

- (1) 2018. 10. : 슬로시티 가입 신청 및 심사
- (2) 2018. 10. : 협약체결(목포시&한국슬로시티본부)
- (3) 2018. 11. ~ 2019. 4. : 슬로시티본부 주민·공무원 상시교육, 현장 컨설팅
- (4) 2019. 4. ~ 5. : 국제슬로시티연맹 현장실사
- (5) 2019. 6. : 국제슬로시티연맹 최종보고서 제출, 가입 승인
- (6) 2019. 10. : 슬로시티 목포 선포식 개최

### 2) 목포 해상케이블카 설치사업

가) 자연경관이 수려한 유달산과 고하도간 해상 케이블카 설치를 통해 우리시의 대표 관광인프라 구축 및 지역경제 활성화 도모

나) 위치는 유달산 일원 ~ 고하도 일원으로 사업구간은 유달산 리라유치원 앞 ↔ 마당바위 밑(관운각 인근) ↔ 고하도 공생재활원

다) 연장은 총 3.23km으로 해상 0.82km, 육상 2.41km

라) 사업기간은 2015년 ~ 2019년까지이며, 시행방법은 전액 민간자본유치로 사업비 850억 원 소요

마) 지금까지 추진사항

- (1) 2015. 9. : 해상케이블카 설치 타당성 검토 및 기본 구상
- (2) 2016. 7. : 도시관리계획(궤도) 입안
- (3) 2017. 2. : 도시관리계획(궤도) 결정 및 지형도면 승인고시
- (4) 2017. 9. : 실시계획인가 고시 및 사업 착공
- (5) 2019. 9. : 사업 준공 및 상업운영 개시

### 3) 고하도 해안데크

가) 총 길이 1,080m 해안 데크로드로 고하도 자연절경인 해식애와 유달산을 배경으로 잔잔한 파도소리를 감상하며 걸을 수 있는 시설로, 데크로드 중간지점과 끝지점에 넓은 광장형 포토존(이순신, 용)이 설치되어 있어 비교적 긴 거리를 지루하지 않게 즐길 수 있다.

나) 총사업비는 3,900백만원(국비 2,650, 도비 200, 시비 1,050)이며, 사업기간은 2016년 2019년 11월 까지 추진

다) 지금까지 추진사항

- (1) 2017. 7. : 해안데크 실시설계 용역 완료
- (2) 2017. 11. : 해역이용협의 및 공유수면 점·사용 승인
- (3) 2018. 1. : 해안데크 공사 착공
- (4) 2018. 5. : 포토존(이순신, 용) 계약 체결
- (5) 2019. 11. : 해안데크 및 포토존(이순신, 용) 설치 완료

### 4) 고하도전망대

가) 과거 이충무공이 명량대첩 승리 후 106일 동안 전열을 가다듬었던 고하도에 이충무공의 얼을 기리고자 13척의 “판옥선 모형”을 격자형으로 쌓아올린 건물

나) 고하도 용오름 숲길 일원에 위치하며, 높이 24m 규모의[1층 : 커피숍, 2~5층 : 다각도 전망대] 전망대로 총사업비 1,500백만원(도비 800, 시비 700)으로 사업기간은 2018년 ~ 2019년

다) 지금까지 추진사항

- (1) 2018. 1. : 고하도전망대 계약 체결
- (2) 2018. 5. : 실시계획 인가 고시 및 사업 착수
- (3) 2019. 8. : 사업 완료
- (4) 2019. 9. : 전망대 개장

## 5) 국내외 관광객 유치 활성화를 위한 마케팅 추진

### 가) 맛의 도시 목포'브랜드 홍보 및 활성화

- (1) 목포음식에 대한 우수성 및 가치를 대외적으로 알리고 음식을 통한 목포관광의 새로운 변화를 모색하여 대한민국 대표 맛의 도시 라는 이미지로 거듭나고자 국내 최초로 '맛의 도시 목포 선포식'을 2019년 4월12일 서울 63빌딩 컨벤션센터 그랜드볼룸에서 500여명의 주요 참석자들을 모시고 성황리에 개최하였다. 국내 최초 선포식에 걸맞게 사회 각계각층의 중요인사들이 참여하였는데 특히, 정세균, 박지원, 최은열 국회의원과 제갈창균 한국외식업협회장, 운영호 한국관광협회장, 정후연 한구여행업협회장등이 참석하였고 중요 언론사, 여행업 종사자, 미술랭 스타 셰프(4명)이 참석하였다. 또한, 한국인의 밥상을 진행하시는 국내 대표 배우이신 최불암, 목포가 왜 맛있는가를 알려 줄 서울대 문정훈교수까지 참석하는 등 선포식은 축제 분위기 그 자체였다. 덧붙여 선포식 백미는 목포에서 공수한 신선한 재료로 만든 '목포코스'만찬으로 참석자에게 제공하여 목포 맛을 시각, 미각, 청각을 모두 만족 시킬 수 있는 최고의 선포식이었다. 이로 인해 목포가 맛의 원조 고장임을 알리며 새로운 도시 브랜드 획득과 더불어 상표권을 등록하는데 큰 역할을 하였다.
- (2) 또한, 목포지역 식재료인 목포 9미를 활용하여 상품화 가능한 단품 메뉴 레시피 영상 공모전을 통해 6개 레시피를 선정하였고 세계적인 스타 셰프의 목포 해산물을 이용한 메뉴(4개)가 개발, 목포 항구축제 9미대첩 무대에 맛보기 행사 등 관광객 및 축제 참가자들에게 시연·시식하기 등 새롭게 만들어진 레시피 활용도를 높이기 위해 홍보하였으며 이후 다양한 매체 등을 통해 레시피가 활용되도록 선보일 예정이다.
- (3) 전국 최초로 지역의 맛으로 관광 상품화한 「맛의 도시 목포」 브랜드 이미지 강화를 위한 음식 관련 기반시설 확립을 위해 외식업소 밀집지역 가운데 특징이 있는 곳을 음식특화거리로 선정하였다. 관광객 선호도가 높은 만호동 일대 민어의 거리, 저렴하면서 15찬 이상의 한정식 같은 백반의 거리 그리고 낭만항구 목포의 이미지 주 메뉴인 회, 북항 회센터를 음식특화거리로 지정하여 지역 특성에 맞는 조형물 및 안내표지판, 경관조명 등을 설치하여 거리 미관을 개선하여 시민과 관광객들의 관심도를 높였다.
- (4) 아울러, 맛의 도시 위상에 걸맞는 외식업소 육성과 함께 경쟁력 강화를 위해 기존의 외식 경영마인드에 개선할 여건을 제공, 전문적인 컨설팅을 통해 목포외식업소의 상생과 함께 지역경제 활성화하기 위해 외식업소 경영개선 컨설팅 지원 사업을 추진, 14개 업소가 참여하여 전문가의 일대일 코칭 시스템으로 개선할 점과 새로운 경영방식 제공 등 체계적인 방향 제시, 업소 방문하는 고객에게 친절 서비스 및 응대 방법, 홍보방안 등 구체적 자료와 함께 컨설팅을 추진하여 업소별 자생적 개선에 대한 동기 부여 및 방법 습득으로 지원업소의 만족도, 호응도가 높아 2020년에도 외식업소 경영 아카데미를 지속적으로 추진할 계획이다.
- (5) 목포의 음식에 대한 온라인 이슈화를 위해 SNS이벤트 5개월간 추진하였으며, 목포 항구축제 기간 '목포 9미 대첩'이라는 콘텐츠로 목포 9미 홍보관 운영과 외식업소들의 푸드쇼 및 시식회 등을 통해 시민들에게 목포가 맛의 도시라는 공감대 형성과 외식업소들이 맛의 도시의 주역이라는 자긍심을 부여하는 기회를 마련하였다.

(6) 위와 같이 목포의 '맛', 음식을 관광 상품으로 전략화한 것에 대해 타 지역의 우수사례로 벤치마킹되고 있으며 맛의 도시 목포 브랜드 관련하여 2019년 한국관광 혁신대상 콘텐츠 부문 최우수상(맛의 도시)과 '제5회 트래블 아이 어워즈 관광수용태세 음식부분 최우수상', '제16회 대한민국 지방자치경영대전 행정안정부 장관상'을 수상하는 쾌거를 이루었다.

#### 나) 목포 으뜸맛집 선정, 음식을 관광 상품화

(1) '목포의 모든 음식점은 다 맛집이다'라는 전제로 목포를 방문하는 많은 관광객 등에게 목포의 대표적인 맛집을 소개하며 목포의 참맛을 홍보하기 위한 대중적 브랜드 필요성이 강조되어, '목포 으뜸맛집'이라는 브랜드 개발과 동시에 철저한 공정성과 비밀유지 및 객관성을 갖추어 지역을 대표한 맛집 업소를 선정하기로 하였다.

(2) 시는 선정의 객관성을 확보를 위해 1개월 동안 시민들 대상으로 주민센터, 시 홈페이지, SNS 등을 통해 맛집 추천 설문조사 실시하여 880여개 1차 추천을 받았으며, 또한 우리지역의 3,650여 개소 외식업소에 대해 맛집 참여 동의여부 등 설문조사를 토대로 서류심사를 거치고, 이후 목포지역 식품관련학계 등의 전문가로 구성된 평가단 2차 현장심사로 진행하였다. 1차, 2차 평가에 이어 철저한 검증과 함께 확증할 수 있는 맛집 선정을 위해 국내에서 20년간 전문외식업소 평가 전문기관에 의뢰하여 2개월 동안 5가지 항목(맛, 서비스, 위생, 향토성)에 대해 151개소를 암행 평가하여 최종 100선을 선정하였다. 목포시는 평가업체의 20년 경력 노하우를 믿고, 공정한 행정업무를 위해 수행기관의 평가기준과 방법에 대한 조율 후, 평가결과에 일체의 관여를 하지 않았다. 으뜸맛집 100선은 대중의 선택과 전문가의 평가로 선정된 결과였다.

(3) 위와 같이 공정하고 엄격하게 진행된 총 3차 평가 결과로 일반음식점 뿐만 아니라 디저트류(베이커리, 떡류 등)까지 포함한 종합적인 2019 목포 으뜸맛집 100선이 최종선정 완료되었다.

(4) 우리 지역 맛의 얼굴이 될 으뜸맛집을 효과적으로 홍보하기 위해 '맛의도시 선포식(2019. 4. 12)에 공식 발표하였고, 마케팅을 위해 포털사이트 광고 뿐 아니라, 각종 여행사, 고속도로 휴게소, 목포로 오는 교통수단 및 관내 관광시설에 모두 홍보물을 비치하였고, 시 홈페이지 으뜸맛집 100선 코너 등록, 으뜸맛집 책자 및 맛지도 제작하여 전국단위 관광박람회, 관광설명회 등에서 배부하였으며 또한 미디어 마케팅팀과 함께 예능, 드라마, 영화 제작 시에 으뜸맛집을 여러 소개하여 각종 미디어에 맛집이 노출 될 수 있도록 추진하였다.

(5) 으뜸맛집은 단순히 음식점소의 경쟁력을 높이는 것보다는 모두가 맛집으로써의 역할을 수행하고 체계적 관리를 위해 목포 으뜸맛집 관리 운영지원 조례를 제정하였으며 향후 으뜸맛집 추가 선정 등에 있어 제도적인 근거를 기반으로 운영하고자 한다.

(6) 「맛의 도시 목포」 브랜드 이미지의 위상을 드높이고 선진음식문화 향상을 위해 선정된 으뜸맛집에 대해 음식의 맛, 종사자의 친절, 위생, 서비스 등 재정비하고자 현장암행모니터링(미스터리쇼퍼)을 실시하여 미흡한 부분에 대해 영업주와의 공유 등 자정 노력 하도록 안내하였으며, 특별위생 및 마인드 교육을 추진하고, 위생물품 등 배부하는 등 목포 대표 맛집으로써의 자부심과 긍지를 부여하고자 최선을 다하고 있다.

다) 국내외 여행사 대상 관광 설명회 추진 : 여행사 등을 대상으로 목포·신안·무안 공동관광마케팅을 위한 관광설명회를 개최하여 서남권 관광 여건이 획기적으로 변화함에 따라 관광객 유치 활성화를 위한 우리시 관광자원 등 대대적인 홍보 및 소개를 하였다. 국내에서는 2019년 상반기 목포에서 개최하였으며, 300여명의 여행사, 언론인 등 관계자들이 참가하였다. 또한, 관광업 종사자들 200여명을 대상으로 친절교육을 실시하여, 우리시를 찾는 관광객들에게 친절마인드 함양 및 이미지 제고를 위해 노력하였다.

## 6) 스마트 홍보 마케팅 사업 추진

- (1) 목포시티투어를 운영하여 문화관광해설사와 함께 우리시 주요관광지를 효율적으로 관광할 수 있도록 운영하고 있다. 2019년도 주간 및 야간 시티투어를 총 406회 운영(9,691명 참가)하여, 작년에 비해 이용객 수가 2천명 이상 증가하였다. 또한 내일로 등 특정 관광을 요구하는 관광 트렌드에 맞춰 코레일과 연계한 이벤트를 추진하여 시티투어의 고객의 다변화를 일구어 냈으며 이를 통해 목포를 방문하는 계층의 다양성을 확보하는데 최선을 다하고 있다.
- (2) 우리시 문화관광 자원을 보다 효율적으로 홍보하고, 이용자 중심의 웹서비스 구현, 생동감 있는 관광자원 소개를 위한 드론촬영기법 등을 도입하고 2013년도 제작된 목포 문화관광홈페이지를 2018년도에 전면 개편하여 운영하고 있다. 특히, 소비자 중심의 관광 욕구를 만족시키기 위해 다양한 웹서비스 및 콘텐츠 보강, 그리고 참여형 SNS를 적극 반영한 결과 목포 여행에 따른 정보 제공 서비스 만족도를 크게 향상시키는데 기여하였다.
- (3) 목포시를 방문하는 관광객 및 시민들에게 '목포스탬프투어' 앱 서비스를 개발 및 보급하여, 우리시 주요 관광지를 둘러보면서 스탬프투어에 참여할 수 있도록 하였다. 이로써 우리시 관광지를 소개할 수 있을 뿐만 아니라 종이로 만든 관광안내 책자를 들고 다니는 관광객들의 불편함을 해소하는데 기여하였다.

## 7) 국내외 관광박람회 참가 및 팸투어, 여행주간 등 수시 추진

- (1) 매년 추진하고 있는 국내외 크고 작은 박람회(내나라박람회, 대한민국 국제관광박람회, 부산국제관광박람회 등)에 참가하여 우리시 주요 관광자원 등을 대대적으로 홍보하였다. 특히, 한국관광공사에서 역점 추진하고 있는 여행주간 공모사업에 선정되어 봄 여행주간(19.4.27. ~ 5.12.)동안 레트로를 테마로 우리시 주요 관광자원인 근대역사관 등 목포의 복고풍, 근대 관련 관광자원을 연계한 체험 행사를 운영하였다. 이를 통해 감성 관광도시 이미지 수립 및 봄업 조성을 통한 관광객 유치에 기여하였다.
- (2) 우리시 관광자원을 널리 알리고 새로운 관광 상품 개발과 관광객 확보를 위해 2019년도 한해 여행사, 언론인 등 6,020명(25회)을 대상으로 팸투어를 추진하였으며, 여행사를 대상으로 한 관광인센티브 지원을 통해 작년 한해 20,487명의 관광객을 추가 유치하였다.

## 8) 수요자 중심의 관광안내체계 추진

- (1) 목포시내 관광안내소 5개소에 10명의 관광안내원을 배치하고, 문화관광해설사 23명을 주요 관광지에 상시 배치 및 단체 관광객에게 해설 서비스를 제공하였다. 특히 2019년에는 관광지 최일선에서 근무하는 관광안내원 및 문화관광해설사를 상반기에 1회 전문가를 초빙하여 친절교육 및 역량 강화 교육을 하였고, 해설사의 만족도를 높이기 위해 하반기에 워크숍을 추진하여 해설사들의 복지향상을 높이는데 최선을 다하였다.
- (2) 읽기쉬운 관광안내체계 구축하여 관광 서비스 품질 향상에 기여코자, 목포시내 관광안내도 22개소, 대형관광홍보판 33개소 등을 수시 정비하여, 노후된 안내판을 개보수(2018년도 20개소) 하였다. 2020년도에도 정비가 필요한 안내판을 보수하고, 신규 관광자원을 추가하여 정비할 계획이다.

## 9) 미디어마케팅을 통한 낭만항구 목포 브랜드 파워 강화

가) 추진배경 : 시는 각종 방송사, 언론사 및 SNS 등 다양한 채널을 통해 도시 브랜드 마케팅을 전방위적으로 펼쳐 나감으로써, 경쟁력 있는 낭만항구 목포의 브랜드 이미지 제고와 목포의 다양한 매력을 국내·외에 적극적으로 알리기 위해 2019년 1월 미디어마케팅팀을 신설하였다.

나) 방송 등 프로그램 제작지원 및 유치를 통한 홍보

- (1) 미디어마케팅팀에서는 우리시 주요정책, 관광인프라, 축제 등 홍보 효과를 극대화시키기 위한 적절한 시기, 방법, 채널 등 체계적인 전략을 통해 예산·행정지원 등 전방위적인 지원을 아끼지 않았다.
- (2) 그 결과 인기 방송프로그램 유치 및 지원(전국노래자랑, 한국인의 밥상 등), 드라마 및 영화촬영 적극 유치(tvN 호텔델루나, 영화 조제, 뜨거운 피 등), 해외홍보(일본 오이타방송, 대만 아시아디지털, 旅遊經 등) 등 총 100여편의 프로그램을 통해 국내·외 목포를 널리 알리게 되었고, 글로벌 관광도시 목포로 도약하는데 기여하였다.

다) 미디어를 통한 글로벌 관광목포 도약

- (1) 2020년도 한국관광공사 빅데이터 조사결과, 유튜브, 인스타그램, 페이스북 등 소셜미디어를 대상 방송통신사 여행지키워드 언급량 순위에서 기초 지자체 중에서는 1위를 차지하였고, 여행예능프로그램 SNS 여행지 키워드 언급량 순위에서도 15위를 차지하는 쾌거를 이루어 다양한 미디어 채널을 통한 목포시 이미지 제고에 기여하였으며, 향후 이러한 소셜미디어를 통해 적극적으로 목포시를 체계적으로 홍보해 나갈 계획이다.
- (2) 문체부와 한국국제문화교류진흥원이 주최하여 진행한 2020 해외 한류실태조사에서 선호도 1위 드라마에 tvN 드라마 ‘호텔델루나’가 선정이 되어 호텔델루나 외관으로 활용되었던 목포 근대역사관 1관을 찾는 관광객이 전년대비 2배 이상으로 증가하였으며, 넷플릭스 채널 등을 통해 세계 각국에서 인기를 독차지하는 한류관광지 타겟마케팅을 적극 추진해 나갈 계획이다.

라) 박나래 목포시홍보대사 활용을 통한 홍보

- (1) 우리 지역 출신 유명 개그우먼 박나래를 목포시 홍보대사로 위촉(2019.3.19)하고, 홍보대사 인지도를 활용하여 각종 유명 예능 방송프로그램 등을 통해 관광도시 목포시의 위상을 드높이는데 기여하였다.



(2) 또한 박나래는 목포지역 조손가정 및 형편이 어려운 아이들을 위해 성금 1천만원을 기탁(2019.9.6.) 하였고, 지난해 4월에는 강원도 산불 피해 복구에 2천만원을 기탁하는 등 목포시 홍보대사로서 선한 행보를 꾸준히 보여주고 있다.

(3) 목포의 딸 박나래는 2019 MBC 연예대상을 수상(2019.12.30.)하여 대한민국 최고의 예능인임을 인정받았으며, 목포시의 이미지 제고에도 크게 기여하였다. 현재 다양한 방송프로그램의 진행 및 출연자로 활발히 활동하고 있으며, 향후 홍보대사로서 우리시의 주요 정책, 관광 등을 국내·외 널리 홍보할 계획이다.

#### 마) 관광 및 미디어분야 각종 공모사업 신청 및 선정

(1) 관광 및 미디어분야의 다양한 공모사업에 선제적으로 대응한 결과, 대한민국 최초 관광산업 국제어워드인 『2019 한국관광혁신대상 콘텐츠부문 최우수상』에 선정(2019.6.)되었고, 한국여행업협회(KATA)의 2019 대한민국에서 가장 여행하기 좋은 도시에도 선정되어 남만항구 목포의 매력을 다시 한번 전국에 알렸다.

(2) 문화체육관광부에서 공모한 ‘한류드라마 관광활성화 사업’에도 선정(2019.5.)이 되어 국비 5천만원을 확보하여 한류드라마 촬영지 관련 안내판·포토존 설치, 다국어 홍보물 제작, 해외SNS홍보 등을 추진하여, 해외 관광객 유입에도 기여하였다.

바) 미디어 및 관광분야 관계자 팸투어 추진(11회, 217명) : 중앙 언론사, 여행기자협회, 파워유튜버, 트래블리더(대학생기자단), 영화감독, 방송작가 등 다양한 분야의 관계자들을 초청하여 우리시의 주요 관광자원, 맛의도시 목포 등을 다양한 채널을 통해 홍보하였다.

## 라. 목포페스티벌

### 1) 목포항구축제

가) 추진방침 : 대한민국 예비 문화관광축제이자 전라남도 대표축제 위상에 걸맞는 차별화되고 다양한 체험프로그램으로 목포의 멋과 맛, 낭만을 즐기는 화합의 축제이다. 전국의 관광객 유치를 통한 지역 관광경제 활성화에도 기여하고 가을 관광주간인 축제기간에 관광객 유치를 도모하고자 한다.

나) 행사개요 및 주요행사내용 : 목포항구축제는 매년 10월 ‘남만항구 목포에서! 신명나는 파시 한 판!’이라는 주제로 목포항 및 삼학도 일원에서 개최된다. 대표 프로그램으로 갯가풍어길놀이, 신명나는 파시마당, 목포 9미대첩 등 총 60여종의 다양한 체험프로그램 및 공연·부대프로그램으로 관광객을 사로잡고 있다.

다) 기대효과 : 항구축제로 인해 관광객 유입을 통한 지역경제 활성화에 기여하고 지역문화예술 역량 강화, 목포항과 삼학도의 전통성과 역사성 확립하는데 일조하고 있다.

### 2) 목포 유달산 봄 축제

가) 추진배경 : 목포를 대표하는 유달산의 봄꽃이 가장 아름답게 피어나는 시기인 매년 4월 유달산 및 원도심 일원에서 펼쳐지는 목포 유달산 봄 축제는 목포의 맛과 멋을 전국적으로 알리고 유달산에 있는 목포 해상케이블카와 더불어 적극적인 관광객 유치를 통해 목포를 서남해안 대표 관광도시

로 만들고자 한다.

- 나) 행사개요 및 주요행사내용 : 유달산 봄 축제는 단순한 꽃의 테마에만 국한하지 않고 유달산 둘레길 보물찾기, 근대역사거리 스탬프투어, 일주도로 버스킹, 각종 문화예술 공연, 다양한 포토존 및 플라마켓·푸드트럭 운영으로 많은 관광객의 호응과 참여를 이끌어 낸다.
- 다) 추진성과 : 시민이 중심이 되는 시민 참여·시민 주도형 프로그램을 다채롭게 운영 하여 봄철 유달산을 방문 한 많은 상춘객에게 큰 즐거움을 선사하였다.

## 제2절 일자리정책 행정

### 1. 일자리 창출 사업

#### 가. 추진배경

고령화시대에 대비하고, 취업 취약계층에게 다양한 일자리를 제공하여 저소득층의 생계 안정을 도모하였으며, 미래의 희망인 청년들에게 꿈과 목표를 제시할 수 있는 양질의 일자리 마련 시책을 추진하였다.

#### 나. 일자리 창출사업 현황(2019년)

연번	사업명	사업비 (천원)	사업내용	사업실적	비고
	합 계	28,825,517		5,005명	
1	공공근로 지원사업	1,267,196	공공분야에서 한시적인 일자리를 마련하여 저소득, 취약계층에게 최소한의 생계를 마련해 주기 위한 사업	17개 사업 187명	
2	희망근로 사업	21,641,584	고용위기지역에 한시적 공공일자리 창출을 통해 실직자와 실직자 가족, 취약계층 등에 대한 생계안정 지원 및 지역경제 활성화를 도모하는 사업	62개 사업 4,000명	
3	지역공동체 일자리사업	396,966	지역특화자원을 활용하여 지역주민이 공동으로 추진하는 지속적이고 생산적인 일자리사업	8개 사업 73명	
4	사회공헌활동 지원사업	398,126	만 50세이상 퇴직인력이 전문적 지식과 경험을 활용하여 사회적기업 및 비영리단체 등에서 재능기부하는 사업	123명	
5	사회적기업	371,967	사회적목적(취약계층 고용, 사회 서비스 제공)을 우선적으로 실현하는 기업을 지원하는 사업	7개 기업 24명	
6	지역산업 맞춤형일자리 지원사업	653,000	자치단체와 비영리 법인이 연합하여 지역 특성에 맞는 일자리를 창출하는 사업	69명교육 52명수료 326 명취·창업	4개사업
7	전남형동행 일자리사업	200,000	도와 시군이 지역 실정에 맞게 자율적으로 일자리사업을 발굴하여 지역에 최적화된 일자리를 지원하는 사업	39명교육 38명취업	
8	전남 일자리 카페 운영	100,000	청년들을 위한 취·창업 연계 상담서비스 및 공간을 제공하여 청년의 자발적인 취업을 지원	1개소	

연번	사업명	사업비 (천원)	사업내용	사업실적	비고
9	전남 청년 내일로 사업	1,110,666	출자출연기관, 비영리법인·단체 등 공공기관에서의 일자리 경험을 제공	17개 기관 20명	
10	전남 청년 마을로 사업	1,348,960	지역에 기반을 둔 기업들이 지역 인재를 안정적으로 채용할 수 있도록 인건비, 활동수당 등 지원	16개 기업 32명	
11	청년창업 아이템 사업	522,500	참신하고 유망한 사업 아이템을 가진 청년 예비창업자를 발굴, 지원	32명	
12	청년창업 후속지원 프로그램운영	280,000	초기 창업자에 대한 후속지원으로 지역사회 정착 지원	22명	
13	청년 가업2세 육성사업	152,000	부모 등의 가업을 이어받은 청년 지원을 통해 안정적 정착지원	8명	
14	대학생 직장 체험인턴제	74,916	방학기간 동안 대학생들에게 직장체험 기회를 제공	49명	
15	대학생 동계 아르바이트사업	54,896	방학기간 동안 대학생들에게 직장체험 기회를 제공	50명	
16	청년잡고 사업	252,740	미취업 청년들에게 일경험 제공 및 구직활동 비용을 지원하여 다양한 정규일자리로 연계 촉진	21명	

## 2. 청년 정책

### 가. 추진배경

저성장의 장기화, 산업구조의 개편등에 따른 청년실업의 증가와 높은 주거비, 청년 신용불량자의 증가는 청년들의 청년문제가 특정 개인의 생애주기적 문제가 아닌 미래의 보편적 사회문제로 대두되고 있다. 특히, 우리지역 청년들의 경우 열악한 교육 환경 및 양질의 일자리를 제공할 수 있는 기업의 부족 등으로 말미암아 타지역으로 이탈 현상이 가속화되고 있다.

### 나. 목포시 청년정책 종합계획 수립

청년에 대한 삶의 안정과 보편적 가치를 추구하고, 청년 정책의 체계적이고 효율적인 관리를 위해 각 부서에서 추진하고 있던 청년정책들을 한데 모아 목포형 청년 정책 종합추진 계획을 수립하였다.

2020년도에는 '일자리, 설자리, 살자리, 한자리'등 4대 전략분야 66개 사업에 254억원을 투입하여 3,809명의 직·간접일자리를 창출할 계획이다.

**<그동안의 추진상황>**

- |                                |                 |
|--------------------------------|-----------------|
| ○ 대학생 동계 아르바이트 사업 추진           | : 2019. 1. 2.   |
| ○ 목포 청년창업자 금융(종자돈) 지원사업 협약체결   | : 2019. 1. 28.  |
| ○ 목포 청년 취업 아카데미 운영 추진 계획 수립    | : 2019. 2. 15.  |
| ○ 2019 청년 취업자 주거지원금 지원 추진      | : 2019. 2. 15.  |
| ○ 보해상가 청년점포 오쇼잉 창업식 개최         | : 2019. 2. 19.  |
| ○ 전남 청년근속장려금 지원사업 추진           | : 2019. 2. 20.  |
| ○ 2019 청년 잡고 사업추진              | : 2019. 2. 28.  |
| ○ 2019년도 목포시 청년정책 종합계획 수립      | : 2019. 3. 5.   |
| ○ 「목포시 청년정책위원회」 위촉 및 회의개최      | : 2019. 3. 18.  |
| ○ 「2018 청년창업아이템 사업」 창업식 개최     | : 2019. 3. 20.  |
| ○ 「2019 청년창업아이템 사업」 추진         | : 2019. 3. 12.  |
| ○ 「청년창업 후속지원사업」 추진             | : 2019. 3. 12.  |
| ○ 「청년 가업2세 육성사업」 추진            | : 2019. 3. 12.  |
| ○ 2019 「청년 희망 디딤돌 통장」 사업 추진    | : 2019. 5. 14.  |
| ○ 「청년·일자리통합센터」 조성 계획 수립        | : 2019. 5. 21.  |
| ○ 「청년·일자리통합센터」 민간위탁 운영자 선정     | : 2019. 7. 19.  |
| ○ 대학생 직장체험 인턴제 운영 사업추진         | : 2019. 7. 22.  |
| ○ 2020년 서울시 지역상생 청년일자리 수요조사 제출 | : 2019. 7. 23.  |
| ○ 목포-서울시 청년일자리창출 연계사업 검토보고     | : 2019. 9. 25.  |
| ○ 「청년·일자리통합센터」 조성공사 추진         | : 2019. 11. 12. |

### 3. 노사안정과 취업관리

#### 가. 노정관리

##### 1) 개 요

노동조합은 근로자의 경제적·사회적 지위를 향상시키는 산업사회의 주체로서 사회경제안정과 발전에 중요한 기능을 담당하며 근로자의 단결권, 단체교섭 및 단체 행동권을 보장하여, 근로조건을 유지개선과 지위의 향상을 도모하고 노동관계를 공정하게 조정하여 노동쟁의를 예방 해결함으로써 산업 평화유지와 시민공감대 형성지도와 근로자들의 의식향상으로 합리적인 노사문화를 정착하여 노사안정을 도모함으로써 지역경제 활성화에 기여하였다.

##### 2) 노동조합 현황

연도별	노조수	조합원수			비고
		계	남	여	
2015	22	773	673	100	
2016	19	791	630	161	
2017	20	720	623	97	
2018	18	822	641	181	
2019	17	1,524	1,299	225	

##### 3) 노사협력관계 구축

노사협력관계 구축으로 근로자의 날 행사와 노사한마음대회 개최, 모범근로자 표창, 사무실 리모델링사업, 노조대표자 선진지 견학을 실시하여 근로자들의 사기 진작과 노사안정으로 근로자 화합분위기 확산에 주력하였고, 노사 상생협력 강연회, 노사화합 캠페인 전개, 노·사·민·정 화합 선언식 등 지역 노사 민정 협력활성화 사업을 통해 생산적 노사문화 확산운동 및 산업 평화에 기여하였다.

## 4. 중소기업 육성

지역경제의 근간이 되는 중소기업의 경영안정 및 경쟁력 강화를 위해 필요자금을 적기에 지원함으로써 지역경제 활성화에 기여하였다.

### 가. 기업체 현황

(단위 : 개소, 명)

계		대기업 (300인이상)		중기업 (50~299인)		소 기 업					
		계		5~49인		5명미만					
업체수	종업원	업체수	종업원	업체수	종업원	업체수	종업원	업체수	종업원	업체수	종업원
336	2,303	-	-	7	629	329	1,674	177	1,439	152	235

### 나. 자금 지원

#### 1) 기금 조성 현황('19.12.31현재)

(단위 : 백만원)

현보유액	출 연 금	이자수입	이차보전지출
7,154	6,500	5,221	4,567

※ 출연금 : 6,500백만원 ☞ '97~'01(5년) : 연 10억원 / '04~'08(5년) : 연 3억원

#### 2) 융자액 및 이차보전금 지원현황

(단위 : 백만원)

연도별	융자업체수	융자금액	이차보전 지출액		비고
			건 수	금 액	
합계	790	117,026	3,546	4,567	
2018	21	3,490	230	205	
2017	52	7,408	261	255	
2016	59	7,085	282	310	
2002~2015	658	99,043	2,773	3,797	

## 3) 자금 지원 사항

- 지원규모 : 70억원
- 지원근거 : 목포시 중소기업발전기금 설치 및 운용조례
- 지원대상 : 목포시에 공장이 소재하고 가동 중인 공장등록을 필한  
중소제조업체 및 제조업관련 서비스업체
- 대상사업 : 경영안정, 기술개발, 중소기업육성발전에 필요한 사업 등
- 지원내용 : 이자차액 보전(대출한날로부터 2년 이내 3%)
- 용자한도 : 3억원(업체당)이내 3년간

## 5. 수 출

## 가. 수출 현황

2019년 목포지역 수출실적은 61,298천불로 2018년 대비 39.7% 증가하였으며, 분야별로는 수산물 35,472천불, 공산품 23,680천불, 기타 2,146천불 등을 수출하였다.

## 〈 연도별 수출현황 〉

(단위 : USD 1,000)

구분	2015	2016	2017	2018	2019
계	20,060	36,847	45,502	43,882	61,298
수산물	12,143	24,449	38,096	29,598	35,472
공산품	5,438	10,388	4,919	11,855	23,680
기타 품목	2,479	2,010	2,487	2,429	2,146

※ 기타 품목 : 수산물 및 공산품을 제외한 식·음료품, 원료 및 연료, 목재 등

출처 : 관세청, 한국무역협회)



## 나. 주요 수출업체 현황

연번	기업명	대표자	주소	생산품목	전화번호	비고
1	(주)대창식품	정현택	연산로 191-7	조미김, 마른김	278-4426	
2	(주)항아식품	김광조	산정공단로 30	조미김, 건조미역	279-4200	
3	다도해물산	오재석	자유로20번길 41	조미김	245-0125	
4	(주)선일물산	김태한	연산로 191-2	김자반	273-6750	
5	산해푸드	오시윤	고하대로719번길 52	조미김, 김스낵	277-5450	
6	청해S&F	정길환	대양산단로125번길 139	조미김	277-6631	
7	엠엠푸드	김보나	신흥로 28	조미김, 건조매생이	984-8721	
8	환길산업	박승남	원산로60번길 6	염장미역, 냉동해초	272-7147	
9	(주)바이오테크	조원식	공단중앙로 38	키토산소금	278-0963	
10	에이케이홀딩스(주)	홍성현	고하대로719번길 46	수산가공품	279-0134	
11	(주)아사쿠라 식품코리아	아사쿠라 시게오	대양산단로125번 길 126-45	스시용 김	279-2326	
12	(주)하이준	장문준	연산로 207	김, 해조류	278-1459	
13	HNK국제무역	김영배, 조재모	대양산단로 125번길 139	마른김	010-3470- 3238	
14	선진수산 영어조합법인	정정진	대양산단로 125번길 126-9	마른김	276-1212	
15	(주)아라	정동훈	대양산단로 125 번길 126-27	마른김	274-5599	
16	가리미	임복남	대양산단로 125번길 131	마른김	278-3811	
17	(유)이스턴푸드	정승호	고하대로719번길 52	김	276-1670	
18	남해기전	장윤선	연산로 207	해태기계	278-1459	
19	맥스코리아	추봉식	연산로 235	광고물부착 방지구	272-5164	
20	우성기공	강순택	삼진산단로 89-2	천일염 가공기계	276-0834	
21	(주)파커 엔지니어링	박휴규	공단중앙로 73	선박구성부품	272-3295	
22	미르텍 주식회사	김미선	공단중앙로 20-1	영상감시장치 전광판 등	284-1133	
23	대한어망(주)	류진선	삼학로93번길 5	어망, 어구	281-3003	
24	우림물산	나희숙	공단중앙로 40	어구(로프)	276-0188	
25	맘키드크래프트	김명효	석현로 46, 302호	도자기공예품	287-1155	

연번	기업명	대표자	주소	생산품목	전화번호	비고
26	디자인생각	황성군	하당로 188-1	옥외광고물	284-2252	
27	(유)송원ENG	나민영	연산로 235, 1층	광고물, 목재, 석재가공	274-7679	
28	이천산업	김관옥	대양산단로125번길 34-6	중고의류 가공	282-2277	
29	(주)메카세라	이흥기	대양로 26	세라믹	270-5093	
30	(주)삼일무역	김애자	대양산단로 125번길 34-6	셔츠 및 블라우스 제조업	282-2277	
31	징검다리패션	김양신	옥암로 63	방직용섬유와 그 제품	281-4243	
32	(주)에이치유원	김종철	까치머리길 13(연산동)	애견용품	245-4574	
33	뉴21 커뮤니티(주)	박선민	석현로 46, 101호	ICT(온라인유통)	1644-9501	
34	(주)케이앤제이	김명수	미향로 143, 5층	운반하역, 기계물품	285-8525	
35	행남광물정제(주)	김형주	고하대로 795	도자기원료	278-3135~6	
36	휴먼아이티솔루션(주)	최봉두	석현로 46	소프트웨어	287-6633	
37	(유)문창조선	송형호, 김진문	산정공단로 35-1	기타 선박 건조	279-1420	

## 6. 국제교류 협력 증진

우리시에서는 국제교류 활성화 및 확대를 위해 동북아 지역 자매(우호)도시와의 지속적인 교류, 신흥시장 개척을 위한 아세안국가 교류도시 발굴, 각종 국제행사 개최 및 참가, 민간단체 교류 활성화 등 다양하고 실질적인 국제 교류 시책을 추진하였다.

### 가. 자매도시 현황

도시명	결연일자	인구	면적	특성	교류실적
노르웨이 함메르페스트시	'62. 3. 23	10천명	849km <sup>2</sup>	· 노르웨이 북단에 가까운 크발리 이섬 서안에 위치한 항구도시 · 온화한 기후로 겨울에도 얼지 않는 부동항	· 한·노협회 (함메르페스트 소재) 목포방문 4회 · 목포시 방문단 함메르페스트 방문1회
일본 오이타현 벳부시	'84. 10. 1	116천명	125.3km <sup>2</sup>	· 일본국 극동반도북단 항구 도시 · 국제 관광 온천 · 항구도시	· 상호친선방문 50회 사진교류전 4회 · 체육교류 8회 · 예술단교류 2회 · 상호직원파견 9명

중 국 징쑤성 련원강시	'92. 11. 1	5,343천명	7,446km <sup>2</sup>	· 중국연해 중부의 항구도시 · 중국대륙 횡단철도 (T.C.R)의 기점	· 상호친선방문 37회 · 사진교류전 5회 · 예술단교류 3회 · 직원상호파견 9명
중 국 푸젠성 샤먼시	'07. 7. 25	4,110천명	1,565km <sup>2</sup>	· 푸젠성 남부의 구룡강 하구부근 · 중국 10대 도시에 해 당, 해양관광도시 · 중국 석재유통집산단지	· 상호친선방문 16회 · 스포츠행사 9회 · 예술단 및 체육교류 13회 · 박람회 참가 4회 · 경제협력강화MOU 체결

#### 나. 국제 우호교류도시

도 시 명	결연일자	인 구	면 적	특 성	교류실적
일본 고치시	'12. 11. 9.	33만명	308.99km <sup>2</sup>	· 시코쿠의 중남부, 고치현의 중부도시 · 자유 민권운동 발상지, 상업 관광도시	· 상호친선방문 3회 · 국제회의참석 1회
중국 동강시	'15. 5. 28.	62만명	2,360km <sup>2</sup>	· 라오닝성 동남부 위치, 최북단 항구도시 · 수산식품산업, 관광도시	· 투자환경설명회 및 투자입지확인 등 상호방문 6회 · 경제무역(수출입) 교류협력 등
몽골 울란바토르시	'16. 9. 19.	140만명	4,704km <sup>2</sup>	· 몽골의 수도로 최대 산업중심지 · 몽골의 정치, 경제, 사회, 문화의 중심도시	· 상호방문 1회
영국 아버딘시	'17. 2. 15.	22만명	186km <sup>2</sup>	· 유럽의 에너지 수도로 불릴 정도로 신재생 에너지 발달 · 조선업 및 상업이 발전	· 상호방문 1회 · 박람회 참석 1회 · 교류협력MOU 체결
중국 주산시	'17. 7. 7.	115만명	1,440km <sup>2</sup>	· 1,390개의 섬으로 이루어진 중국 유일 해양 군도 도시 · 중국 최대의 수산업가공 도시	· 국제항로개설 분야 업무 협력 의향 체결 · 국제섬관광대회 참석

### 다. 자매(우호)도시와의 국제교류추진

- 1) 중국 샤먼시 국제마라톤대회 참가(목포육상연맹 등) : '19. 1.
- 2) 목포 국제육상투척경기대회 샤먼시 선수단 참가 : '19. 8.
- 3) 중국 주산시 의사판공실 관계자 목포방문(우호교류추진) : '19. 8.
- 4) 중국 강소성 청소년 국제회화전시회 참여 : '19. 9.
- 5) 전남 민주교육포럼 중국 연운항시 방문 및 기업시찰(민간단체교류) : '19. 10.
- 6) 목포시-주산시 우호교류 확대방안 논의위해 주산시 대표단 목포방문 : '19. 12.

## 7. 에너지 관리 행정

### 가. 연료관리

#### 1) 개요

우리시 인근에 3개 정유사의 저유소가 있고 관내 연료공급(유류 및 가스) 업소는 113개소로서 연료공급에 따른 문제점은 없으나 아래와 같이 연료소비량이 해마다 증가 추세에 있으며 유류 및 가스는 전량 외국에서 수입에 의존하고 있기 때문에 시민들의 에너지절약의 생활화가 절실한 실정이다.

#### 가) 연료 공급업소 현황

(단위 : 개소)

계	유 류		액화석유가스(LPG)		고압가스		도시가스	
	주유소	일 반 판매소	충전소	판매소	충전소	판매소	일반	충전
113	45	25	13	26	1	1	1	1

#### 나) 연료소비 현황

(2019. 12월말 기준)

구 분		단위	2019	2018	2017
유 류	소 계		174,593	184,930	180,801
	휘 발 유	kℓ	51,169	55,230	54,048
	등 유	kℓ	7,180	11,200	11,795
	경 유	kℓ	116,244	118,500	114,958

가스	소 계		70,981,612	69,780,430	68,576,866
	프로판	ton	7,419	4,230	4,322
	부탄	ton	22,193	27,200	26,544
	도시가스	m <sup>3</sup>	70,952,000	69,749,000	68,546,000

※ 출처 : 한국석유공사 및 목포도시가스(주) 통계자료 참고.

## 2) 연료 보급 현황

주민생활이 향상됨에 따라 종래의 주 연료였던 연탄은 먼지발생과 일산화탄소의 발생 등으로 위험성이 높을 뿐 아니라, 대기오염의 주요인이 되고 사용상의 불편함과 3D 현상으로 배달인력의 부족이 야기됨에 따라 매년 수요가 감소하고 있는 실정이나 연료비가 상대적으로 저렴하여 아직도 일부지역에서는 서민층의 주요난방 연료로서 몫을 다하고 있으나 앞으로는 청정 연료인 도시가스 보급이 더욱더 확대될 전망이다.

### 〈 연료소비 보급율 〉

(2019. 12월말 기준, 가구)

구 분	취사(가구)	난방(가구)	비 고
연 탄	-	263	
유 류	-	27,870	
L P G	23,772	98	
도시가스(LNG)	93,441	84,239	
합 계	117,213	112,470	

우리시의 도시가스 보급률은 2019년말 91.3%의 보급률을 이루었다. 생활수준의 향상과 더불어 사용에 편리하고 안전도가 높은 도시가스의 수요는 아파트단지를 중심으로 증대되었고, 2020에는 683세대 보급할 전망이다

## 3) 연탄의 안정적 공급

연탄사용의 감소추세, 3D기피현상으로 인한 배달 인력부족 등으로 연탄판매소가 거의 없어진 실정이고, 연탄은 다른 연료보다 열량에 비하여 부피가 크므로 운반·보관에도 문제가 있으나 동절기 폭설과 결빙기에 연탄의 안정적 공급을 위하여 비축연탄의 충분한 확보를 통해 연탄수급의 원활을 기하고 있다.

## 나. 안전관리

### 1) 가스안전관리

#### 가) 개 요

관내 가스안전관리 대상으로 도시가스제조시설 등 1,454개소에 대하여 가스사고 예방을 위해 가스 공급시설 및 사용자 시설에 대하여 정기점검, 수시점검, 무료점검을 실시하여 가스사고 예방에 철저를 기하고 있다.

#### (1) 현황

(2020.4.월기준, 단위:개소)

계	LPG(960)					고압가스(46)						도시가스(448)			
	충전	판매	집단공급	저장	사용	제조허가	저장	충전	판매	사용신고	제조신고	일반	충전	정압기	사용
1,454	13	26	1	-	920	8	5	1	1	17	14	1	1	51	395

- LPG 탱크·별크로리 보유 사업장 : LPG충전소 3개소

#### 나) 점검실적

2019년도에는 가스관련 업소 120, 지하접객업소·신고대상업소등 법정점사업소 1,024, 무료점검업소 270소에 대하여 합동점검 및 자체점검을 실시한 결과 25개소가 부적합업소로 나타났으며 이에 따라 개수명령 조치를 하였다.

#### 다) 향후계획

가스 공급시설 및 사용자시설에 대한 안전점검을 철저히 하고 가정 및 가스사용시설에 자율점검 생활화를 유도하여 가스사고 예방을 위해 교육 및 홍보를 강화해 나갈 계획이다.

### 2) 전기안전관리

#### 가) 개 요

우리시 관내 전기안전관리 대상으로 자가용전기설비 등 1,120개소가 있다. 전기사고를 사전에 예방키 위해 전기시설에 대하여 정기점검, 수시점검, 무료점검을 실시하여 전기사고 예방에 만전을 기하고 있다.

#### 나) 현황

(2020.4.월기준, 단위:개소)

계	자가용전기설비					
	고압수용가	발전설비	공연장	대형유통업체	시 장	기타
1,120	590	530	12	24	4	4

#### 다) 점검실적

우리시에서는 전기로 인한 사고예방을 위하여 다중이용시설·취약시설 등 166개 업소에 대하여 자체점검을 실시한 결과 33개소의 업소가 부적합한 것으로 나타났으며 이에 따라 개수명령 조치를 하였다. 또한 일반용전기설비는 한국전기안전공사에서 점검주기별로 안전점검을 실시하고 있으며 전기로 인한 안전사고 예방에 만전을 기하고 있다.

#### 라) 향후계획

앞으로도 전기안전사고를 예방하여 시민들이 안정적으로 생업에 종사할 수 있도록 가로등 및 신호등과 가정용 전기설비까지 안전점검을 더욱 철저히 해나갈 계획이며 전기안전공사에서도 1,270개소의 일반용 전기설비에 대하여 계속적으로 안전점검을 실시할 계획이다.

## 제3절 해양항만 행정

### 1. 2019년 주요업무 추진 실적

#### 가. 깨끗한 바다환경 조성 : 5개 사업 472백만원

조업 중 인양쓰레기수매사업 (181톤, 200백만원), 해양환경정비 기동대운영사업(118톤, 48백만원), 해양쓰레기 정화사업(96톤, 163백만원), 연안환경정비사업(12톤, 21백만원), 바닷가쓰레기 정화사업 (221톤, 268백만원)

#### 나. 공유수면 관리체계 확립

- 공유수면 관리실태 일제점검 실시 : 년 2회

#### 다. 도서지역 정주여건 개선

##### 1) 정주기반구축

- 가) 달리도 포강 설치사업(어촌뉴딜) : 340백만원
- 나) 달리도항 선착장 개선사업(어촌뉴딜) : 1,154백만원
- 다) 달리도 선착장 정비사업(도서종합) : 500백만원
- 라) 울도1구 선착장 정비사업(도서종합) : 600백만원
- 마) 달리도·외달도 보행연도교 개설(도서종합) : 4,000백만원

##### 2) 도서민 생활지원

- 가) 여객선 운임지원 : 35,287명/69,713천원
- 나) 차량 운임지원 : 3,501대/35,195천원
- 다) 섬주민 생필품 물류비 지원 : 5,299개/12,481천원
- 라) 도서지역 생필품 해상운송비 지원 : 222개/5,940천원



## 2. 어촌정주 기반조성

### 가. 도서지역 개발사업

도서의 생산, 소득 및 생활기반시설의 정비·확충으로 생활환경을 개선함으로써 도서 주민의 소득증대와 복지향상을 위하여 2018년부터 2027년까지 10년간 우리시 10인 이상 상주하는 5개 유인도서(달리도, 울도, 외달도, 고하도, 장좌도)에 도로, 교통 등 생활 기본시설과 생산·환경 개선사업 등 34개 사업에 총사업비 198억원(국비 80%, 도비 10%, 시비 10%)을 연차별 계획에 의거 투자하여 개발하는 도서종합개발 사업을 추진하고 있다.

또한 도서지역 노후어항의 현대화 및 어촌마을의 편의성 및 정주생활 만족도 향상을 위하여 2019년부터 2021년까지 달리도·외달도에 16개사업에 총사업비 134억원(국비70%, 도비9% 시비21%)을 투자하는 2019년도 어촌뉴딜300사업을 추진하고 있으며, 2020년부터 2022년까지 울도에 11개사업 총사업비 127억원을 투자하는 2020년도 어촌뉴딜300 공모사업에 선정되었음.

※ 제4차 도서종합개발사업 : 34개사업, 198억원(80%, 10%, 10%)

※ 2019 어촌뉴딜 300사업(달리·외달도) : 16개사업, 134억원(70%, 9%, 21%)

※ 2020 어촌뉴딜 300사업(울도) 공모선정 : 11개사업, 127억원(70%, 9%, 21%)

## 3. 일반 현황

### 가. 도서지역 개발사업

연도	구분	도서 수		해안선 길이 (km)	바다 면적 (km <sup>2</sup> )
		유인도	무인도		
2019		6	5	79.6	50

### 나. 해양유류오염 방제장비

장비명	계	오일펜스	유처리제	유흡착포
보유대수	3종	300m	720ℓ	352kg

### 다. 요트

선박명	선질	총톤수	기관		건조비 (천원)	진수일	조선소	비고
			기종	마력				
목 포 해맑은호	알루미늄 합금	19톤 (51ft)	디젤	163×2	1,047,000	'10. 5.26	주)푸른중공업	

## 라. 행정선

선박명	선질	총톤수	기관		건조비 (천원)	진수일	조선소	비고
			기종	마력				
전남 539호	FRP	22	선박엔진	300	350	'98. 7	일흥조선	

## 마. 마리나시설

구 분		용 도	면 적
계			26,378㎡(7,979평)
해상부분		요트 계류시설(50ft급 요트 32척 수용)	10,160㎡(3,073평)
		요트인양기(24×20.6×10M)인양능력40톤	494㎡(150평)
육상 부분	토 목	육상 요트계류장(25척 수용시설)	8,264㎡(2,500평)
		주차장(30대 수용시설)	1,364㎡(413평)
		광장 및 보도	803㎡(243평)
		녹지조성	4,633㎡(1,401평)
	건축	1층	로비, 샤워실, 휴게실, 화장실, 교육장
2층		카페테리아, 화장실, 베란다	180㎡( 54평)

## 바. 유람선 선착장

구 분	용 도	비 고
위 치	갯바위(달맞이 공원 옆)	
시설내용	부잔교 : 12m×6m×2기 도 교 : 15m×1.5m(1기), 6m×1.5(1기) 계 단 : 3m×1.5m(1식) 매표소 : 4m×7.3m(1동)	공유수면 점·사용 9,900㎡

## 사. 항만시설(목포지방해양항만청 관리시설)

항별	시설명	규모	접안능력	관리주체	주요화물	금후개발계획
신항 (11)	자동차부두(MIRT)	안벽 300m	*3만톤급×1	국가	자동차(TS)	기타 (민자)
	다목적부두	안벽 750m	*3만톤급×3	민자	철재, 컨테이너	
	철재부두	안벽 240m	*3만톤급×1	국가	자동차(수출)	
	시멘트부두	안벽 160m	*1만톤급×1	민자	시멘트	
	잡화부두	안벽 240m	*3만톤급×1	국가	미 운영중	
북항 (2)	북항물양장	물양장 2,574m	물양장2,074 소형어선 500	국가	어획물, 여객	
	해경부두	안벽 320m	*5천톤급×1 3천톤급×1	국가	해경	
	어업지도선 부두	안벽 234m	*2천톤급×2	국가	어업지도선	
내항 (2)	동명물양장	물양장 1,092m		국가	어획물, 잡화 등	
	수협물양장	물양장 473m		국가	어획물, 선구류 등	
남항	관공선 및 소형선부두	물양장 500m		국가		
삼학도 (3)	원목부두	안벽 168m	1만톤급×1	국가	참치	
	석탄부두	안벽 250m	3천톤급×1	국가	석탄	
	잡화부두	안벽 375m	*3천톤급×1 *5천톤급×1	국가	제주화물	

\* 2019년도 화물처리 23,425천톤

## 아. 비법정 항만(소규모 항포구)

구 분	시설내용	관리주체	이용선박(척)	비 고
계	8개소		149	
달리도	선착장 2개소(달리도항, 어망촌항)	목포시	29	
울 도	선착장 3개소(울도항, 금수동항, 고분동항)	"	71	
외달도	선착장 1개소(신·구 외달도항)	"	22	
고하도	선착장 1개소(고하도항)	"	27	

## 자. 여객항로 및 여객선 현황

☑ 항로별

※( )은 예비선

구 분	계	일반항로	낙도보조항로
항 로(개)	25	17	8
여객선(척)	46(6)	36(5)	10(1)

☑ 국제 여객터미널 현황

(단위 : 명, m<sup>2</sup>, 백만원)

구 분	국제터미널	신 축 터 미 널	
시설현황	건립년도	'98. 12	2007. 1
	건축비	9,400	37,819
	부지면적	22,996	14,413
	총건평	6,620	11,501
	대합실면적	1,824	3,022
	구조	철근조 3층	지상4층 철골철근콘크리트
	용도	1층:제주선, 2층:국제선	층별용도

구 분		국제터미널	신 축 터 미 널		
이용 현황	동시수용인원	1,180	구 분	면 적	용 도
	연간 이용객	269,314	1층	1,608	주차장, 설비실, 승 선구, 다도해홀
	1 일 평 균	737	2층	5,597	매표소, 승선대기실, 여행사 등
부두 현황	부 두 규 모	국제선:1만톤급, 내선:5천톤급	3층	3,363	해운조합, 선사사무실, 카페
	1일 이용선박	1선석 2척	4층	933	레스토랑, 전망대, 옥상정원

#### 차. 인양기 및 부잔교 설치현황

위 치	사 업 량	형 식	설치년도	비 고
북항(북항어촌계)	5톤*7m	전기식	2010	인양기
울도1구(선착장)	5톤*7m	전기식	2011	"
울도2구(선착장)	3톤*14m	전기식	2013	"
북항(죽교어촌계)	5톤*7m	전기식	2014	"
달리도(어망촌)	5톤*7m	전기식	2014	"
외달도(물양장)	7.5톤*7m	전기식	2015	"
달리2구(선착장)	5톤*7m	전기식	2015	"
울도1구(물양장)	2.5톤*7m	전기식	2015	"
고하도(선착장)	5톤*9m	전기식	2016	"
산정농공단지(죽교어촌계)	5톤*9m	전기식	2018	"
외달도 선착장	5톤*9m	전기식	2019	"
삼진항(광산어촌계)	6.0m(B)×10.0m(L)	푼툰	2012	부잔교
외달도(물양장)	3.0m(B)×15.0m(L)	푼툰	2014	"
울도1구(연장)	3.0m(B)×10.0m(L)	FRP	2014	"
대 반 동	3.0m(B)后.0m(L)	FRP	2015	"
외달도(선착장)	3.0m(B)×15.0m(L)	FRP	2015	"
달리도 어망촌	3.0m(B)×17.0m(L)	푼툰	2015	"

위 치	사 업 량	형 식	설치년도	비 고
울도2구(연장)	5.0m(B)×10.0m(L)	FRP	2015	"
장 좌 도	3.0m(B)×17.0m(L)	ปูน	2016	"
고 하 도	3.0m(B)×14.0m(L)	FRP	2017	"
달리도 어망촌(연장)	3.0m(B)×17.0m(L)	ปูน	2017	"
달리도 선착장	3.0m(B)×25.0m(L)	ปูน	2018	"
외달도 선착장(연장)	3.0m(B)×10.0m(L)	ปูน	2018	"

## 제4절 수산진흥 행정

### 1. 해양수산현황과 여건

#### 가. 해양수산 최근 동향

##### 1) 미래 신동력 수산물 집산·유통·판매기반 조성

가) 수산식품 수출단지 조성 : 연면적 53,884㎡, 1,089억원

나) 서남권 수산종합지원단지 조성 : 연면적 14,640㎡, 373억원

##### 2) 지속 가능한 해양자원이용 개발

가) 깨끗한 바다환경 조성 : 5개 사업 325백만원

- 조업 중 인양쓰레기수매사업 (77톤, 130백만원), 해양쓰레기 수거처리사업(74톤, 35백만원), 해양환경정비 기동대운영사업(30톤, 18백만원), 해양쓰레기 선상 집하장 제작(1기 59백만원), 해양쓰레기 정화사업(72톤, 83백만원)

나) 어업자원관리 : 2개 사업 (158.6백만원)

(1) 치어방류(1회 100백만원)

(2) 병해예방약품 지원 : 유기산 88톤(58.6백만원)

##### 3) 연안관리와 행정서비스 개선

가) 공유수면 관리체계 확립

- 공유수면 점·사용 사용료 부과 : 213백만원

나) 건전한 어업풍토 조성과 자원회복 도모

(1) 불법어업자 처벌 : 사법 3건, 행정 19건

(2) 자원조성 : 감성돔 310천미 100백만원

##### 4) 어촌정주여건 개선과 어업인력육성

가) 정주기반구축

(1) 울도 황세기~통골 저수지간 도로개설 : 572백만원

(2) 달리도 1구 선착장 보강 : 310백만원

(3) 달리도 2구 선착장 확장 : 350백만원

(4) 외달도 다솜센터 건립 : 650백만원

나) 도서민 생활지원

(1) 여객선 운임지원 : 34,309명/67,173천원

- (2) 차량 운임지원 : 2,572대/25,007천원
- (3) 섬주민 생필품 및 LPG운송비 지원 : 6,935개/16,103천원
- 다) 어업인력 육성 및 역량강화
  - (1) 후계자 및 전업어가 육성관리 : 103명(어선업 94, 양식업 5, 가공 4)
  - (2) 수산업경영인대회 참석 및 전문지 보급지원 : 135명(12백만원)

## 나. 수산현황

우리시의 해안선 길이는 79.6km이고 바다면적은 50km<sup>2</sup>에 불과하지만 우리나라 연근해어업의 주어장인 동중국해 및 서남해 어장에 인접된 지리적 이점에 의해 어선어업과 맨손어업이 크게 발달하여 왔으며, 양식어업은 그간 김 단일품종에 2000년도 이후 전복양식어장을 개발하여 양식품종이 다양해지고 있다.

어업인구는 1,767가구에 4,875명이 종사하고 있으며 연간 수산물 위판고가 1,803억원대에 이르는 것으로 추계되고 있다.

### ※ 수산현황

구분 연도	어가수	어업 인구	어 선 수		수산물생산		도 서 수		해안선 길이 (km)	바다 면적 (km <sup>2</sup> )
			척수	톤수	생산량 (톤)	생산액 (백만원)	유인도	무인도		
2019	1,767	4,875	1,086	23,003	33,868	180,342	6	5	79.6	50

## 다. 수산여건

목포항은 1897년 10월 1일 개항된 우리나라 서남단에 위치한 호남지방의 주요 관문으로 연근해어업의 주 어장인 동중국해, 제주도, 흑산도 근해어장과 인접 다도해의 풍부한 수산물이 집산되는 어업전진기지의 역할을 담당하고 있다. 이러한 이점에 의해 전국 최대규모의 근해어업이 발달하면서 어선어업은 물론 조선 및 선박수리 및 선용품 제조·공급업과 수산물가공업 등 연관 산업이 동반 성장하면서 선창경제의 주체로서 90년대 중반까지 지역산업의 증추적 역할을 담당하여 왔다.

그러나 수산자원의 감소와 WTO 체제 출범이후 수산물 수입 전면개방과 함께 관세 철폐와 보조금 감축이 가시화 되고, 유엔해양법협약 발효로 인한 연안국의 새로운 국제해양질서가 태동하면서 조업어장의 축소 등 어선어업의 채산성이 악화되었으며, 1995년부터 어선감척사업이 추진됨에 따라 어선세력 축소 및 위판량 감소로 수산관련 산업이 위축되고 있는 실정이다.

국내 최장 해상케이블카 개통으로 외지관광객 유입과 수산물 소비가 증가하고 지역 SOC 시설확충과 북항에 서남권 친환경 수산종합지원단지를 조성하여 서남권 어업인프라를 구축하면서 도심권과 근접한 지리적 여건을 살려 어촌자원을 관광상품화 할 수 있도록 해양레저 산업과 양식산업을 육성하는 대대적인 어업구조의 개편이 요구되고 있다.



## 2. 어선어업

2019년 연근해의 어선어업 생산량은 23천톤에 1,803억원으로 선어와 새우젓은 주로 목포수산업협동조합으로 유통하고 있으며, 최근 연근해 수산자원의 감소로 어획이 부진함에 따라 생산량은 감소 추세에 있다.

### 가. 근해어업현황

어업별	계	자망	안강망	연 승	채낚기	통 발	어획물 운반업	봉수망	문어 단지
허가건수	154	60	55	18	11	5	4	1	-

### 나. 연안어업현황

구분	연안어업						구획어업				신고 어업	어 장 관리선
	계	복합	자망	통발	선망	안강망	계	각망	실뱀 장어	형망		
허가건수	944	660	196	51	1	36	35	1	28	6	1957	82

## 3. 양식어업

우리시 주요 양식어업은 해조류양식(김양식)으로 주류를 이루고 있으며 2000년 이후 전복양식어장을 개발하여 양식품종이 다양해지고 있다.

### 가. 양식업현황

(단위 : 건, ha, 톤, 백만원)

품 종	건 수	면 적	연간생산량	
			수 량	금 액
계	26	664.2	3,477톤	5,037
김	12	628.5	3,435톤(1,480,000속)	4,686
다시마	2	9	40톤	26
전 복	6	26.5	2톤	100
수산종묘	6	0.2	김 153,000상자	225

## 4. 수산자원조성 및 어업질서 확립

### 가. 수산자원 조성

#### 1) 인공어초투하 및 어류치어 방류

인공어초 시설은 어류의 산란서식 환경을 조성하기 위하여 바다에 인위적으로 고기집을 만들어 주는 것으로 우리시에서는 '95년부터 1,005백만원을 투자하여 달리·울도 연안 188ha에 인공어초 시설을 하였으며, 이와 함께 '96년부터 인공어초 투하 해역에 치어(새끼고기) 방류를 시작하여 지금까지 5,246천마리의 우럭, 전복, 넙치, 감성돔 등 치어를 방류하여 수산자원을 증강시킴으로서 연안어장의 자원조성과 도시 유어객 바다낚시터를 제공하고 있다.

#### ※ 인공어초 시설 및 종묘방류 현황

인공어초					종묘방류('96~'19)				
위치	면적(ha)	개수	금액(백만원)	시설년도	위치	어종	수량(천마)	금액(만원)	방류년도
계	188	1,905	1,005		6개소	11종	5,246	140,363	
외달도	148	1,457	744	'95~'97	외달도	우럭 전복 넙치 돌돔 감성돔 농어 해삼	372 86 789 10 1,603 114 4	5,533 4,480 9,764 기증 53,668 7,267 265	'96~'01,'05 '02~'03,'11'16 '03~'10,'11 '04 '04~'11,'14,'15, '16 '12 '12
달리도	36	403	261	'00	달리도	전복	97	4,454	'12~'13,'16
		영산호			151	4,476	'08,'16		
		백장어			42	2,250	'00~'03		
울도	4	45			울도	감성돔 바지락 농어 전복	448 508 83 24	11,476 500 5,000 1,000	'08,'13,'16 '08 '15 '16
					상동수원지	붕어 잉어	20 10	230	'03
					마동해역	감성돔	885	30,000	'17~'19

## 나. 어업질서 확립

불법어업은 수산자원을 감소시켜 안정적인 어업경영을 저해하는 요인으로 불법어업자의 전업지도와 소형기선저인망어업 감척사업 등 적극적인 노력으로 불법어업 자율추방 분위기 조성 등 그 효과가 나타나고 있는 실정이나 정상적인 어업질서가 정착되기는 아직도 미흡한 실정이다.

어업인의 생활터전인 연안의 수산자원 보호와 어업질서 확립을 위하여 매년 해양수산시책을 발행하여 배포하였으며 우심해역에 대한 강력한 지도단속과 체계적 수산행정을 기하기 위하여 어업지도선 219호(12톤)와 234호(2.44톤)의 2척으로 자체계획에 따라 수시 단속하여 어업질서 확립에 크게 기여하고 있다.

## 다. 연근해어업 안전조업 지도

연근해 어선의 안전조업 지도로 해난사고를 예방하여 안정적인 수산물 생산을 도모하고 어업인의 생명과 재산을 보호하기 위해 승선원에 대한 안전조업 교육과 출항어선에 대한 안전점검 실시, 출어선의 동태 파악과 기상 악화시 안전대피 지도, 해난사고 어선의 신속구조 등을 추진하고 있다.

특히 소형어선의 안전을 위해 도서지역에 6개의 어선인양기 시설을 설치하여 태풍 내습시 육지인양 등의 조치로 피해를 최소화해 나가고 있다.

## 5. 수산물 유통 및 소비촉진

### 가. 유통경로

우리지역의 수산물은 전남서남부 해역을 중심으로 근해안강망 어업과 근해유자망 어업에서 조기, 갈치, 병어, 아귀 등을 잡아 목포수협위판장에서 중매인을 통하여 경매한 후 서울, 광주, 부산 등지로 출하되고 있으며, 일부 수산물은 관내 재래시장을 통하여 소비자에게 판매되고 있다.

연안어업은 연승, 유자망, 통발어업을 말하며, 여기에서 잡은 낙지, 농어, 우럭, 민어, 병어, 게 등 다양한 수산물이 일반횃집과 재래시장으로 유통되고 있다.

한편, 정부에서는 계절에 따라 영양가가 높은 수산물을 이달의 수산물로 지정 홍보하고 있어 이에 우리 시도 시민과 관광객들에게 계절에 맞는 맛있는 수산물을 맛볼 수 있게 하고 있다.

목포는 수도권에서 서해안고속도로를 통하여 접근성이 용이하고 또 국내 최장 해상케이블카가 개통됨으로써 싱싱한 횃감과 선어를 맛보기 위해 목포를 찾는 관광객 수가 큰 폭으로 증가하였다. 이에 관광객의 수산물 소비 또한 증가함에 따라 지역경제 및 상권 활성화에 크게 기여하고 있다.

### 나. 수산물 브랜드화로 소비촉진

우리고장에서 생산된 수산물의 상품성을 높이기 위하여 품질인증 상품 확대 및 전통식품 개발 등 소비자의 신뢰 확보 및 소비촉진에 주력하고 있다.

현재 우리지역에서는 목포수협의 당일굴비, 보리굴비와 (주)대창식품의 조선김, 돌김, 재래김과 선일물산(주)의 밥빠기돌김, 파래김자반볶음 그리고 이화식품의 아침드리멸치까지 총 4개 업체 8개 제품이 품질인증을 획득하여 우리지역 수산물의 수산물 이미지를 높이는데 기여하고 있다.

앞으로 이러한 우수한 제품을 지속적으로 개발하고 수산박람회 및 특판행사 등 대도시 판매행사 참가 지원을 통해 우리지역 수산물의 가치를 높이는데 힘쓸 계획이다.

## 6. 어업인 후계자 육성

복지어촌 건설의 기수로 어업인 후계인력(어업인후계자, 전업어가)을 육성하기 위해 매년 전라남도해양수산과학원의 사업신청자에 대한 심의·조정을 거쳐 사업자를 확정 조기 영어 정착을 유도하고 있으며, 1981년 이후 103명의 후계인력이 어촌에 정착하여 어촌 선도인으로서 수산업 발전에 크게 기여하고 있다.

## 7. 행정장비

## 가. 어업지도선

선박명	선질	총톤수	기 관		건조비 (천원)	진수일	조선소	비 고
			기종	마력				
전남 219호	FRP	12	두 산 선박엔진	630 (315×2대)	457,942	'12. 6.	현진조선	워터제트 추진기
전남 234호	FRP	2.57	가솔린 선외기	300 (300×1대)	-	'94. 5.	우성FRP 조선소	

## 제5절 지역경제 및 농·축산 행정

### 1. 지방 물가 안정 및 상거래질서 확립

#### 가. 물가관리 추진

서민경제 안정을 위해 물가대책상황실 설치, 분야별 담당관을 지정, 물가합동점검반을 편성·운영하였으며 유급모니터요원 5명을 확보하여 주1회 전통시장 117개, 대형마트 59개 품목의 가격동향을 조사, 홈페이지에 게시함으로써 가격 인상 자제를 유도하였으며 설 또는 추석, 연말연시 등 물가불안 요인 예상 시 성수품 등의 인상 자제를 위한 물가안정 캠페인을 실시함으로써 물가 관리에 총력을 기울였다.

(기준 : 2019. 12., 2015=100, %)

구분	물가지수	등 락 률	
		전월비	전년동월비
전국	105.12	0.25	-0.77
전남	105.17	-0.4	0.37
목포	104.17	-0.4	0.37

#### 나. 물가안정 자율추진

경영합리화를 통해 가격인상 요인을 자체 흡수할 수 있도록 셀프서비스등을 적극 추진함은 물론 위생 수준이 높고 서비스가 좋은 업소를 “모범업소”로 지정하고 업소 스스로 가격 안정을 도모토록 추진해 왔다.

#### 다. 소비자 보호

국민 소득 수준향상으로 소비성향이 단순 편리성에서 안전성을 요구하는 등 소비자 보호 업무가 새로운 시민서비스 창출 분야로 대두되고 있어, 우리시 및 소비자단체에서는 소비자의 권익보호를 위해 소비자 고발신고센터를 설치 운영하고 있으며 실제 판매가격 및 공산품의 품질 표시사항 이행여부를 분기 별 1회 이상 단속을 실시하였다.

## 1) 소비자단체 현황

(단위 : 천원)

단 체 명	소 재 지	대표자	회원수	지원실적	전 화
전남·목포소비자연맹	목포시 고하대로 712(산정동)	박난숙	352	38,790	061)274- 9961

## 2) 소비자보호 피해구제 신고처리 흐름도



## 3) 소비자 고발(신고) 현황

(단위 : 건)

계	품질	가격	계량	계약·약관	서비스	광고	상담·정보	기타
2,962	739	195	28	539	605	101	712	43

## 4) 소비자 고발의 처리(조치) 결과

(단위 : 건)

계	환불	수리	교환	합의 배상	시정 권고	해약 반품	상담 정보 제공	당국 고발	고발 취소	기타	처리 불가
2,962	593	309	181	200	257	418	827	8	51	82	36

## 2. 시장관리

## 가. 전통시장 활성화 사업

중앙정부 공모사업 참여를 통한 전통시장 시설현대화 사업 및 주차환경개선사업, 시장경영바우처 지원 사업을 지속적으로 추진 소상공인 매출증대와 지역경제 활성화에 기여하였다.

- 1) 전통시장 시설현대화 사업 : 947백만원(국비 568, 시비 379)
- 2) 전통시장 주차환경개선 사업 : 1,227백만원(국비 736, 시비 491)
- 3) 시장경영바우처 지원사업 : 153백만원(국비 130, 시비 5, 자담 18)

## 나. 남진야시장 문화행사 및 공연지원

침체된 전통시장 활성화를 위한 새로운 대안 마련과 관광, 먹거리, 쇼핑이 어우러진 관광명소로 육성코자 조성된 남진야시장을 더욱 활성화하여 지역경제 발전에 기여하였다.

- 1) 개 장 일 : '15.12.11.(금)
- 2) 운영일시 : 매주 금·토 18:00~22:00(주 2회)
- 3) 운영회수 : 지금까지 총 288회 운영(매대 12대)
- 4) 방문객수 : 약 23만여명(관내60%, 관외 40%)
- 5) 매대당 평균매출액 : 일 200~300천원
- 6) 문화행사 및 공연 추진 : 통기타 가수, 색소폰 연주, 남진모창대회, 야시장 노래자랑, 바우처 행사 등



### 다. 전통시장 현황

시 장 명	구 분	개설일	대지면적(㎡)	건물연면적(㎡)	점포수(개소)
중앙식료시장	상 설	'69. 8. 07	5,800	3,600	78
동 부 시 장	상 설	'72. 2. 28	20,032	11,032	245
자 유 시 장	상 설	'99. 09. 21	6,304	3,559	164
청 호 시 장	상 설	'99. 10. 30	8,263	9,099	166
목포종합수산물시장	상 설	'89. 9. 13	5,559	3,523	135
항 동 시 장	상 설	'72. 06. 30	3,850	3,659	105
신중앙시장	상 설	'00. 07. 18	5,812	4,526	143

## 3. 농업정책

우리시 23개동 중 농사를 짓고 있는 동이 7개동으로서 농가 및 농업인구는 1,383호에 3,433명이고 경지면적은 총 513ha로 전 393ha, 답 120ha이며, 서남권 종합발전계획에 따른 목포대양산단조성 및 임선택지개발, 태양광시설설치 등으로 농지의 면적 감소가 계속되고 있는 실정이다.

### 가. 농가와 농업인구 및 경지면적 현황

(단위 : 가구, 명, ha)

동 수	마을 수	농 가 현 황		경 지 면 적			비 고
		농가 수	농가인구	계	전	답	
7	21	1,383	3,433	513	393	120	

### 나. 농업인 자녀학자금 지원

농어촌지역에 거주하는 농업인 및 양축인, 임업인, 어업인의 고등학교에 재학하는 자녀나 손자녀 또는 동생이 있는 농업인(지원 실적 3명 3,456천원)

## 다. 농산물 유통관리

소비자가 선호하는 양질의 농산물을 생산하기 위해 부가가치가 높은 고품질 농산물 생산을 적극 추진하고 있으며, 친환경농업 확산을 위한 학교급식 친환경농산물 식재료 지원 사업, 우리농산물 우수성 홍보 및 농가소득 증대를 위한 농축산물 판촉활동에 노력하였다.

## 4. 양정관리

### 가. 2019년산 공공비축미곡수매

2005년까지 시행되었던 추곡수매제가 폐지됨에 따라 쌀 재배농가의 불안감을 해소하고 안정적인 소득과 판로를 위해 정부에서는 공공비축 미곡 매입제도를 시행하여 농민들의 불안감 해소는 물론 농가소득증대에 기여하였다.

1) 수매기간 : 2019. 11. 08, 11. 12.(2일간)

2) 수매량

(단위 : 가마/40kg,조곡)

목표량	수매량	등급별내역					비고
		특등	1등	2등	3등	잡정등외	
1,266 (26농가)	1,266 (26농가)	226	912	128	0	0	

3) 등급판정 및 검사기관 : 국립농산물품질관리원전남지원 목포·신안출장소

4) 수매대금 지급

가) 지급대행 : 목포농협

나) 대금지급상황

계	특등	1등	2등	3등	잡정등외
83,032천원	15,350천원	59,964천원	8,042천원	0	
	67,920원 (1가마)	65,750원 (1가마)	62,830원 (1가마)	55,930원 (1가마)	

## 나. 정부양곡 매출

정부양곡을 효율적으로 관리하는 한편 양곡의 원활한 수급조절과 적정가격 유지를 위해 정부양곡 소요처 별 공급량을 엄정히 관리 공급하고 있다.

### 1) 정부양곡매출 대상기관

- 가) 무료급식단체용 : 1개소(목포시 종합사회복지관)
- 나) 차상위대상자용 : 1,091세대(2,064명)
- 다) 기초생활보장수급자용 : 4,015세대(6,132명)
- 라) 기초생활보장시설용 : 6개소(동명원, 진성원, 성산정신요양원, 공생재활원, 사랑의집요양원, 늘편안한요양원)
- 마) 군·관수용 : 3개소(육군 제8332부대, 해군제3함대사령부, 목포교도소)
- 바) 가공식품용 : 3개소(장가, 목포탁주, 농산물가공협회)

### 2) 2019년 수요처별 매출현황

(단위 : 매출량/kg, 징수액/천원)

구 분	곡 종	매출량	징 수 액	비 고
군·관수용	'17일반쌀	171,360	307,050	
	'18일반쌀	181,000	460,002	
가공식품용	단립종쌀	165,000	74,910	
주 정 용	국내산현미	-	-	
기초생활보장시설	'18일반쌀	60,860	78,205	
기초생활수급자	'18일반쌀	637,530	124,513	
차 상 위	'18일반쌀	207,800	202,680	
무료급식단체용	'18일반쌀	400	125	
경로당	'18일반쌀	44,640	114,530	

## 5. 친환경 농·축산

### 가. 친환경농업 분야

#### 1) 미곡생산

직불금, 친환경보조금 등의 지원을 통해 울도, 달리도, 삼향동 일대에서 고품질 쌀을 생산하고 있으며 논타작물재배를 통한 벼 적정재배 면적 유지로 안정적인 쌀농사 기반을 구축하였다.

##### 가) 2019년산 미곡생산실적

(단위 : ha, 톤)

계 획		실 적		비율(%) 면적/생산량	비 고
면 적	생산량	면 적	생산량		
103	497	103	497	100/100	483kg/10a

#### 2) 2019년산 맥류생산실적

동계작물의 소득 불안정으로 재배면적 및 생산량이 감소하고 있으며, 그대로(주정용 맥주보리) 재배가 주종을 이루고 있다.

##### 가) 2019년산 맥류생산실적

(단위 : ha, 톤)

계 획					실 적					비율 (%)	비고
계	쌀보리	맥주 보리	겉보리	밀	계	쌀보리	맥주 보리	겉보리	밀		
13.2	11	0.2	1	1	13.2	11	0.2	1	1	100	

#### 3) 농업분야 직불제 지원

WTO농업협정의 기본방향에 따라 허용정책인 직접지불제도를 논농업에 도입함으로써 농가소득안정을 도모하고, 논의 공익적 기능보전과 친환경농업의 확산을 유도하여 국토환경 보전 및 안전한 농산물의 생산을 장려하였다.

##### 가) 2019년 농업직불제 지원현황

구 분	사업량(ha)	농가수(호)	사업비(백만원)	비고
쌀소득등보전직불제	50.4	126	40	
밭농업 직불제	114.6	326	60	

##### 나) 2019년 친환경농업기반 조성사업 현황

사업명	사업량	보조(천원)
계		141,639
친환경농업단지 조성 지원	14.4ha	10,000
친환경농업직접지불제	4.9ha	5,294
친환경농산물 인증비 지원	10건	5,620
친환경 농자재 지원(미생물제,부직포)	1,655병/개	13,639
유기질비료 지원	993톤	80,179
토양개량제 공급	138톤	23,774
유기·무농약 지속직불제	1.4ha	3,133

## 나. 채소원에 분야

### 1) 원예 분야 생산현황

#### 가) 노지채소

(단위 : ha, 톤)

품목	농가 수	재배면적	생산량	품목	농가 수	재배면적	생산량
계	375	93	1,502	과채류	43	4	204
근채류	25	1	54	조미채류	192	79	814
엽채류	91	7	430	기타			

※ 근채류 - 봄부, 당근, 우엉, 연근, 토란, 무

엽채류 - 봄배추, 양배추, 시금치, 상추, 미나리, 쑥갓, 부추

과채류 - 수박, 참외, 오이, 호박, 토마토, 딸기, 가지, 멜론

조미채류 - 대파, 쪽파, 생강, 고추, 양파, 마늘

## 나) 시설채소

(단위 : ha, 톤)

품목	농가 수	재배면적	생산량	품목	농가 수	재배면적	생산량
계	38	4	182	과채류	14	2	140
엽채류	24	2	42	조미채류	-	-	-
근채류	-	-	-	양채류	-	-	-

※ 엽채류 - 배추, 시금치, 상추, 미나리, 썩갓, 고랭지배추 근채류 - 무

과채류 - 오이, 호박, 토마토, 수박, 딸기, 가지, 멜론

조미채류 - 고추, 대파, 쪽파 양채류 - 결구상추, 파프리카, 피망, 적채, 케일, 신선초

## 다. 축산 분야

## 1) 가축사육현황

(단위 : 호, 두·수·마리/군)

구분	계	한우	돼지	닭	개	염소	꿀벌
사육호수	5,196	7	2	1	5,157	1	28
사육두수	17,107	220	892	200	5,505	250	10,040

※ 축산업등록현황 : 13농가(소 7, 돼지 2, 닭 1, 염소 1)

## 2) 가축방역

양축농가의 경제적 피해를 최소화하고 지속적으로 발생하는 가축전염병 근절을 위하여 공수의사를 통하여 방역을 위한 사전예찰 및 예방접종, 브루셀라 전수채혈을 실시하며, AI·구제역 방역대책 상황실 및 방역초소 운영, 가축방역사업 등을 통하여 주요 가축전염병 발생 최소화에 노력하였다.

## 가) 2019년 가축방역 사업 현황

사업명	사업량	보조(천원)
계		168,198
구제역 및 AI 예방약품 구입 지원	34,618두	40,569
가축방역활동비 지원사업	1명	12,000
브루셀라 채혈비	130두	1,220
구제역 등 예방접종 시술비	100두	955
공동방재단 지원사업	1개단	40,974
가축차량 GPS 차량통신료	300대	7,290
긴급가축방역(방역초소 운영)	1개소	65,190

## 나) 방역초소 운영 현황

- 장 소 : 대양검문소 아래(1개소)
- 기 간 : 가축전염병 발병시 ~ 상황종료시까지
- 근무인원 : 1일 8명 (근로자 5, 공무원 3)
- 근무형태 : 24시간 3교대 (06:00~12:00, 12:00~18:00, 18:00~06:00)

## 3) 축산물유통업 현황

(단위 : 개소)

계	식육포장 처리업	축산물 보관업	축산물 운반업	축산물 판매업				
				식 육 판매업	식용란수 집판 매 업	우유류 판매업	축 산 물 수입판매업	축산물유통 전문판매업
528	47	6	14	388	16	51	0	6

## 4) 기타 축산관련업 현황

(단위 : 개소)

계	동물병원	동물약국	동물용의약품 도 매 상	동물판매업	사료제조업	
					배합사료	단미사료
108	11	27	0	65	0	5

5) 동물보호사업 현황

도심 속 유기동물로 인하여 주민들의 피해를 최소화하여 쾌적한 환경을 조성하고자 유기동물 보호소 운영 및 유실,유기견 방지를 위해 동물등록제 추진

가) 목포시 유기동물보호소 (위탁운영)

(1) 위 치 : 무안군 삼향읍 왕산리 197번길(석매길38)

(2) 입양일 : 매주 수,토 오후3시 신분증 지참 후 방문

나) 동물등록제 추진현황

(1) 19. 12. 31 현재 6,946두 등록

6) 구제역 및 AI 방역

가축전염병 발생 예방 및 확산 방지를 위한 방역대책 추진, 축산농가의 경제적 손실예방 및 경쟁력제고를 위한 가축방역사업 실시



## 6. 농촌지원

### 가. 농업인 교육

목포시 도시근교 농업을 이끌어 갈 농촌지도자 양성교육 등 농업인의 작목별 맞춤형교육과 영농종사자들의 수준별 능력에 알맞은 다양한 교육프로그램을 운영하면서, 교육 수요자가 원하는 단계별 진행으로 핵심영농 기술 및 친환경농업의식 함양, 안전한 농산물생산, 농업·농촌 가치 확산에 도움을 주는데 목적이 있다.

#### 1) 2019 운영 현황

(단위 : 회, 명)

교육명	교육횟수	교육인원	비고
계	19	822	
새해 농업인 실용교육	2	527	PLS 및 영농 핵심 실천기술 등
농촌지도자양성교육	1	41	영농기반정보 및 농촌지도자 방향성 제시
도시농업 시민교육	1	78	도시농업의 이해 및 텃밭채소 재배방법
여성농업인 육성 현장교육	1	121	농업 기후변화 대응 현장견학
여성농업인 전문능력개발교육	14	55	- 발효식품의 이해 및 현장 실습 교육 - 한방꽃차 소믈리에

#### 2) 여성농업인 사랑나눔 효 행사

경로효친 사상 계승 및 주변 독거 어르신과 함께하는 사랑나눔으로 농가 삶의 질을 향상 시키고, 여성농업인의 자긍심을 높이기 위하여 추진

#### 3) 농업사랑 농업인 한마음 대회

농업의 핵심주체로서 지역발전에 기여하는 농업인들의 긍지와 자부심을 고취 시키고 활기찬 농업농촌을 건설하기 위해 마련함.

### 나. 농업인학습단체 현황

구분	계	농촌지도자회	생활개선회	농업경영인회	4-H회
조직수	4	1	1	1	1
회원수	844	471	300	36	37

## 7. 학교 무상급식비 및 친환경농산물 식재료비 지원

### 가. 학교 무상급식비 지원

목포시는 성장기 학생들의 건강한 심신발달을 도모하고 학부모의 경제적 부담을 덜어주고자 초등학교는 2011년, 중학교는 2012년부터 무상급식을 실시하고 있으며, 고등학교는 2018년 2학기부터 완전한 무상급식이 실현되게 되었다.

#### 1) 초·중학교 무상급식비 지원

가) 2019년 지원실적 : 49개교(초 33, 중 16) 23,233명, 4,079백만원

나) 2020년 지원계획

(1) 대 상 : 49개교(초 33, 중 16), 23,284여명

(2) 지원일수 : 연 190일(학기 중 점심)

(3) 지원예산 : 4,231백만원

#### 2) 고등학교 무상급식비 지원

가) 2019년 지원실적

(1) 대 상 : 15개교 6,847명

(2) 지원일수 : 연 190일(학기 중 점심)

(3) 지원예산 : 2,846백만원

나) 2020년 지원계획

(1) 대 상 : 15개교 6,442명

(2) 지원일수 : 연 190일(학기 중 점심)

(3) 지원예산 : 2,905백만원

### 나. 친환경농산물 식재료비 지원

목포시는 2004년부터 친환경농산물 식재료비를 지원하여 곡류, 야채류, 과일류 등을 각급 학교 및 어린이집에 공급해오고 있으며 또한, 2012. 2. 28일에 목포시 학교급식지원센터를 개소하여 보다 안전하고 안정적으로 학교급식 식재료를 공급해 오고 있다.

1) 2019년 지원실적 : 325개소, 45,029명, 5,389백만원

2) 지원품목 : 전남산 친환경농산물 90여개 품목(곡류, 채소류, 과일류)

3) 2020년 지원계획

가) 대 상 : 315개소 42,859명(초 33, 중 16, 고 15, 특수 1, 유치원 50, 어린이집 200)

나) 지원일수 : 유치원 및 학교 190일, 어린이집 250일,

다) 지원단가 : 어린이집 585원, 유치원·초등 624원, 중학교 682원, 고등·특수학교 723원

라) 지원예산 : 5,600백만원(도비 1,680 시비 3,920)

#### 다. 유전자변형없는 Non-GMO 식재료비 지원

2019년부터 Non-GMO 식재료비를 지원하여 간장, 된장, 두부 등을 각급 학교 및 어린이집에 공급하여 GMO 식품에 대한 우려를 해소하고자 연차적으로 지원품목을 확대해 오고 있다.

1) 2019년 지원실적 : 322개소, 36,237명, 150백만원

2) 2020년 지원계획

가) 대 상 : 307개소 34,727명

나) 지원일수 : 유치원 및 학교 190일, 어린이집 250일

다) 지원품목 : 간장, 된장, 두부, 식용유, 옥수수콘

라) 지원단가 : 어린이집 99~113원, 유치원 100~115원, 초등학교 92~153원, 중학교 94~153원

마) 지원예산 : 563백만원(도비 169 시비 394)

## 제6절 환경보호행정

### 1. 환경여건

1970년대 이후 급속한 산업발달과 도시화로 인구의 급증, 교통량 증가, 폐기물의 다량배출, 연료의 과용으로 산성비와 지구의 온난화, 사막화, 오존층의 파괴, 심각한 환경오염으로 인간의 생존권 자체마저 위협받고 있다.

우리나라는 공업화 정책으로 경제적으로는 괄목할만한 성장을 거두었으나 환경문제에 대해서는 인식 부족으로 소극적인 대책에만 머물러 왔다. 이러한 환경에 대한 무관심이 각종 환경오염을 유발시킴으로써 우리생활을 직접 위협하는 사회문제로 이슈화되고 있다. 따라서 이러한 환경오염으로부터 우리의 생활터전을 보전하기 위해서는 각자의 역할 분담을 통하여 산과 바다와 도시가 조화를 이루고 수려한 자연경관 그리고 살기 좋은 깨끗한 도시를 보존하기 위한 노력이 절실히 요구되고 있다.

### 2. 환경보전대책

#### 가. 대기환경보전

##### 1) 대기오염 현황

대기오염물질이란 매연, 먼지, 가스 및 악취 등으로 사람의 건강과 재산에 해를 미치거나 동·식물의 생육환경 등 자연환경에 악영향을 미치는 물질을 말하며 황산화물, 질소산화물, 일산화탄소, 탄화수소, 먼지, 등이 해당된다.

자동차 및 배출사업장 등에서 배출되는 대기오염물질이 대기질의 주 오염원으로 작용하고 있으며, 각종 오염물질은 인간 호흡기장애를 일으키고 지역적으로 산성비, 지구온난화 및 오존층 파괴 등 여러 가지 환경 문제를 야기한다.

현재 우리시는 공장형태의 대규모 오염원이 거의 없어 측정항목별로 환경기준을 만족하고 있다.

#### 가) 대기오염원 배출시설 현황(2019년)

(단위 : 개소 수)

구분	목욕업	비금속 광물	곡물도정업	공업사	기타
계	4	6	3	57	32

## 나) 대기오염도 측정 현황

구분	아황산가스 (SO2)	미세먼지 (PM10)	오존(O3)	이산화질소 (NO2)	일산화탄소 (CO)
환경 기준치	0.02ppm이하/년	50 $\mu$ g이하/m <sup>3</sup> /년	0.06ppm이하/8시간	0.03ppm이하/년	9ppm이하/8시간
2010	0.005	39	0.023	0.016	0.5
2011	0.005	35	0.022	0.026	0.6
2012	0.008	36	0.031	0.021	0.7
2013	0.005	36	0.037	0.014	0.5
2014	0.005	41	0.034	0.016	0.6
2015	0.004	39	0.037	0.017	0.6
2016	0.004	41	0.036	0.014	0.5
2017	0.003	40	0.032	0.013	0.4
2018	0.003	39	0.029	0.011	0.6
2019	0.004	31	0.034	0.009	0.4

## 2) 온실가스 저감 대책

2015년 유엔기후변화협약 당사국총회(COP21)에서 기후변화협정(파리 기후협약)체결로 195개 당사국 모두 온실가스 의무 감축하여야 하며, 이를 위해 우리나라는 2030년까지 배출전망치(BAU)대비 37%까지 감축목표 달성을 위해 산업계를 물론 비산업부문(가정, 상업, 수송)까지 절실히 요구된다.

이에 우리시에서는 경유를 사용하는 청소차 및 시내버스 270대를 천연가스자동차로 교체하였으며, 저탄소형 생활문화 정착을 위해 2009년시범사업으로 시작했던 탄소포인트제는 2019년까지 12,236세대 가입하여 2018년 기준 전기 11,940천kWh를 절감하였으며, 이는 이산화탄소(CO<sub>2</sub>) 약 5,062톤을 감축한 양으로 향후 지속적으로 운영 시행할 계획이다.

또한, 그린스타트 네트워크를 통한 그린리더 육성을 통해 생활 속 온실 가스 저감활동 실천 및 시민인식제고를 위해 실천사업을 전개하고 2015년 기후변화적응대책 세부시행계획을 수립하는 용역을 추진 완료하였다.

## 3) 자동차 배출가스 저감 대책

## 가) 운행차 배출허용기준 강화

자동차에서 배출되는 오염물질은 연료성상에 따라 약간씩 다르나, 휘발유나 가스연료를 사용할 경우에는 일산화탄소(CO), 탄화수소(HC), 질소산화물(NOx) 및 미량의 황산화물(SOx) 등이 주로 배출되고, 경유를 사용할 경우에는 이외에도 매연이 더 배출된다.

운행자동차 배출허용기준은 사용연료 및 차종에 따라 규제항목 및 규제기준을 구분하여 설정하고, 휘발유 또는 가스사용자동차의 경우에는 일산화탄소 및 탄화수소를, 경유사용자동차의 경우에는 매연을 규제하고 있다.

특히 대형경유자동차의 매연배출허용기준을 2002. 7. 1. 이후 제작된 자동차에 대해서는 15%(종전 20%) 이하이고, 2006. 1. 1. 이후 제작된 자동차에 대해서는 10% 이하로 강화하였다.

한편, 운행차 배출허용기준을 초과한 경우에는 당해 자동차에 대한 개선명령을 하고 개선명령을 받은 자가 정한 기간 내에 확인검사를 받지 않을 경우에는 10일 이내의 기간을 정하여 운행정지명령을 하고 있다.

또한 배출가스보증기간 또는 사후관리 기간 내에 해당되는 자동차에 대하여는 운전자 등이 배출가스 관련부품을 임의 조작하지 않는 경우 등 일반적 관리요령에 의거 운용하였음에도 배출허용기준을 초과하였을 경우에는 기준초과 원인소명을 할 수 있도록 하고 있다

나) 저탄속 녹색도시 실현을 위해 2019년도에 전기자동차 61대 보급, 천연가스 자동차 시내버스 6대 교체지원, 노후경유차 877대를 조기폐차 하였다.

## 4) 비산먼지 발생사업장 관리

## 가) 비산먼지 발생사업장 지도·점검

비산먼지라 함은 대기오염물질 배출시설이 아닌 시설 또는 장소에서 분체상 물질의 신기, 내리기, 이송, 수송 또는 야적 공정 등 일정한 배출구를 거치지 않고 대기 중으로 배출되는 먼지를 말한다.

## ※ 비산먼지 발생사업장 현황(2019년)

(단위 : 개소 수)

계	시멘트관련제품 제조 및 가공업	비금속물질 채취·제조·가공업	건설업	운송장비 제조업	기타
114	6	5	70	32	1

## ※ 비산먼지 발생사업장 지도·점검 실적(2019년)

(단위 : 개소수)

점검 업소수	위반 업소수	조치내용				비고 (병과고발)
		계	개선명령	경고	기타	
100	17	17	11	6	-	-

## 나) 비산먼지 발생사업장 관리대책

비산먼지 발생을 최소화하기 위하여 각종 건설공사장, 택지개발사업 등 허가시 방지시설, 자동세륜시설 등 비산먼지 억제시설을 설치하거나 필요한 조치 후 착공하도록 지도하고, 관련기관, 단체, 업체 등에 홍보하여 비산먼지로 인한 피해 발생 시 신고하도록 하는 등 감시를 강화해 나갈 방침이다.

한편, 비산먼지 발생사업장에 대한 상시 감시체제를 유지하여 지도·단속(연1회 이상)을 실시하고 계절적 영향으로 민원발생이 우려되는 봄철에 시·군 교류단속 및 오염도 검사를 실시하여 세계보건기구(WHO)에서 정한 먼지권고기준치(60~90 $\mu\text{g}/\text{m}^3$ ) 이하를 꾸준히 유지하도록 할 계획이다.

## 5) 악취배출업소 관리

## 가) 악취배출업소 지도·점검

악취란 황화수소, 메르캅탄류, 아민류, 기타 자극성 있는 기체상 물질이 사람의 후각을 자극하여 불쾌감과 혐오감을 주는 냄새로 정의할 수 있으며, 배출허용 기준의 측정은 복합악취를 측정하는 것을 원칙으로 하며 측정방법으로는 공기희석 관능법을 적용하고 있다.

악취배출사업장에 대하여 악취발생 우려가 있는 봄철 및 하절기에 실시하고 생활악취 민원 유발 사업장에 대해서는 중점 관리사업장으로 지정하여 특별관리 하고 있다.

## 악취배출사업장 현황(2019년)

(단위 : 개소수)

계	환경기초시설	식료품제조업	농수산물 공판장	도축업 및 축 산시설	운송장비표면 처리시설
75	4	2	3	7	59

## 나) 악취배출업소 관리대책

악취는 대기오염문제 중에서도 가장 까다롭고 해결하기 어려운 문제를 가지고 있으며, 그 종류가 많고 복합적인 작용과 후각의 개인적인 차이 등으로 인하여 감각량과 피해도를 표시하기가 곤란하며 지리적 기상조건 및 시간에 따라 변동이 심한 특성이 있다.

평소 악취를 다량 발생시켜 주민생활에 피해를 주고 있는 사업장과 주거·상업지역에 인접하여 민원을 유발할 가능성이 있는 사업장을 중점 관리사업장으로 지정하여 지도·단속의 강화와 아울러 사업자 스스로 점검하도록 유도하는 등 특별관리 할 계획이다.

## 6) 대기오염물질 배출사업장 관리

## 가) 대기오염물질 배출사업장 지도·점검 및 관리대책

우리시에서 관리하는 대기오염물질 배출사업장은 오염물질 배출규모 3~5종에 해당하는 102개 사업장이다.

## ※ 대기오염물질 배출사업장 현황(2019년)

(단위 : 개소 수)

계	1종	2종	3종	4종	5종
102	-	-	0	50	52

대기오염물질 배출사업장에 대한 직접 규제수단으로 사업장 규모별 및 위반 횟수 등에 따라 우수·일반·중점 3등급으로 구분하여 차등 관리하고 필요시 검찰 등 유관기관과 합동점검을 병행 실시하고 있으며, 매년 정기점검을 1회 이상 실시하여 방지지설의 처리효율을 정밀진단하고 노후시설에 대해서는 교체하도록 하여 쾌적한 도시환경 조성에 주력할 방침이다.

## 대기오염물질 배출사업장 지도·점검 실적(2019년)

점검 업소 수	위반 업소 수	조 치 내 용(개소 수)								
		계	경고	개선 명령	조업 정지	사용 금지	허가 취소	폐쇄 명령	병과 고발	과태료
42	17	17	5	-	-	2	-	-	-	10

## 7) 대기오염 측정망 운영

고농도 미세먼지 현상의 빈번한 발생으로 대기오염에 대한 국민건강보호를 위해 미세먼지 예·경보제



와 오존경보제 시행 및 대기오염도 실태를 파악하여 대기질 개선대책 수립에 필요한 환경정책자료로 활용하기 위해 대기오염 측정망 2개소를 운영하여 자동감시체계(TMS)를 통해 기상청 및 환경부에 전송되고 있다.

### 대기오염 자동측정망 설치·운영 현황

설치위치	측정 항목	운영주체	설치년도
용당1동주민센터 옥상	미세먼지(PM10), 아황산가스 등 6개 항목	목포시 (환경보호과)	'94. 10.(최초) '06. 11(교체) '16. 09(교체)
부흥동주민센터 옥상	초미세먼지(PM2.5), 아황산가스 등 7개 항목	"	'13. 8.

#### 8) 대기관리권역 지정

전국적으로 대기오염이 심각해짐에 따라 기존 수도권 중심의 대기개선대책을 전국으로 확대하여 대기오염이 심각하다고 인정되는 지역을 대기관리권역으로 설정하였다.

우리시도 2020. 4. 3일부터 대기관리권역(남부권)으로 설정됨에 따라 권역별 배출시설, 이동오염원, 생활오염원에서 발생하는 오염물질을 저감시키기 위하여 소규모 사업장 방지시설 설치, 주유소 유증기 회수설비 설치, 매연저감장치 부착, 건설기계 엔진 교체, 전기자동차 보급사업 등에 보조금을 지원하여 시민들의 건강을 보호하고 쾌적한 환경에서 생활할 수 있도록 대기환경조성에 만전을 기하고 있다.

## 나. 수질환경보전

### 1) 수질오염 현황

수질오염은 물의 자연정화능력을 초과하는 오염물질이 천연의 자연수역에 인위적으로 배출되어 이용목적에 적합하지 않게 된 상태를 말하며, 오염원은 생활하수, 공장·폐수·가축분뇨로 구분할 수 있으며 그 중 생활하수가 80%를 차지하고 있다. 분뇨의 배출량은 1인당 1일 평균 약 1.2ℓ 정도로 분뇨처리시설에서 최종적으로 처리하고 있으며, 가축분뇨는 오염 부하량이 폐수발생량에 비해 크기 때문에 미처리 방류시 상수도 및 농업용수를 오염시킬 뿐 아니라, 악취 및 해충피해로 쾌적한 생활환경을 해칠 수 있다.

폐수배출업소로 관리하고 있는 시설로는 세차장, 주유소, 운수업 등 대부분 소규모 사업장으로 폐수발생량이 많지 않으며 인체에 치명적인 영향을 주는 중금속을 함유하는 악성폐수는 아직까지 발생하지 않고 있다.

## 폐수 배출시설 현황(2019년)

(단위 : 개소 수)

구분 계	세차장	주유소	운수업	충전소	병원	기타
181	78	32	10	11	9	41

## 가축분뇨 배출시설 현황(2019년)

(단위 : 개소 수)

구분 계	허가대상	신고대상	미 신고대상	기 타
5	-	5	-	-

## 2) 수질오염물질 배출사업장 관리

## 가) 수질오염물질 배출사업장 지도·점검

우리시에서 관리하는 수질오염물질 배출사업장은 총 181개 사업장으로 오염 물질 배출규모 4~5종에 해당하는 소규모 사업장이다.

## 수질오염물질 배출사업장 현황(2019년)

(단위 : 개소수)

계	1종	2종	3종	4종	5종
181	-	-	-	7	174

수질오염물질 배출사업장은 사업장 규모 및 위반횟수별로 등급을 부여하여 차등 관리하고 있으며, 오염물질 다량배출사업장, 특정유해물질 배출사업장, 오염 우려지역 소재 사업장, 민원유발 및 상습적 위반 등 문제업소에 대하여 집중 단속을 실시하고 있다.

## 수질오염물질 배출사업장 지도·점검 실적(2019년)

점 검 업소 수	위 반 업소 수	조 치 내 용								
		계	경고	개선 명령	조업 정지	사용 금지	허가 취소	폐쇄 명령	병행 고발	과태료
104	13	13	5	2	-	-	-	-	-	6

## 나) 수질오염물질 배출사업장 관리대책

수질오염물질 배출사업장에 대하여 정기점검을 1회 이상 실시하고, 폐수처리 기술능력이 부족한 소규모 영세업소는 기술 지도를 병행하여 적정처리를 유도할 방침이다. 아울러 장마철, 갈수기, 연휴 등 취약시기에 특별단속을 실시하고 배출시설 관리인에 대하여 연 1회 이상 현장실무교육을 실시하여 환경보전의식과 기술능력을 고취시킬 계획이다.

## 3) 수질오염사고 예방대책 추진

환경오염사고 대책반을 편성하여 오염사고 징후 발견 시부터 사고수습에 이르기까지 단계적으로 대처할 수 있는 대비태세를 구축하여 운영하고 있다. 또한 신속한 상황전파와 유관기관이 협조체계를 구축할 수 있도록 비상연락망 및 보고체계를 점검하고, 갈수록 대형화되고 있는 사고에 대비하여 충분한 양의 방제장비를 지속적으로 확보하고 있다.

수질오염 사고 등 환경오염 신고전화(128)를 운영하여 주간·야간 신고에 따른 방제체계를 갖추고 있다.

## 방제장비 확보 현황

오일 펜스(m)	유흡차포(박스)	유처리제(ℓ)	순찰차량(대)
80	23	162	1

분뇨는 수세식 화장실에서 발생하는 것은 오수처리시설 및 단독정화조를 설치하여 1차 처리하고 그 찌꺼기(오니)를 수거하여 분뇨처리장에서 종말처리 하는 형태와 재래식 화장실에서 직접 수거하여 분뇨처리장으로 이송 처리하는 형태로 크게 두 가지로 나눌 수 있으며, 오·우수 분류식 차집관로가 매설된 하수처리 구역 내에서는 정화조 설치가 면제되어 오수 차집관로로 방류하여 하수종말처리장에서 최종 처리하고 있다. 우리시 분뇨발생량은 1인당 1일 1ℓ로서 총 23,123㎏에 달한다.

이에 따른 생활오수와 분뇨의 효율적 처리와 각 가정에서의 오수 발생량 저감에 최대한 노력을 해야 할 것이다.

## 오수·분뇨 대행업체 및 수거지역

가구	인구(명)	면적(km <sup>2</sup> )	대행업체			수거지역	대행기간
			업체명	전화	인력		
102,254	230,030	50.59	(유)목포미화사	273-3221	7명	시내전지역 (섬지역 제외)	2017. 9. 1~ 2020. 8. 31 (3년간)
			(주)청해미화사	273-2885	5명		

## 나) 정화조 청소

하수도법에 따라 연 1회 이상 정화조 내부청소를 실시하여야하며 매월 정화조 청소실시 안내문 및 미실시자에 대한 촉구서를 발송하고 있으며, 촉구서 발송 후에도 정화조 청소를 미실시한 자에 대해서는 정화조 용량별로 100만원 이하의 과태료를 부과하고 있다.

## 오수·분뇨 청소요금 및 실적(2018년)

구분	청소요금		연간수거량(kℓ)
	기준용량	수거(청소)요금	
오수분뇨 (정화조청소등)	1ℓ당	15	29,044 (분류식 제외)

## 오수처리시설 설치 및 지도·점검 실적(2019년)

(단위 : 개소수)

오수처리시설 등 설치 현황			지도·점검실적		
계	오수처리시설	단독정화조	오수처리시설	분뇨수거업체 및 관리업체	과태료 부과(만원)
12,544	147	12,397	23(50톤이상)	5	370

## 5) 공중화장실 관리

공중화장실을 체계적이고 위생적으로 관리하여 시민과 관광객의 위생편의와 복지증진에 기여하고 선진 화장실 문화 정착에 기여하고자 2009년 5월 공중화장실 중장기수급 및 관리계획을 수립하여 문화, 복지, 환경 등 우리시 이미지를 고려한 아름다운 공중화장실 조성을 위한 토대를 마련하였으며 체계적인 공중화장실 관리를 위해 77개 공중화장실 중 62개소는 청소용역의뢰 청결활동을 하고 있으며 15개소는 자체 관리하고 있다.

### 공중화장실 관리 현황

계	청소용역	자체관리	비 고
87	63	24	자체관리(공원, 외달도 등)

### 다. 토양환경보전 및 유해화학물질 관리

#### 1) 토양오염 현황

토양오염은 사업시설, 생산 활동 등으로부터 배출되는 각종 중금속, 유·무기 화학물 등이 토양에 침투되어 토양생태계의 균형파괴와 오염물질의 축적을 가속화하는 요인으로 작용하게 된다.

오염물질 중에서도 대기나 수질 오염물질의 경우에는 자연현상에 의하여 확산·희석되거나, 자체적으로 정화·제거되는 경우도 기대할 수 있으나 토양오염은 인위적인 복원을 하기 전에는 자연적인 정화나 치유를 기대하기 어렵고 국소적 오염상태가 계속 유지되어 환경에 악영향을 미치게 되므로 토양오염의 사후대책 보다는 예방차원에서의 토양보전 대책 추진이 더욱 절실하다.

토양오염 측정망(지역망) 12개소에 대한 토양오염도 측정결과 우리시는 모든 항목이 토양오염우려기준보다 낮은 수치를 보이거나 자동차의 급증에 따라 주요간선도로를 중심으로 주유소 등 토양오염 유발시설이 증가하여 토양오염이 갈수록 악화되리라 예상된다.

### 토양오염 유발시설 현황(2018년)

(단위 : 개소 수)

계	주유소	사업시설			기 타 (난방시설)
		소 계	석유류	유독물	
58	46	12	12	-	-

## 토양오염도 측정자료

(단위 : mg/kg)

구 분	pH	Cd	Cu	As	Hg	Pb	Cr+6	CN	TPH
토양오염우려 기준(1지역)	-	4	150	25	4	200	5	2	500
12개 측정망 평균치	6.1	0	6.3	5.5	0	14.3	0.15	0	0

## 2) 토양오염 보전대책

토양오염이 우려되는 토양오염 유발시설과 사용종료 폐기물 매립지, 석유류 비축시설 등 토양오염 가능성이 큰 지역에 대하여 토양오염도 검사를 강화하고, 기준초과 시설에 대해서는 오염된 토양을 복토, 객토, 시설개선으로 복원하도록 행정처분하고 있으며,

토양오염 측정망이 설치된 12개소에 대하여 연 1회 이상(3~10월중) 측정 하여 토양오염 현황을 종합적으로 파악 사전예방 대책을 강구하고 있다.

매년 동일지점의 토양오염을 측정하는 토양측정망 체계를 2002. 1. 1.부터는 오염가능성이 큰 지역을 매년 선정하여 오염도를 조사하는 토양오염실태 조사체제로 개편하여 오염우려지역을 조기 복원 할 수 있도록 하고 있다.

## 라. 생활소음 · 진동관리

## 1) 생활소음 · 진동 현황

생활소음의 소음원은 확성기, 건설공사, 소규모공장, 유흥업소, 통행인 등 매우 다양하며, 인구가 밀집되어 있고 주거지역과 상업지역 등이 혼재되어 있는 곳에서는 생활소음으로 인한 민원이 자주 발생되고 있으며 2019년에는 231건의 생활소음 민원이 처리되었다.

우리시의 정온시설은 498개소로서 학교, 병원, 도서관, 공동주택 등이 정온시설에 포함된다. 또한 2001년부터 환경소음측정망을 운영, 4개 지역(녹지, 주거, 상업지역, 공업지역) 20개 지점을 대상으로 매 분기별 측정하여 관리하고 있다.

## 가) 생활소음 규제기준

[단위:dB(A)]

대상 지역	시간대별 소음원	아침, 저녁 (05:00~07:00, 18:00~22:00)	주간 (07:00~18:00)	야간 (22:00~05:00)	
가. 주거지역, 녹지지역, 관 리지역 중 취락지구 · 주 거개발진흥지구 및 관 광 · 휴양개발진흥지구, 자연환경보전지역, 그 밖 의 지역에 있는 학교 · 종 합병원 · 공공도서관	확 성 기	옥외설치	60이하	65 이하	60 이하
		옥내에서 옥외로 소음이 나오는 경우	50 이하	55 이하	45 이하
	사 업 장	공장	50 이하	55 이하	45 이하
		동일 건물	45 이하	50 이하	40 이하
			기타	50 이하	55 이하
		공사장	60 이하	65 이하	50 이하
나. 그 밖의 지역	확 성 기	옥외설치	65 이하	70 이하	60 이하
		옥내에서 옥외로 소음이 나오는 경우	60 이하	65 이하	55 이하
	사 업 장	공장	60 이하	65 이하	55 이하
		동일 건물	50 이하	55 이하	45 이하
			기타	60 이하	65 이하
		공사장	65 이하	70 이하	50 이하

## 나) 정온 시설 현황(2019년)

(단위 : 개소 수)

계	종합병원	도서관	학 교	공동주택	노인의료복지시설	영유아보육시설
498	5	3	79	191	30	190

## 다) 생활소음 처리 현황(2019년)

(단위 : 건)

신고건수	처 리 내 용			
	계	조치사항	현지시정	기 타
231	231	12	219	-

## 2) 생활소음 · 진동 관리대책

생활소음 · 진동으로 인한 피해로 민원이 발생한 지역이나 우려지역, 각종 건설공사 주변지역에 대하여 소음 · 진동 실태조사를 반기별로 실시하여 생활소음 · 진동 저감대책을 강구하고 있다.

조사방법은 소음측정기를 이용하여 소음측정 자료평가표에 의거 소음 환경기준 초과 여부를 측정하고 있으며, 환경기준을 초과한 소음배출원에 대하여는 방음조치 및 공사시간을 조정하는 등 소음피해가 최소화되도록 조치하고, 필요시 방음벽을 설치하도록 지도하고 있다.

## 마. 기후변화대응

## 1) 추진배경

2015년 유엔기후변화협약 당사국총회(COP21)에서 기후변화협정체결로 195개 당사국 모두 온실가스 의무 감축하여야 하며, 이를 위해 우리나라는 2030년까지 배출전망치(BAU)대비 37%까지 감축 목표 달성을 위해 종합적이고 체계적인 대응이 절실히 요구되어지고 있으며, 기후변화에 대한 정부 간 패널(Intergovernmental Panel on Climate Change, IPCC) 4차 평가 보고서(2007)에 의하면 건물, 가정과 상업부문의 온실가스 감축 잠재량이 가장 큰 것으로 분석되었다.

## 2) 탄소포인트제도 운영

생활속 온실가스 감축활동에 대한 시민의 자발적 참여와 실천유도를 위해 탄소포인트제를 시행, 개별 가구(상가) 및 공동주택 단지 가입자의 에너지 사용량 절감률에 따라 포인트를 부여하고 이에 상응하는 인센티브를 지급한다.

## 3) 그린리더육성교육

기후·환경네트워크를 중심으로 한 '온실가스 줄이기 범국민실천 그린스타트 운동'의 확산 및 실천문화 정착을 선도하기 위한 그린리더를 육성, 기후변화에 대한 시민인식 변화 교육, 에너지 절약방법 등 일상 생활 속에서 온실가스 줄이기 녹색생활을 실천하고 전파한다.



### 3. 환경개선부담금 부과·징수

깨끗하고 쾌적한 환경보전과 훼손된 환경을 개선하고 오염방지를 위하여 폐·하수처리장, 쓰레기 매립지 등 환경기초시설의 확충과 환경개선사업 소요재원 조달과 일환으로 소비, 유통과정에서 환경오염물질을 배출하는 경유 자동차에 대하여 원인자부담의 원칙에 의거 환경개선부담금을 부과·징수하는 제도로서 부과대상 현황은 아래와 같다.

#### 가. 부과대상

- 1) 경유를 연료로 사용하는 자동차의 소유자
  - 부과기준일(6월 30일/12월 31일)현재 해당 자동차 소유자
- 2) 경유를 연료로 사용하는 자동차로서 「자동차관리법」에 따라 등록된 자동차
  - 「자동차관리법」에 따르지 않는 차량이나 건설기계 제외

#### 나. 면제대상

- 1) 자동차 : 「자동차관리법」에 따른 자동차매매업자가 팔 목적으로 전시하고 있는 자동차
- 2) 「화물자동차운수사업법」 제18조의 규정에 의한 휴업신고를 하고 그 휴업기간 중에 있는 자동차(휴지기간 면제)
- 3) 저감장치 부착 자동차(보증기간 3년 면제)
- 4) 저공해자동차 유로5 경유차, 유로6 경유차
- 5) 「장애인복지법」 제2조에 따른 장애인(장애등급이 1급부터 3급까지에 해당하는 사람으로 한정한다), 「국민기초생활 보장법」 제2조제1호에 따른 수급권자
- 6) 「환경개선비용 부담법 시행령」 제6조제6호에 따른 국가유공자, 고엽제후유의증환자, 5·18민주화운동부상자

#### 다. 환경개선부담금 부과·징수 현황(2019년)

(단위 : 건, 백만원)

구 분	부 과		징 수		징수율 (%)
	건 수	금 액	건 수	금 액	
총 계	35,043	2,016	28,688	1,636	81
시 설 물	0	0	0	0	0
자 동 차	35,043	2,016	28,688	1,636	81

## 4. 환경신문고 운영

환경신문고는 환경오염에 대한 지역주민의 감시 및 신고의식을 고양하기 위하여 운영하는 제도이며, 사용방법은 국번 없이 전화 128을 이용하면 된다.

2019년 한 해 동안 자동차매연, 대기, 수질, 비산먼지 등 1,065건의 민원을 처리하였으며, 이중 매연 과다배출 자동차 신고가 89건으로 자동차 대기오염에 대한 자발적인 주민들의 신고정신이 투철하기 때문이라 추정 된다

앞으로 언론매체 등을 통한 지속적인 시민홍보를 실시하여 온 국민이 환경감시에 참여토록 유도함으로써 환경오염을 사전에 예방함은 물론 쾌적한 도시환경 조성에 기여하리라 본다.

## 5. 생태환경 보전

### 가. 국립호남권생물자원관 건립 추진

#### 1) 사업개요

국가간 생물다양성 협약인 '나고야의정서'발효 이후 생물자원의 배타적 권리가 인정되면서 선진국들간 생물다양성 보전 및 생물유전자원 확보 경쟁이 치열해 질 것으로 예측되는 가운데 환경부 산하 국립호남권생물자원관을 목포시 달동 1357번지(고하도)에 건립했다.

사업기간은 2013년~2019년으로 총사업비 493억원을 투자하여 부지면적 94,851㎡에 건축연면적 9,870㎡(지하1층, 지상3층) 규모로 주요시설로서는 수장고와 연구 및 전시·교육시설, 야외체험시설 등이 있다.

또한 지역에서는 생물자원을 활용한 미래 성장동력 산업을 육성하는데 지원을 받을 수 있는 기반시설이 구축되고, 주변 해상케이블카사업과 연계하여 생태관광자원으로도 활용 될 수 있도록 준비해 나갈 계획이다.

## 제7절 자원순환 행정

### 1. 폐기물관리 및 청소행정

#### 가. 폐기물관리

##### 1) 폐기물 개요

폐기물이라 함은 쓰레기, 연소재, 오니, 폐유, 폐산, 폐알칼리, 동물의 사체 등으로서 사람의 생활이나 사업 활동에 불필요한 물질을 말하며 생활폐기물과 사업장폐기물로 나누어진다.

생활폐기물은 사업장폐기물 이외의 폐기물을 말하며, 사업장폐기물은 1일 평균 300kg이상 배출하거나, 건설공사 및 일련의 공사·작업등에 의하여 5톤 이상 배출하는 사업장이나, 공장의 배출시설에서 1일 평균 100kg이상 배출되는 폐기물 그리고 지정폐기물을 말한다.

##### 2) 폐기물 관리체계

생활폐기물은 우리시에서 기본적으로 처리하고 있으며, 음식물쓰레기와 재활용쓰레기 및 일반쓰레기로 분리 배출하여야 하고, 재활용쓰레기와 일반 생활쓰레기는 시에서 수거하고 음식물쓰레기는 민간업체에서 수거하므로 음식물쓰레기와 음식물쓰레기가 아닌 것은 철저히 분리 배출하여야 한다. 사업장폐기물은 원칙적으로 배출자가 스스로 처리할 책임을 지며, 폐기물의 종류에 따라 처리방법, 즉 수집·운반·보관 및 처리기준에 적합하게 처리하여야 한다.

##### 3) 폐기물의 발생 및 처리

###### 가) 생활폐기물

'95. 1. 1부터 쓰레기종량제를 실시하게 된 후 쓰레기 배출량이 감소된 반면 재활용품 수집량은 증가하게 되었다. 2018년도 현재 시민 1인당 1일 생활폐기물 발생량은 0.67kg(총발생량 159톤/일)으로 94년 대비(1.41kg) 48%로 줄어들었다. 이는 '95. 1. 1부터 실시된 쓰레기종량제에 전 시민들이 적극 참여한 결과라고 평가할 수 있다.

가정에서 배출하는 폐기물중 재활용품 및 대형폐기물을 제외한 폐기물을 일반주택지역에서는 종량제 규격봉투에 담아 지정된 장소에 내어놓으면 환경미화원이 수거한 후 위생매립장으로 운반한다. 공동주택지역은 옥외에 설치된 쓰레기용 압출박스에 종량제 규격봉투를 사용하여 수시로 배출토록 하고 있으며, 수거는 매일하는 것을 원칙으로 하고 있으나 지역실정에 따라 격일제 또는 주 1~2회 순회 수거하는 곳도 있다.

###### 나) 대형폐기물

대형폐기물이란 냉장고, TV, 세탁기 등 가전제품과 장롱, 소파, 책상 등 가구류 등으로 종량제 규격봉투에 담기 어려운 폐기물을 조례로 규정하여 별도의 수수료를 받고 처리하고 있다.

대형폐기물을 배출하고자 할 때에는 동사무소에 직접 신고한 후 품목에 따라 2,000~15,000원의 수수료를 부담하고 스티커를 발부받아 부착하여 해당 장소에 내어 놓으면 그 다음날 수거하게 된다. 인터넷 신청도 가능하다.

### ※ 재활용가능폐기물의 품목 및 배출요령

종 류	품 목	배 출 요 령
1. 종이류	○ 신문지	- 물기에 젖지 않도록 하고 반듯하게 펴서 차곡차곡 쌓은 후 묶어서 배출
	○ 책자, 노트, 종이쇼핑백, 달력, 포장지	- 비닐 코팅된 표지, 공책의 스프링 등은 제거
	○ 종이컵	- 내용물을 비우고 물로 한번 헹군 후 압착하여 봉투에 넣거나 한데 묶음
	○ 상자류(과자 · 포장상자, 기타 골판지 상자 등)	- 비닐코팅 부분, 상자에 붙어있는 테이프 · 철핀 등을 제거한 후 압착하여 운반이 용이하도록 배출 - 비닐 코팅된 종이류, 테이프, 기타 이물질이 섞인 경우 재활용불가
2. 캔 류	○ 철캔, 알루미늄캔(음 · 식용류)	- 내용물을 비우고, 이물질이 섞이지 않은 상태로 가능한 압착 - 걸 또는 속의 플라스틱 뚜껑 등 제거 - 페인트, 오일, 담배꽂초 등 이물질이 묻어 있는 것은 재활용불가
	○ 기타캔 (부탄가스, 살충제용기)	- 구멍을 뚫어 내용물을 비운 후 배출
3. 병 류	○ 맥주, 소주, 음료수, 드링크 병류 ※빈 용기(공병)보증금 제도 활용	- 병뚜껑을 제거한 후 내용물을 비우고 물로 헹구어 배출 - 담배꽂초 등 이물질을 넣지 말 것 - 식기류, 도지기류, 깨진 유리 재활용불가
4. 고철류	○ 고철(공기구, 철사, 못, 철판 등) ○ 비철금속(양은, 스텐류, 전선, 알루미늄 세시류)	- 이물질이 섞이지 않도록 한 후 봉투에 넣거나 끈으로 묶어서 배출 - 고무, 플라스틱이 합성되어 있는 경우 재활용불가

종 류	품 목	배 출 요 령
5. 플라 스틱류	○ 페트병, 세제용기, 우유병, 음료수 병, 스티로폼 식품 포장용기 등 ○ 스티로폼 완충재 (가전완충제, 농수산물상자)	- 내용물을 깨끗이 비우고 다른 재질로 된 뚜껑이나 부착상표 등을 제거한 후 가능한 압착하여 배출 - TV · 냉장고 · 세탁기 · 에어컨디셔너 · 전자레인지 · 퍼스널컴퓨터 제품의 스티로폼 완충재는 판매자등이 직접 회수 - 수산양식용 폐부자, 음식물 등 물질이 많이 묻어 있거나 타물질로 코팅된 페스티로폼은 재활용불가 - 완구, 전화기, 비디오 테이프, 옷걸이, 전자제품 등 재질 혼합 제품은 재활용불가
	○ 컵라면 용기, 플라스틱 (스티로폼)받침용기 · 접시류	- 컵라면용기는 내용물을 깨끗이 비우고 다른 재질로 된 덮개를 제거 후 배출
6.의 류	○ 면 · 섬유류 ○ 기타 의류	- 물기에 젖지 않도록 마대 등에 담거나 묶어서 배출 - 손상된 의류 경우 재활용불가
7.영농 폐기물류	○ 농약빈병 ○ 농업용 폐비닐	- 내용물을 완전히 사용한 후 유리병, PET병별로 구분하여 뚜껑을 분리, 마대 등에 따로 넣어 배출 (일반 유리병, PET와 반드시 구분배출) - 하우스용 비닐과 멀칭용 비닐을 구분하여 흙과 자갈, 잡초를 털어낸 후 운반이 쉽도록 묶어서 마을 공동 집하장에 보관
8. EPR 재활용 비닐봉투	○ 1회용비닐봉투 (세탁소비닐포함) ○ 포장용 비닐 (기포가 들어 있는 제품보호용등)	- 과자 · 라면봉지 · 컵라면비닐, 기타 이물질이 묻어있는 경우 제외 - 투명 · 불투명비닐 분리 배출
9.기타류	○ 전선관, 파이프, 호스, 장판류, 타이어, 폐건전지 ○ 삼푸용기	- 이물질을 제거한 후 봉투에 담거나 끈으로 묶어서 배출 - 용기 내부의 금속제스프링 및 볼을 분리한 후 배출 - 화장품병 · 플라스틱 용기, 부동액 재활용불가
	○ 종이 · 우유팩	- 내용물을 비우고 가급적 물로 헹군 후 반드시 일반폐지와 혼합되지 않게 배출
	○ 폐형광등	- 폐형광등 분리배출 용기에 배출 (가까운 동주민센터나 공동주택 용기에 배출)

#### 다) 건설폐기물

2019년도 건설폐기물은 각종 공사장에서 배출되는 폐 콘크리트, 폐목재류, 폐아스콘 등으로 건설경기에 따라 발생물량의 기복이 매우 심한 편이며 관내에서 발생하는 건설폐기물은 건설폐기물 처리계획서를 작성 우리시에 제출하여 확인을 받은 후 폐기물처리업체에 위탁 처리하면 된다.

## 나. 청소행정

## 1) 일반 현황

## 가) 쓰레기 1일 배출 및 수거량(2019)

청소 구역	행정동	세대수	인구수(명)	생활폐기물발생 및 수거량(톤)
40.4km <sup>2</sup>	23	101,609	235,423	159

## 나) 쓰레기매립시설 현황

위 치	면적(m <sup>2</sup> )	공사기간	사업비(백만원)	매립용량(m <sup>3</sup> )	사용기간
대양로 241-41	180,000	'92. 12~ '95. 11	22,300	2,897,000	'95.~

## 다) 청소인력 현황 (2019)

(단위 : 명)

환 경 미 화 원				
계	운 전 직	시가지청소	선 별 장	기 타
166	16	85	10	55

## 라) 청소장비 현황(2019)

(단위 : 대수)

청 소 차 량						손수레	암롤, 박스
소계	압축차	암롤차	진공 노면차	봉투 판매	순찰 지도		
34	19	9	3	1	2	89	250

## 마) 청소차량 세차시설 현황(2019)

위 치	사업비(천원)	설치일	지 하 수 관 정		
			굴착심도(m)	공급능력(톤/일)	동력(HP)
대양로 241-55	23,162	'99. 2.	200	50	5

## 2) 쓰레기 종량제 추진

쓰레기종량제 시행 초기에는 주민참여 부족으로 인한 일부 주민의 규격봉투 미사용 및 무단투기 행위 등으로 쓰레기종량제 시행에 어려움이 많았으나, 지속적인 홍보와 수거 거부 및 지도·단속 등으로 쓰레기 종량제가 정착되어가고 있다. 종량제 시행은 쓰레기 발생량 감소, 재활용품 증가, 쓰레기 행정서비스 개선 등 가시적인 성과 외에도 총괄적으로 시민의 환경의식이 높아지는 계기를 마련하였다.

## 가) 쓰레기 무단투기 지도·단속 및 과태료 부과 현황 (2019)

단속팀		단속활동		적발조치(과태료부과)	
팀	명	회	명	건	금액(천원)
1	11	1,526	3,052	485	49,267

## 나) 쓰레기 종량제 규격봉투 가격표 (2019)

구분	5ℓ	10ℓ	20ℓ	30ℓ	50ℓ	75ℓ	100ℓ	비고
가격(원)	110	210	400	600	990	1,470	1,950	'98.9.16이 후 인상 없음

## 다) 쓰레기 종량제 규격봉투 판매현황 (2019)

판매현황		규격별 매수(천매)							
수량(천매)	금액(천원)	5ℓ	10ℓ	20ℓ	30ℓ	50ℓ	75ℓ	100ℓ	
6,328	3,146,830	216	1,410	3,191	344	701	3	463	

## 라) 재활용품 수거인원 및 장비현황 (2019)

인력(명)		수거차량(대)	파쇄기(대)	감용기(대)	압축기(대)	선별대(콘베어벨트)
기사	수집원					
4	4	4	1	2	4	1

## 마) 재활용품 수집 · 판매량 현황 (2019)

(단위 : 톤, 백만원)

수집 · 판매량	
재활용품 판매량	재활용품 판매금액
457	158

## 3) 음식물쓰레기 줄이기 대책 추진

## 가) 2019년 음식물류폐기물 발생량

계	시 수집운반량			다량배출 사업장	재 정 자립도
	소계	공동주택	단독주택 및 소형 음식점		
74.1	65	36.9	28.1	9.1	33%

## 나) 음식물쓰레기 감량화 의무 이행방법

(1) 추진목표 : '19년 발생량 대비 0.7%이상 저감(74.1 ⇒ 73.5톤/일)

(2) 추진계획

- 주요발생원인별 맞춤형 대책 추진
  - ⇒ 가정, 공공기관, 초·중·고, 음식점 별로 감량방향 제시 및 홍보
- 음식점 음식문화 개선운동 지속 추진
  - ⇒ 소형복합찬기 보급 확대, 남은 음식 포장용기 비치 등
- 다량배출사업장 관리강화
  - ⇒ 발생억제 의무부여, 의무 미이행시 과태료 부과(300만원이하)
- 범시민 실천운동으로 생활패턴 변화유도
  - ⇒ 공동주택 음식물쓰레기 줄이기 경진대회 개최 : 300세대 이상 89개 아파트
  - ⇒ 홍보·교육강화 : 캠페인(3회이상), 교육 및 언론매체 홍보 등

## 다) 음식물쓰레기 감량 의무사업장 현황(2019)

(단위 : 개소 수)

계	집단급식소 (100인 이상)	음식점 (200㎡이상)	대규모 점포	농산물 도매시장	호텔	기타
427	126	293	3	1	2	2



## (1) 음식물쓰레기 감량화 의무 이행방법

- 농·축산가에 유·무상으로 가축의 먹이 또는 퇴비로 재활용
- 감량화기기 설치하여 함수율을 25%미만으로 감량
- 스스로 재활용 : 직접 기르는 가축의 사료나 퇴비로 재활용
- 폐기물 재활용 처리업자 등에게 유상으로 위탁·재활용하는 방법

## (2) 역점 추진계획

- 음식물쓰레기 감량의무사업장 지도·점검 : 연 1회 이상
- 음식문화개선 우수업소 지속적인 관리강화
- 집단급식소에서의 음식 안남기기 운동 추진
- 자원화시설 운영으로 음식물류폐기물의 안정적 처리 기반을 확보하고 폐기물의 재활용 도모

## 다. 2019년 주요업무 추진실적

- ⇒ 적극적인 청소행정 추진으로 깨끗한 도시 관리
- ⇒ 생활폐기물의 안정적 처리 및 효율적 관리
- ⇒ 폐자원 처리시설 확충기반 조성
- ⇒ 폐기물처리 적정관리로 안전한 생활환경 조성

## 1) 깨끗하고 쾌적한 도시 환경 조성

- 계절별 시가지 대청소기간 설정 및 취약지 연중 정비
- 휴가철, 각종 축제·명절 대비 특별 대청소로 청소사각지대 해소
- 생활쓰레기 민원 당일 처리제 시행으로 주민불편 최소화
- 무단투기 단속 24시 감시체제로 쓰레기 무단투기 예방효과 및 경각심 고취
  - 과태료 485건 49,267천원 부과, 계도 1,041건
- 쓰레기 분리 수거 캠페인 전개로 시민의식 확산 기여

## 2) 위생매립장 순환이용 정비사업 차질 없는 추진

- 위생매립장 순환이용 정비사업 착공 : '19.9.

## 3) 음식물류폐기물의 효율적인 관리

- 음식물류 폐기물 수집운반 및 처리 민간대행 안정적 추진
  - 23,714.92톤(수집운반 1,407,655천원/ 처리 1,060,847천원)
- 공동주택음식물쓰레기 줄이기 경진대회 참여 아파트 인센티브 부여
  - 최우수 1팀 : 한국아델리움(300매, 1,414천원)
  - 우수 2팀 : 연산주공1단지, 상동호반리젠시빌 각각 150매(707천원)

- 장려 3팀 : 산정현대산업, 부영2단지, 옥암주공1단지 각각 100매(471천원)

#### 4) 폐기물배출사업장 점검 및 슬레이트 지원

○ 폐기물 처리업체 및 사업장 폐기물 배출 지도·점검 : 250개소

- 행정처분 11건(수사의뢰 1, 조치명령 및 과태료부과 10)

○ 슬레이트 처리지원 및 개량비 지급(51가구, 87,658천원)

#### 5) 석면피해 구제급여 보상금 지급 및 석면건축물 및 해체·제거 사업장 관리

○ 석면피해의심자에 대한 석면피해구제급여 지급(석면영향조사)

- 석면피해인정자 6명(사업비 109,452천원)

○ 석면건축물 안전관리 실태점검 : 123개소

- 실내공기 중 석면농도 측정 및 어린이집 건축물 석면조사 의무대상 확대

○ 해체·제거 사업장 관리 및 실태 점검

- 해체·제거 사업장 실태점검 : 16건

#### 7) 재활용선별장 효율적 운영관리

○ 재활용 판매실적 : 457톤, 158백만원

○ 대형폐가전 무상방문 수거 실적 : 8,822대(TV,냉장고,세탁기 등)

○ 폐형광등·폐건전지 수거 실적 : 4,986kg

### 라. 2020년 주요업무 추진계획

○ 시가지 청소 및 불법투기 해소 및 분리수거 추진

1) 청소차량의 관리 (타이어, 신차구입 등)로 시가지청소 효과 극대화

- 안정적 타이어 확보로 차량의 사고의 위험 감소

- 차량의 안전사고 위험 감소 및 운전원의 근무여건 개선

2) 쓰레기 불법투기 해소 및 분리수거 추진

- 상습불법투기지역 및 상가등을 분기별 선정 단속 및 캠페인 추진

○ 서남권 상생발전이 가능한 자원순환시설 확충

1) 광역 위생매립장 순환이용 정비사업 추진

- 굴착, 선별 및 매립지 조성 완료('22. 9월까지)

○ 음식물류폐기물의 효율적인 관리

1) 음식물류폐기물 수집운반 및 처리 민간대행 안정적 추진

- 수집운반 및 처리대행업체 선정 및 민간대행업체 이행여부 실태 점검

- 공동주택음식물 쓰레기 줄이기 경진대회 추진

○ 슬레이트 처리 지원사업 및 폐기물관련 사업장 지도·점검

1) 슬레이트주택 거주자에 대한 철저 지원으로 생활환경 개선

- 슬레이트 처리지원 추진계획 수립 및 공고, 접수, 정산

- 2) 폐기물관련 사업장 지도·점검으로 쾌적한 생활환경 조성
  - 폐기물 사업장 지도·점검 계획 수립, 지도·점검

#### 마. 석면관련 안전관리 및 석면피해구제 급여 지급

- 1) 석면건축물 및 해제·제거 사업장 관리
  - 석면건축물 조사결과 보고서 접수, 안전관리 실태점검 시행
- 2) 석면피해인정자 관리 및 구제급여 보상금 지급
  - 석면피해구제급여 보상금 지급
  - 석면 건강영향조사지역 확대추진 : 슬레이트 주택 밀집지역 중심

#### 바. 재활용선별장 시설 개선사업 추진 및 대형폐기물 민간위탁 처리

- 1) 노후화된 재활용 선별장 시설개선 사업 추진으로 적정 처리효율 확보
  - 자원순환특별회계 설치
  - 생활자원회수센터 확충사업 기본 및 실시설계, 사업 착공
- 2) 대형폐기물의 철저한 정상별 분류로 처리 위탁 비용 절감
  - 대형폐기물의 폐목재류, 폐합성수지류 등 철저한 정상별 분류로 처리비용절감

## 제8절 환경시설관리 행정

## 1. 일반 현황

## 가. 개요

- 1) 위치 : 목포시 대양동 694-1번지 외 58필지
- 2) 연혁
  - 1991. 10. 7 : 설치사업승인(환경부)
  - 1992. 12. 15 : 시설공사 착공
  - 1995. 2. 23 : 일반폐기물 매립시설사용 개시신고(영산강 유역환경청)
  - 1995. 5. 1 : 위생매립장관리사무소 설치조례 공포
  - 1995. 6. 5 : 위생매립장관리사무소 개소
  - 1995. 12. : 준공
  - 2000. 7. 5 : 목포시도시계획시설(광역쓰레기매립장)결정 및 지적고시
- 3) 사용기간 : 1995. 2. ~ 매립 완료시까지
- 4) 조성사업비 : 22,300백만원(국비 : 6,488, 도비 : 500, 시비 : 15,312)

## 나. 주요시설현황

## 1) 매립장 매립현황

- 부지면적 : 290,490m<sup>2</sup>(87,873평)
- 매립면적 : 180,000m<sup>2</sup>(54,450평)
- 매립용량 : 2,897,000m<sup>3</sup>
  - 현매립량 : 2,772,673m<sup>3</sup>(96% 사용 - 2019년도 말)
  - 잔여용량 : 124,327m<sup>3</sup> (4%)
- 주요시설
  - 건축물 - 7동 1,300m<sup>2</sup>
  - 음식물류폐기물자원화시설 - 40톤/일,
  - 침출수처리시설 - 200m<sup>3</sup>/일,
  - 생활폐기물 전처리시설 - 230톤/일
  - 하수슬러지 처리시설 - 80톤/일
  - LPG 발전시설 - 2MW,
  - 개량시설 - 1식
  - 차수막 깔기 - 221,067m<sup>2</sup>
  - 세륜세차시설 - 1식
  - 침출수 연계처리 관로 - 2.5km

보유장비

- 굴삭기 - 2대
- 업무용 차량 - 1대
- 불도우저 - 2대
- 살수차 - 1대
- 덤프트럭 - 2대
- 방역차량 - 1대
- 로올러 - 1대
- 스키로더 - 1대
- 압롤차 - 1대

음식물류폐기물자원화시설 현황

- 설치년도 : 2006. 2. 21
- 처리방식 : 호기성 퇴비화
- 처리용량 : 40톤/일
- 조성사업비 : 4,149백만원
- 음식물류폐기물 처리공정  
⇒반입→파쇄·희석→탈수→발효→후부숙→퇴비선별→출하

침출수처리장 현황

- 발생량 : 200m<sup>3</sup>/일
- 처리계통도  
⇒매립장→침출수·→저류조→연계조→북항하수처리장 이송처리

생활폐기물 전처리시설 현황

- 설치년도 : 2015. 12. 17
- 처리방식 : 건조 연료화
- 처리용량 : 230톤/일
- 조성사업비 : 38,696백만원
- 생활폐기물 처리공정  
⇒반입→선별→파쇄→건조→성형→출하

하수슬러지 처리시설 현황

- 설치년도 : 2011. 12. 31
- 처리방식 : 건조 연료화
- 처리용량 : 80톤/일
- 조성사업비 : 11,706백만원
- 하수슬러지 처리공정  
⇒반입→1차건조→2차건조→부산물저장→출하

## 2. 2019 주요업무 추진성과

### 가. 폐기물 반입량 및 판매수익 현황

(단위 : 톤)

계	생활폐기물	판매수입 (전력, 슬러지)
35,267	35,267	165,271천원

※ 일일 평균 반입량 : 160톤

### 나. 위생매립장 주변마을 건강검진

1) 대 상 : 3개(월산, 대박산, 산단마을) 주변마을

2) 사업내용

- 위생매립장 주변마을 건강 검진 실시
  - 검진기간 : 2018. 11. 1~ 2019. 1. 31
  - 수 검 자 : 3개 마을 179명
  - 사 업 비 : 53,700천원

## 3. 2019 주요역점시책

### 가. 위생매립장 주변마을 건강검진사업

- 1) 검진기간 : 2016. 12. 31 ~ 2018. 11. 1
- 2) 검진대상 : 3개 주변마을 거주자 중 희망자(162세대 기준)
- 3) 사 업 비 : 53,700천원

### 나. 위생매립장 주변마을 방역소독

- 1) 방역기간 : 2019. 5 ~ 10
- 2) 방역대상 : 3개 주변마을 8개소 취약지역
- 3) 사 업 비 : 8,000천원
- 4) 방역횟수 : 월24회(년 144회)

**다. 위생매립장 주변마을 의료용 살충제 배부**

- 1) 배부기간 : 2019. 5
- 2) 배부세대 : 주변 3개 마을 209세대
- 3) 배 부 량 : 의료용 살충제 4,420개
- 4) 사 업 비 : 19,200천원

**라. 쓰레기 복토용 토사 확보사업**

- 1) 연간소요량 : 25,000m<sup>3</sup>(복토용20,000, 내부도로 및 시트보호5,000)
- 2) 확보방법 : 유·무상 지속 확보

**마. 음식물자원화시설 운영관리 사업**

- 1) 음식물 처리량 : 13,086톤/년
- 2) 퇴비 생산량 : 1,494톤/년
  - 무상 : 1,494톤

**바. 생활폐기물 전처리시설 위탁운영 관리**

- 1) 위탁기간 : 2020. 2. 1. ~ 2023. 1. 31. (3년)
- 2) 운 영 자 : 코오롱글로벌(주)
- 3) 사 업 비 : 3,8696백만원
- 4) 생활폐기물 처리량(2019년) : 35,267톤
- 5) 고형연료 생산량(2019년) : 5,100톤
- 6) 슬러지처리시설 위탁운영 관리
  - 위탁기간 : 2018. 4. 1. ~ 2021. 3. 31. (3년)
  - 운 영 자 : 코오롱환경서비스(주)
  - 사 업 비 : 11,706백만원
  - 하수슬러지 처리량(2019년) : 19,464톤
  - 건조슬러지 발생량(2019년) : 3,612톤





## 제4장 안전도시건설 행정

제1절 도시계획

제2절 재난안전

제3절 건축행정

제4절 건설행정

제5절 교통행정



## 제 4 장

## 안전도시 건설행정

## 제1절 도시계획

## 1. 도시기본 현황

## 가. 국토이용계획현황

(단위 : km<sup>2</sup>)

행정 구역 명	행정 구역 면적	고시 면적	육 지				
			계	도시 지역	관리 지역	농림 지역	자연환경 보전지역
목포시	50.65	112.49	54.86	54.86			
			해 면				
			계	도시 지역	관리 지역	농림 지역	자연환경 보전지역
			57.63	57.63			

## 나. 도시기본계획 현황(목표연도 2020년)

2019. 12. 31 기준 (단위 : km<sup>2</sup>)

행정구역	도시기본계획구역			비 고
	계	육지부	해면부	
목 포 시	112.49	54.86	57.63	

## 2. 목포 도시기본계획 현황

## 가. 개 요

- 1) 기준년도 : 2015년
- 2) 목표연도 : 2030년
- 3) 계획인구 : 300,000명

## 나. 토지이용계획

### 1) 도시기본계획 구역 현황

구 분	목포시(km <sup>2</sup> )	비 고
계	112.49	
주거용지	18.468	
상업용지	2.136	
공업용지	8.930	
시가화 예정용지	0.566	
보전용지	23.280	
미 지 정	59.110	

### 2) 행정구역별 도시기본계획 구역

(단위 : km<sup>2</sup>)

행정구역	도시기본계획 구역			비 고
	계	육지부	해면부	
목 포 시	54.86	57.63	59.205	

## 3. 도시관리계획 현황

### 가. 개 요

2019. 12. 31 기준

목표년도	계획인구 (인)	면적 (km <sup>2</sup> )	인구1인당 면적(km <sup>2</sup> )	주거가능 면적(km <sup>2</sup> )	인구1인당 주거가능면적(km <sup>2</sup> )
2030	300,000	112.49	0.000363	54.86	0.00018

## 나. 용도지역

(단위 : km<sup>2</sup>)

계	주 거	상 업	공 업	녹 지	미지정
112.49	18.468	2.136	8.930	23.280	59.110
(100%)	(16.41%)	(1.89%)	(7.93%)	(20.69%)	(52.54%)

## 다. 시 설

종별 구분	도로 (대로이상)	광장	공원	항만	종 합 운동장	하수종말 처리장	분뇨종말 처리장	녹 지
개소수	63	41	135	4		4		80
연장(km)	9.4							
면적(km <sup>2</sup> )	2.97	0.42	6.77	2.23		0.22		0.9

## 라. 행정구역별 도시관리계획 구역

(단위 : km<sup>2</sup>)

행정구역	도시관리계획 구역			비 고
	계	육지부	해면부	
목 포 시	112,49	54,86	57,63	

## 마. 목포시 도시계획(용도지역) 결정 현황

구 분	결정고시(m <sup>2</sup> )	비 율(%)	비 고
합 계	112,490,000	100	
일반주거지역	13,356,891	11.94	
준 주거지역	1,297,566	1.15	
일반상업지역	1,549,143	1.38	
중심상업지역	444,034	0.39	
일반공업지역	5,552,559	4.94	

구 분	결정고시(m <sup>2</sup> )	비 율(%)	비 고
준 공업지역	2,835,296	2.52	
자연녹지지역	29,464,830	26.19	
생산녹지지역	283,278	0.25	
미지정지역	57,629,486	51.23	

## 4. 주요사업

### 가. 2025 목포 도시관리계획 재정비

2030 도시기본계획 등 상위계획의 구체적인 실천방안을 마련하고 장래 도시 개발 수요를 반영해 기 수립된 도시관리계획의 타당성을 재검토한 용역이다.

재정비를 통해 시가지 주변의 무분별한 난개발을 방지하고 장기미집행 도시계획시설 실효에 대비하는 등 체계적이고 균형있는 단계별 집행계획(안)을 마련하였다.

### 나. 목포 평화광장 구조개선 사업

관광특구로 지정(2007)된 목포 평화광장을 리모델링해 서남권 최대의 도심 속 친수공간으로 조성하는 사업이다.

2020년까지 총사업비 50억원(국비 9, 도비 16, 시비 25)을 투입해 평화광장 기능 개선 사업을 추진한다. 관광객 편의를 확보하고 상권을 활성화시키기 위해 주차장을 추가로 조성하고, 인도와 녹지 공간을 재조정함으로써 이용객이 마음 편히 이용하는 힐링 공간으로 재탄생시킬 계획이다.

2019년 12월 두 차례의 설명회와 주민과의 대화 행사를 통해 시민 의견을 수렴했으며 2020년 3월 실시설계용역 최종보고회를 개최했다.

사업이 완료되면, 목포 평화광장은 한층 업그레이드 될 춤추는 바다분수, 해양레포츠센터 건립 등을 통해 국내를 대표하는 해양복합문화관광지로 탈바꿈할 것이다.

### 다. 도시계획도로 개설

하당 방면 차량 및 대형버스 통행으로 병목현상이 심했던 청호시장~구)국도1호선 연결구간에, '구)석현건널목 교차로 구조개선사업'을 추진해 교통섬과 신호등을 설치하였으며, '광신아파트~구)석현건널목 위험도로 개선'사업을 통해 시민 안전과 편의 확보에 기여하였다.

해상케이블카 개통으로 통행량이 폭증하자 '행남사~삼진물산간 도로개설', '세라믹산단 진입도로 개설'사업 등을 통해 교통정체 해소를 추진하고 있으며, '대박마을 도로개설(10차분)준공 등 시민 불편 해소와 도시 균형 개발을 위해 노력하고 있다.

#### 라. 도시경관 및 조도 개선

목포시 관문에 '낭만항구 목포'브랜드 네임을 활용한 BI기 홍보기를 설치해 목포만의 매력을 홍보하고 도시 이미지 제고에 기여했다. 고하도 힐링랜드 경관조명 설치 등 각종 도시 경관 개선 사업을 통해 시군 경관행정평가 우수상을 수상했다.

도로조명 실태조사를 실시해 시가지 조명기구 DB를 구축했으며, 조명 민원 2,300여건 해결 등 조도 개선 사업을 통해 밝고 안전한 도시 만들기에 주력하고 있다.

## 제2절 재난안전

### 1. 안전문화 확산

#### 가. 안전관련 단체 활성화 추진

- 1) 안전모니터 봉사단 : 138명, 시민 생활주변 위해요소 신고처리 월 2건(연 24건)
- 2) 지역자율방재단 : 466명, 내집 앞 눈치우기 등 시민 캠페인 전개 48회
- 3) 목포시 의용소방대 : 168명, 소방기술경연대회, 훈련 및 교육 참여 등 250회

#### 나. 안전문화운동 및 안전관리 추진

- 1) 선제적 · 예방적 · 근원적 안전관리 체계 구축
  - 가) '19년도 목포시 안전관리 종합대책 수립
  - 나) 목포시의 지형·지리적 여건과 특성에 맞는 풍수해저감 종합계획 수립
  - 다) 유관기관과 현장감 있는 재난대응 안전훈련 실시
  - 라) 자연재해 피해 사전예방을 위한 방재사업 추진
  - 마) 도로, 교량, 옹벽, 방조제 등 재난위험요인 시설물 일제 점검·정비
- 2) 다양한 안전체험 교육
  - 가) 찾아가는 어르신 생활안전 순회교육(남도안전학당), 어린이 안전체험 교실 운영
  - 나) 안전 취약계층 생활안전교육(소방서 협업)
- 3) 현장 중심 시민생활 안전관리
  - 가) 안전신문고, 안전모니터 봉사단, 안전보안관 운영
  - 나) 생활안전 취약가구 전기시설 무료 안전점검 및 정비
- 4) 범시민 안전의식 함양 및 안전문화 확산
  - 가) 안전목포 범시민 캠페인 전개, 매달 '안전점검의 날' 실시
  - 나) 선진국형 정책보험인 풍수해 보험으로 자기 책임형 방재체계를 구축하여 피해 주민의 자립의지 고취
  - 다) 범시민 안전의식 개선 시내버스 외부광고 추진



## 2. 재난관리체계 구축

### 가. 2019년 기상특보 및 강수량

- 1) 2019 기상특보 발령 현황 : 34회
  - 가) 호우·대설 주의보(경보) : 15회(대설 9, 호우 6)
  - 나) 강풍 주의보(경보) : 12회
  - 다) 태풍 주의보(경보) : 4회
  - 라) 폭염 주의보(경보) : 3회

### 2) 목포시 강수량 현황(2019)

(단위 : mm)

월별	누계	1월	2월	3월	4월	5월	6월
강수량	1,363.3	58.0	39.3	152.7	169.0	89.3	162.0
		7월	8월	9월	10월	11월	12월
		67.6	246.2	151.4	138.4	51.1	38.3

### 나. 재난안전상황실 24시간 내실운영

#### 1) 운영개요

- 가) 근무인원 : 총 4명(주간 2, 야간 2), 재난안전상황실(민원동 3층)
- 나) 근무형태 : 24시간 근무(09:00~익일 09:00), 연중무휴 상시 운영
  - (1) 상황발생시 재난안전대책본부 구성 및 운영(비상 단계별 근무인력 증원 배치)

#### 다) 근무요령

- (1) 유형별 재난상황 수시 접수
- (2) 재난 상황 발생 시 유·무선 즉시 보고 및 전파
- (3) 상황발생시 담당업무별 임무 수행

#### 2) 재난안전상황실 시스템 현황

연번	장비명	대수	위치	주요기능
1	상황관제시스템	1식	재난안전상황실	관제용 전산 장비

2	재난 감시용 CCTV	10대	2호광장 등	재난·재해 감시용 영상장비
3	문자전광판	5대	버스터미널 앞 등	재난 홍보용 전광판
4	자동음성통보시스템	31대	23개 주민센터 등	재난 홍보용 마을방송
5	RDS 재난예경보시스템	5대	평화광장 등	해안지역 재난 예·경보 방송 장비
6	강우량측정기	2대	목포시청 등	강우량 측정 장비
7	지진가속도계통합계측기	1식	재난안전상황실	시설물 지진 관측 장비

## 다. 재난대비 조직 및 장비 현황

### 1) 지역 재난안전대책본부 구성

#### 가) 개요

각종 재난으로부터 국토를 보전하고 시민의 생명과 재산을 보호하기 위하여 재난의 대응 및 복구대책을 신속히 강구할 수 있는 자율방재태세확립과 동시에 각 기관의 개별 방재체제에서 지역 종합 방재체제를 확립하여 완벽한 재난예방을 기여하는데 목적이 있다.

또한 재해 사전예방과 재난 발생시 응급구호 및 복구대책을 조직적이고 기동성 있게 전개할 수 있도록 평상시에도 24시간 상황유지를 하고 있으며, 기상예보 상황에 따라 2단계(준비단계, 비상단계)로 구분하여 운영하고 있다.

(1) 1단계(준비단계) : 상시대비체제와 기상특보(주의보) 발령 시 운영되는 사전대비체제

(2) 2단계(비상단계) : 기상 경보발령 또는 시 전역에 재난이 발생하거나 예상되는 경우 본부장이 필요하다고 인정할 때

※ 본부요원(33명)과 전 공무원이 참여하는 24시간 교대 근무

#### 나) 편성

전 행정 조직은 재난 발생 시 재난관리 체제로 조직을 신속히 전환하여 인력을 효율적으로 운영함으로써 상황에 대처할 수 있도록 하였다.

시장을 목포시 재난안전대책본부장, 부시장을 차장, 안전도시건설국장을 총괄지원관으로 하고 안전총괄과장을 지원담당관으로 하며 원활한 본부운영을 위해 기능별 실무반을 13개 반으로 편성 운영하며, 재난예방 및 응급복구를 신속하게 처리하기 위하여 목포시 재난안전대책본부 조직을 다음과 같이 구성한다.

● 목포시 재난안전대책본부 체계도

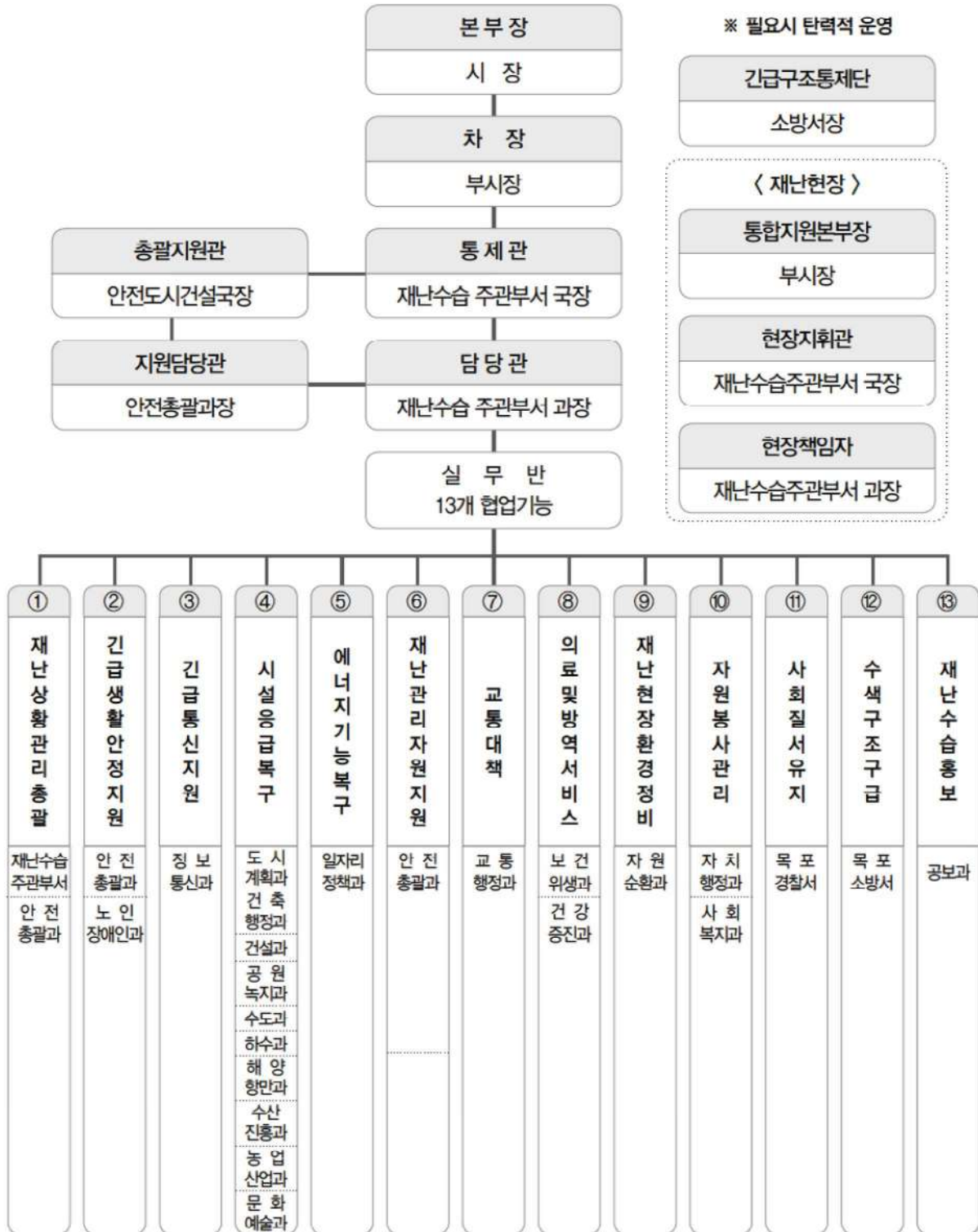

2) 지역자율방재단

계	단 장	간 사	목포시 지역자율방재단(14개 단체 513명)														
			한국자유총연맹 전남목포지부	바르게살기운동 목포시협의회	대한적십자봉사회 목포지구협의회	목포재향경우회	월남참전자회 목포지회	한국열관리시공협회 목포시지회	해병대전우회 목포지회	목포경찰서 교통지킴이여성회	시민자율봉사대	사랑실은교통봉사대	원자력여성단체	양지회	농심회	파크회	동지역자율방재단
466	1	1	20	18	20	20	25	20	25	20	20	18	25	25	25	25	158

3) 재난대비 장비 및 현황

가) 수방자재 비축현황

종류	양수기	모 래 주머니	묶음줄	재 난 안전선	비닐	안전펜스	탐지 (천막)	보 관 장 소
수량	76대	45,000개	42개	60개	15롤	35개	7개	수방자재 창 고

나) 동원장비 사전지정 및 관리

구 분	관용장비			민간장비			군용장비		
	덤프트럭	굴삭기	청소차	덤프트럭	굴삭기	기타	화물트럭	굴삭기	지게차
수량	4대	3대	44대	23대	31대	4대	3대	5대	6대

다) 구호물자, 방역물자 및 수용시설 지정

○ 구호물자 : 응급구호세트 109개, 취사구호세트 20개

○ 방역물자

품 목	살충제	살균제	우물소독약	예방주사약
수 량	1,032 ℓ	-	-	-

### 3. 향후 발전방향

#### 가. 안전관리 체계 구축 및 안전의식 확산

2019 안전관리 종합대책을 자연재난, 사회재난, 재난안전 분야로 나누어 단계별 대응계획을 수립하고, 경로당, 경로대학 등 어르신들을 대상으로 생활안전 순회교육을 개최하며, 어린이를 대상으로 안전의식 습관 조기형성을 위해 지진, 화재, 교통, 해양안전 등 안전체험교실을 운영한다.

#### 나. 선제적·예방적 안전관리 체계 구축

행정안전부 주관으로 실시하는 '19년도 국가안전대진단을 시설관리자 자체 점검에서 민·관 합동으로 취약시설을 점검한다. 그리고 축제장, 전통시장 등에서 계절별·시기별로 매달 안전점검의 날을 운영하며 5,600세대, 183백만원 규모의 취약계층에 대한 전기시설 안전점검 및 소화기 보급사업을 실시한다.

#### 다. 풍수해 등 재난상황별 체계적 대처

설해, 황사, 태풍, 폭염 등 계절별 자연재난 종합대책을 수립 및 5회 이상 자율방재단 등에 자연재해 방재교육 및 훈련을 실시해 대응능력을 강화한다.

#### 라. 비상사태 대비 민방위 시설점검 및 교육훈련 강화

비상급수 8개소, 주민대피 142개소, 경보시설 13개소 등 비상대비 시설에 대한 점검을 하고, 4회에 걸쳐 총 14,098명이 참여한 민방위 교육 및 훈련을 내실 있게 운영한다. 뿐만 아니라 유관기관이 공동으로 참여하여 유기적인 협조 체계를 유지한다.

### 마. 안전통합센터(CCTV) 운영

안전통합센터(CCTV)는 '17. 2월 목포시청 민원동 3층에 총면적 593㎡ 규모로 설치 됐으며 관제실과 장비실, 영상분석실, 회의실 등을 갖추고 있다.

방범용을 비롯해 어린이보호구역, 공원, 재해위험지구, 33개 초등학교 등에 설치된 CCTV 1,564대를 관제요원 29명 4조 3교대(1명 주간근무), 경찰관 3명 3교대로 24시간 365일 모니터링 함으로써 사건·사고 초기 상황 대응으로 시민의 생활안전을 도모하는 등 안전도시 건설의 기반을 구축한다.

## 제3절 건축행정

### 1. 주택행정

#### 가. 개 요

2019. 12월말 현재 주택보급률은 99.99%이며 쾌적하고 편안한 주거환경 조성으로 주민의 삶의 질 향상에 기여하였다.

#### 나. 주택현황

(2019. 12월말)

구분	가구 수	주 택 수						주택 보급률
		계	단독	연립	다세대	아파트	비주거용 주택	
2019	102,481	102,476	27,771	1,457	2,086	65,708	5,454	99.99

#### 다. 건축민원 처리현황

(2019. 12월말)

계	공동주택 사업승인	건축허가	착공신고	사용승인
680	4 (1,557세대)	247	114	315

#### 라. 앞으로 건축행정 방향

목포시에서는 쾌적하고 편안한 주거환경조성으로 안전한 도시 이미지 제고와 공동주택 관리·운영으로 더불어 사는 공동주택 만들기 등 투명한 건축민원서비스 제공 및 건축행정 법·질서 확립에 시민참여를 유도하여 시민들의 삶의 질을 높여 나가하고자 함.

## 2. 건축위원회 운영

### 가. 개 요

건축에 관한 법정 중요사항과 건축물의 구조안전, 피난 및 소방에 관한 사항을 심의하기 위하여 건축법 제4조 및 목포시 건축조례 제5조 규정에 따라 지역실정에 맞게 건축, 에너지, 디자인, 조경, 도시계획, 범죄예방, 소방, 안전에 관한 학식과 경험이 풍부한 사람을 목포시 건축위원으로 위촉 운영하고 있다.

### 나. 건축위원회 구성(34인)

1) 위원수 : 34명

가) 일반인(30명) - 대학교수 11, 건축사 8, 건축전문가 11

나) 공무원(4명) - 안전도시건설국장, 도시계획과장, 건축행정과장, 목포소방서 방호구조과장

다) 구성(9개 분야)

명 \ 분야	계획	구조	시공	디자인	교통	설비	소방	안전	토질
총30명	12	4	2	2	2	2	2	2	2

2) 임기 및 연임 : '19. 9. 01 ~ '22. 8. 31(3년간/1회 연임가능)

### 다. 건축위원회 심의현황

#### 〈연도별 건축위원회 심의 개최 현황〉

년도	계	2013년	2014년	2015년	2016년	2017년	2018년	2019년
심의 횟수	49	4	11	5	7	8	6	8
심의 건수	64	4	11	10	9	13	7	10



### 3. 2019 주요업무 추진실적

#### 가. 주민들의 삶의 질 향상을 위한 공동주택 주거환경 개선사업 추진

공동주택 경비실 에어컨설치 지원사업으로 열악한 경비실 근무환경을 개선하여 서로 배려하는 공동주택문화 확산 및 입주민 관리업무의 효율성을 제고하고 노후공동주택 공용시설물 개보수, 보안등 전기요금 지원, 수목전지 부산물 처리비 지원 등의 사업을 통해 공동주택 주거환경 및 정주여건을 개선하여 공동주택 주민들의 삶의 질 향상에 기여하였다.

#### 나. 공동주택 건설공사현장 안전·건설시공 관리 강화

건설현장 사고 및 민원발생 예방을 위하여 해빙기, 장마철, 추석명절 등에 주기적으로 공사현장을 지도·점검하고, 공동주택 건설현장에서 운용하는 타워크레인에 대한 일제점검을 실시하여 공동주택 건설시공 및 건설공사 현장 안전관리를 강화하였다.

#### 다. 밝고 깨끗한 도시환경 조성 및 주택행정 건실화에 노력

목포해상케이블카 개통을 대비 유달산 주변의 노후건축물 지붕경관 개선사업을 추진하고 도시미관을 저해하는 노후 공가를 정비(8개동)하여 밝고 깨끗한 도시환경을 조성하였으며, 건축법 위반 건축물 시정명령에 따른 자진시정(91건), 위법행위 지도·단속(165회), 이행강제금부과(429,406천원) 등을 통하여 준법정신을 고취시키는 한편 시정이 가능한 불법건축물에 대해서는 적법절차를 거쳐 건축허가를 함으로써 시민의 재산권 보호는 물론 건축행정질서 확립에도 노력하였다.

### 4. 2020 주요업무 추진계획

#### 가. 살기좋은 아파트 만들기 사업 추진

갈등없는 공동주택 문화조성을 위한 공동주택 입주자대표회의 운영교육과 「목포시 공동주택지원조례」에 근거한 지원사업을 지속 추진하며, 건설임대아파트 분양전환 후 아파트 시설 교체 보수에 필요한 특별수선충당금 적립금을 당사자간 정확하게 인계토록 행정지원하고 임대사업자 등록, 임대차계약 신고등 임대아파트 민원을 신속·정확하게 처리하겠음.

#### 나. 공동주택단지 설계 및 시공관리 철저

사업계획승인시 공동주택설계의 지도·감독을 강화하고 쾌적한 공동주택단지 계획으로 입주민의 주거환경을 증진시키겠음.

시공중인 현장에 대해서는 건축, 시공, 토목, 구조, 소방, 전기, 기계 및 조경 등 각 분야별 전문가로 구성된 「목포시 공동주택 품질점검단」 점검 및 정기 안전점검(분기별 1회 이상)과 공사관계자 행정지도 등을 통해 공사현장 시공 및 안전관리를 강화하겠음.

#### 다. 더불어 사는 안전하고 쾌적한 도시환경 조성

도시미관을 저해하고 붕괴위험이 있는 노후된 공가를 지속적으로 정비하여 동네주차장, 화단 등 시민 편의시설로 활용하고, 일정규모 이상의 건축공사장을 대상으로 가설울타리 설치기준을 마련 외부에 관광컨텐츠 홍보판을 설치하여 밝고 쾌적한 도시환경을 조성하겠음.

대형 건축공사장에 안전을 위협하는 도로변 자재적치, 가설시설 등 위험요소를 주기적으로 정비하고 재난위험이 상존하는 특정관리대상 시설물에 대하여 정기·수시 안전점검을 실시하며 일정기준 이상의 집합건축물, 다중이용건축물의 유지관리 점검안내와 지도를 통하여 재난안전사고를 사전에 예방하겠음.

## 6. 주택, 공원, 상·하수도

### 가. 주택

#### 〈주택 종류별 현황〉

(단위 : 호)

계	단독주택	아파트	연립주택	다세대주택	기타
102,476	27,771	65,708	1,457	2,086	5,454

※ 주택 보급률 : 99.99% (2019. 12월말 102,481세대)

## 제4절 건설행정

### 1. 도로건설

#### 가. 도로현황

목포시 도로 분야의 일반 현황은 도로·도로시설물로 구분되며, 각 분야별 시설현황은 다음과 같다.

##### 1) 도로

총 연장은 467.43km이고, 도로율은 13.45%(도로 6.82km<sup>2</sup>/면적 50.7km<sup>2</sup>)이며, 도로개설율은 76.64%로 전국 평균 85.33%보다 낮은 편이며 우리 시의 도로현황은 다음과 같다.

(단위 : km)

등급별	노선수	총연장	개설	미개설	개설율 (%)	도로율 (%)	비고
계	1,430	467.4	358.2	109.2	76.64	13.45	
일반 국도	2	12.8	12.8	-	100		
국가지원지방도	-	-	-	-	-		
일반지방도	-	-	-	-	-		
시 도	1,428	454.6	345.4	109.2	75.98		

##### 2) 도로시설물

도로시설물은 총 57개소로, 현황은 다음과 같다.

(단위 : 개소)

계	교량	보도육교	지하차도	터널	비고
57	42	12	1	2	

## 2. 2019년도 도로건설사업 실적

2019년도 우리 시에서 추진한 도시계획도로 개설사업 중 신안실크밸리 7차 옆 도로개설 외 4건 사업을 추진 및 준공 하였으며, 현황은 다음과 같다.

### 〈도로개설 현황〉

연번	공사명	사업개요	시공회사	사업기간	사업비 (백만원)	비고
계	5개소	L= 149m			1,904 (보 1,075, 공 829)	
1	신안실크밸리 7차 옆 도로개설	L=10m B=10m	(주)명승건설	'18. 1. 2.~ '19. 5. 27.	370 (보 350, 공 20)	
2	죽교동 대중부동산 옆 도로개설	L=20m B=10m	(유)현명 종합건설	'19. 3. 20.~ '19. 7. 1.	200 (보 110, 공90)	
3	용해동 두배로마트 옆 도로개설	L=35m B=6m	(주)선재건설	'19. 5. 13.~ '19. 9. 3.	50 (공 50)	
4	유달가구백화점 주변 도로개설	L=24m B=6m	(유)현명 종합건설	'16. 12. 18.~ '19. 12. 23.	1150 (보 615, 공 535)	
5	구.석현건널목 교차로 구조개선공사	L=60m B=30m	(주)세림건설	'18. 2. 26.~ '19. 9. 6.	134	

## 3. 2020년도 도시계획도로 개설사업 추진계획

2020년도 현재 추진계획 사업은 총 20건으로 예산 2,332백만원을 투입하여 도시 도로기능을 개선할 계획이며, 사업별 추진내용은 다음과 같다.

### 〈2020년 현재 추진사업〉(23개소)

(단위 : 백만원)

연번	사업명	사업량	총 사업비(백만원)				비고
			총 사업비	기투자	'20년	'21이후	
합계	23개소	L=4,195m B=6~16m	26,844 (보 15,679, 공 11,165)	11,574	2,332	12,938	
1	가톨릭성지화 주변 도로개설	L=520m B=12m	5,600 (보 2,100, 공 3,500)	3,925 (교부세 2,500)	200	1,475	보상 공사
2	동초등학교 옆 도로개설	L=295m, B=8m	1,540 (보 812, 공 728)	1,440	100	-	공사
3	대양동 월산마을 진 입도로 개설	L=80m, B=8m	350 (보 150, 공 200)	150	200	-	보상 공사
4	이로동 성자마을 입구 도로개설	L=190m, B=6m	700 (보 250, 공 450)	220	100	380	보상

연번	사 업 명	사 업 량	총 사업비(백만원)				비고
			총 사업비	기투자	'20년	'21이후	
5	마리아고교~구)동목 포역간 도로개설	L=152m, B=8~12m	1,594 (보 1,194, 공 400)	764	300	530	보상
6	호남동 중앙주차 장 주변 도로개설	L=140m, B=10m	1,500 (보 1,100, 공 400)	570	200	730	보상
7	하당동 한울교 회 앞 도로개설	L=170m, B=6m	800 (보 450, 공 350)	250	100	450	보상
8	남경교~영흥중고 후 문간 도로개설	L=485m, B=8~16m	1,400 (보 700, 공 700)	200	100	1,100	보상
9	목상고 주변 진입도로 개설	L=30m, B=15m	700 (보 546, 공 154)	200	500	-	보상 공사
10	광주교대부속초등학 교 옆 도로개설	L=80m, B=6m	900 (보 500, 공 400)	220	200	480	보상
11	부주동 당가두마 을 진입도로 개설	L=25m, B=6m	70 (보 -, 공 70)	-	70	-	공사
12	목포경찰서 뒤편 도로개설	L=125m, B=10m	500 (보 400, 공 100)	-	50	450	보상
13	산정동 종원나이스 빌 뒤편 도로개설	L=100m, B=8m	500 (보 200, 공 300)	-	100	400	설계 보상
14	청해사~과학대후문간 도로개설	L=180m, B=6m	900 (보 600, 공 300)	490	50	360	보상
15	향도초등학교 옆 차도확장	L=585m B=5→8m	635 (보 -, 공 635)	615	20	-	공사
16	무안동오거리~새마을 금고간 도로개설	L=85m, B=15m	3,700 (보 3,300, 공 400)	-	20	3,680	보상
17	이로동 은하빌라 주 변 도로개설	L=85m, B=15m	500 (보 230, 공 270)	-	22	478	설계
18	유달가구백화점 옆 도로개설	L=185m, B=6m	1,150 (보 615, 공 535)	920	-	230	공사
19	삼학동 매실박사 주 변 도로개설	L=100m, B=10m	550 (보 400, 공 150)	550	-	-	공사
20	죽교동 통나무가 든 옆 도로개설	L=60m, B=6m	190 (보 100, 공 90)	190	-	-	보상 공사
21	용당2동주민센 터 옆 도로개설	L=90m, B=8m	550 (보 300, 공 250)	220	-	330	보상
22	용당동 단골마트~목 포교 옆 도로개설	L=160m, B=8m	1,515 (보 1,232, 공 283)	620	-	895	보상
23	연산동 다부재길 도로개설	L=273m, B=6m	1,000 (보 500, 공 500)	30	-	970	설계

## 〈 2020년 현재 추진상황 〉

(단위 : 억원)

구분		총계	완료구간	추진중 (2020년)	비고
개소수		107	84	23	
연장(M)		17,760	13,565	4,195	
사업비	계	656	632	24	
	보상	394	378	16	
	공사	278	269	9	

## 제5절 교통행정

우리시는 기존 목포역을 중심으로 한 원도심 단핵도시에서 하당 신도심을 거쳐 옥암지구, 전남도청 소재지인 남악신도심 지역에 대단위 아파트와 상가로 신도시 규모가 재확대되어 교통 여건 변화는 물론, 특히 교통 수요의 증가로 교통문제의 심화가 우려되고 있다.

따라서, 도시 공간 구조 변화에 부응할 수 있는 광역교통체계 구축과 증장기적인 교통체계를 종합적으로 수립하고, 지속적으로 추진해 나가는데 교통 정책의 역점을 두고 있다.

### 1. 일반 교통현황

#### 가. 대중교통

시내버스 이용객의 경제적 부담을 경감하고 운송업체 재정의 투명성 확보를 통하여 대중교통 이용을 활성화 하고자 2018. 1. 1부터 시내버스 교통카드 할인 금액을 확대(50원→100원)하여 시행하고 있으며, 특히 2019년에는 버스승강장 39개소에 발열벤치를 설치하여 겨울철 버스를 이용하는 시민들의 편의를 증진하고, 승강장 시설을 개선해 나가고 있음.

##### 1) 시내버스 현황

업체수	노선수	보유대수	종업원				
			계	기사	정비사	임직원	기타(잡급)
2	22	157대	404	344	17	35	8

##### 2) 택시업체 현황

업체수	영업용 택시		개인택시
	보유대수	기사	
9	622	866	926

##### 3) 시내버스 및 택시 승강장

구분	계	시내버스				택시				교통카드 판매소
		소계	정주식	유개식	방풍식	소계	정주식	유개식	방풍식	
개소수	520	505	177	72	256	15	3	3	9	73

## 나. 주차시설

최근 자동차보급 대수의 급격한 증가로 주차문제가 도시교통난 해소의 가장 큰 문제점으로 대두되고 있어 부족한 주차 공간위해 공영주차장을 원도심 26개소 1,757면, 신도심 19개소 1,057면을 조성하였으며 또한 부족한 주차난을 해소하기 위하여 공한지를 정비 동네임시주차장 60개소 1,129면을 조성 주민편의를 도모하고 편도 3차선 이상 도로는 교통 소통에 지장을 초래하지 않는 범위 내에서 1개 차선에 주차를 허용하는 평행주차 허용구역을 지정 운영하고 있다.

2019. 12. 31 현재 우리시 주차장 현황은 다음과 같다.

### 〈 유형별주차장현황 〉

합계		노상주차장						노외주차장						건출목 부설주차장	
		소계		유료		무료		소계		유료		무료			
개소	면수	개소	면수	개소	면수	개소	면수	개소	면수	개소	면수	개소	면수	개소	면수
46	2,814	5	225	1	45	4	180	41	2,589	9	677	32	1,912	5,580	93,263

## 다. 불법 주정차 단속

시내 주요 간선도로를 불법 주·정차 금지구역으로 지정하여 무분별한 주·정차로 인한 교통 혼잡을 해소하고 주차공간 부족을 고려하여 교통소통에 지장을 주지 않는 범위 안에서 평행주차 허용구간을 지정 하였고, 황색 단선구역은 주·정차금지 구역이지만 시민의 편의를 도모하기 위하여 잠시 정차하여 단순한 업무를 볼 수 있도록 예고 단속제를 시행하고 있으며, 특히 주정차 민원이 빈번한 구간에 대해 고정형 단속 카메라 설치를 통해 상시단속 체계 구축을 확대하여 불법 주·정차 질서 확립에 최선의 노력을 다하고 있다.

### 1) 즉시단속 구역

- 가) 교차로(모퉁이)
- 나) 횡단보도
- 다) 인도(보도와 차도가 구분된 도로의 보도)
- 라) 교차로의 가장자리 모퉁이로부터 5m 이내인 곳
- 마) 안전지대의 10m 이내
- 바) 버스정류장의 10m 이내
- 사) 차도와 보도에 걸쳐서 주차
- 아) 가변차로제 불법주차(수문로, 북향로 죽교동 순천당약국~죽교사거리)



- 자) 대각 ·이중 주차
- 차) 어린이보호구역
- 카) 자전거 도로
- 타) 황색복선
- 파) 소방시설 5m 이내

## 2) 탄력적 단속 구역

- 가) 시내전역 황색단선 구간 : 금지시간·요일 지정 및 예고 단속제 실시

## 3) 평행주차 구역(대각, 이중주차는 즉시단속)

- 가) 우미오션빌 ~ 우미파크빌 간 도로
- 나) 이-마트 ~ 평화광장 간 도로
- 다) 비파아파트 ~ 평화광장 간 도로
- 라) 과학대 앞 용해교 ~ 삼학도 버스 정류장
- 마) 3호광장 우체국 ~ 삼학도 버스 정류장
- 바) 2호광장 ~ 동명동 사거리 간 도로
- 사) 구)청호시장 ~ 신)자유시장 간 도로
- 아) 1호광장 ~ 북항동사무소 간 도로
- 자) 동초등학교 사거리 ~ 대성동사거리
- 차) 구) 검문소 ~ 호반리젠시빌 간 도로 (우측차선)
- 카) 하당 삼성아파트 정문 ~ 부영아파트 1차 정문 간 도로(아파트방면)
- 타) 하당 우성아파트 정문 ~ 하당 제일하이빌 2차아파트 정문(아파트방면)
- 파) 연동 동해수산~자유시장 도로
- 하) 유달동 어민동산 일원

## 4) 특별단속 구역 : 계도 및 단속(필요시 견인조치)

- 가) 행사지역, 소방도로, 진·출입로, 단속요청 지역 등 단속이 필요하다고 판단되는 장소

## 라. 교통시설 현황

쾌적한 도시 교통환경을 조성으로 도로의 효율적인 이용과 교통안전 시설물 설치의 중요성을 인식하여 2018년도에는 555백만원의 예산을 들여 교통신호등 교통안전시설을 확충하였다.

## 〈교통신호기〉

구분	계	교통신호 시설물					비고
		교통신호 제어기	신호등주	신호램프	투광등	경보등	
개소수	6,431	269	1,617	4,089	402	54	

### 마. 지능형교통체계 (ITS) 구축

해상케이블카 개통 등 교통수요 증가 및 교통혼잡에 대비, 유달산 관광지 주변과 백년대로, 영산로 등 시내 간선도로의 차량정체 해소를 위해 주요구간에 지능형 교통체계를 구축, 실시간 교통정보 제공 및 교통정보센터의 신호원격제어로 교통량 분산효과와 원활한 교통소통에 기여하고, 교통 빅데이터 분석으로 교통정책 활용의 기틀을 마련하였음

## 2. 2019년 주요업무 추진실적

### 가. 해상케이블카 개통 교통종합대책 추진

- 1) 교통종합상황실 운영 : 2019. 9. 6 ~ 11. 24
- 2) 주요지점 교통안내 인력 운영 : 최대 26개 지점
- 3) 임시주차장 운영, 지능형교통체계 시스템운영, 교통분산 대책 등

### 나. 택시서비스 향상 및 교통약자 이동편의 증진

- 1) 공공형 100원택시 시행 : 270명, 11,839건(이용율 78%)
- 2) 웃음택시 도입 및 서비스 만족도 조사 : 45대, 1,200여명 의견 정책반영
- 3) 장애인 콜택시 운영 개선 : 16대, 62천명
- 4) 택시감차보상 최초시행 : 법인택시 총 15대
- 5) 공공형 100원택시 시행 : 이용객 20,915, 건수16,289, 이용율189%
- 6) 교통이동권 보장 공공형 버스 운영

### 다. 시민편의 증진을 위한 공영주차장운영 개선

- 1) 공영주차장 무료 주차시간 확대 (무료시간 30분→60분)
  - 유료 공영주차장 이용률 29.4% 증가
- 2) 공영주차장 안내 모바일 웹서비스 시행

**라. 생활편의를 위한 교통관련 시설 확대**

- 1) 도심상가 주변 공영주차장 조성 : 7개소 110면
  - 공영주차장 1개소 24면, 임시주차장 6개소 86면
- 2) 대양산단내에 화물물류기지로서의 역할을 수행할 수 있는 화물자동차 공영 차고지 건립 추진 (91,510㎡, 600대)
- 3) 어린이보호구역 시설물 정비 보상 109개소, 노후차선도색 5개소, 교통신호등 신설 및 이설 10개소, 승강장 신설 및 유지관리 38개소

**마. 첨단교통 인프라 확충 및 교통혼잡 개선**

- 1) 지능형교통체계 (ITS) 구축으로 실시간 교통정보 제공 및 상습정체지역 집중관리로 교통정체 최소화
- 2) 버스정보안내 단말기(BIT)를 확대 설치 : 25대
- 3) 고하대로 등 7개구간 교통신호체계 연동화 구축
- 4) 사업용 대형 자동차의 교통사고 예방을 위한 사업용 대형자동차 차로이탈경고장치 장착 지원 사업 추진
- 5) 불법주정차 고정형 CCTV설치 15개소

**바. 시민요구에 부응한 효율적인 주정차 지도단속**

- 1) 초등학교 주변 어린이보호구역 교통계도 활동
  - 스쿨존 교통하고 ZERO 캠페인, 실버교통봉사대 운영
- 2) 불법주정차 단속 강화 및 계도활동
  - 횡단보도, 버스승강장 등 상시단속, 주요간선도로 무관용 원칙에 따른 즉시단속
- 3) 주차공간이 부족한 상가밀집지역 및 생계형 차량(택배, 조업차량)등에 대해서는 계도 위주의 탄력적 단속 실시

**3. 2020년 주요업무 추진계획****가. 시민 친화적인 대중교통환경 조성**

- 1) 택시 방범등 목포브랜드 통일
- 2) 택시운수종사자 쉼터조성으로 안전운전 및 승객서비스 향상기여
- 3) 브랜드콜 택시 통합지원으로 콜택시번호 단일화, 신속하고 편리한 배차 서비스 제공

## 나. 생활편의를 위한 교통시설 확충

- 1) 도심상가 주변 공영주차장 조성
  - 대성동주민센터 주변 공영주차장 조성
  - 해안공영주차장 주차타워 조성
- 2) 대양산단내에 화물물류기지로서의 역할을 수행할 수 있는 화물자동차 공영 차고지 건립 추진 (91.510㎡, 600대)
- 3) 지능형교통체계 구축에 따른 교통정보 D/B구축
  - 교통관련 빅데이터 분석, 교통체계 개선, 교통 및 관광 정책자료 활용

## 다. 교통약자 이동권 보장확대

- 1) 교통약자 전용 임차택시 운영
  - 휠체어를 이용하지 않은 교통약자 (시각·청각장애인 등) 대상으로 관내 개인택시 3대를 선발하여 임차택시 운영
- 2) 대중교통 취약지역에 공공형 버스 도입 운행
  - 3개 노선, 4대(12인승)

## 라. 시민요구에 부응한 효율적인 주정차 지도단속

- 1) 올바른 주정차 문화 정착 및 확산운동 전개
  - 상습 교통혼잡 구역 선정 집중 단속 및 계도
- 2) 초등학교 앞 어린이 보호구역 교통안전지킴이 편성운영
  - “소중한 우리 어린이들을 지켜주세요”캠페인 전개
  - 등굣길 교통질서 지키기 캠페인, 초등학교주변 실버교통봉사대 운영

## 4. 자동차등록사무소 운영

### 가. 일반 현황

#### 1) 연 혁

- ☑ 1983년 : 자동차 등록업무 이관(도→시)  
목포시 시민과에서 인근 시·군 통합 민원처리(무안,신안,함평)
- ☑ 1993년 : 무안, 신안, 함평군 업무 해당 군으로 이관
- ☑ 1995년 : 조직개편으로 과 명칭변경 및 자동차 등록계 신설(시민과→민원봉사과)
- ☑ 1997년 : 산정농공단지 관리사무소 건물로 이전
- ☑ 2004년 : 조직개편으로 업무이관(민원봉사과→교통행정과)
- ☑ 2006년 : 조직개편으로 업무이관(교통행정과→자동차등록사무소)
- ☑ 2008년 8월 : 조직개편으로 자동차과태료계 신설(1소 3담당)

#### 2) 직원현황 (2019.12.31)

현황	구분	총원	직급 별					기타
			5급	6급	7급	8급	9급	
정원		18	1	3	4	8	2	
현원		17	1	5	1	6	4	공무직 5

#### 3) 차종별 자동차등록 현황(2019.12.31)

(단위 : 대)

구분	합계	자동차					건설기	이륜차
		소계	승용	승합	화물	특수		
총 등록대수	112,958	101,238	80,567	3,996	16,142	533	3,130	8,590
전년도동월	110,407	99,780	79,066	4,151	16,050	513	3,088	8539

#### 4) 자동차 관리사업 현황(2019.12.31)

합계	정비업				매매업	폐차업	번호판 제작소	택시미터 검정기관	성능 검사장
	소계	종합	소형	전문					
252	216	33	28	155	28	1	1	3	3

## 나. 2019년 주요업무 추진성과

### 1) 자동차 등록업무 추진

- ☑ 신속하고 정확한 자동차등록업무 처리로 민원 만족도 제고
  - 자동차 등록 민원(신규·이전·말소 등) 처리 : 148,978건
  - 제증명(자동차등록증·원부) 발급 : 12,661건< 1일평균 570건 처리 >

### 2) 체계적인 자동차 과태료 체납액 정리

- ☑ 지속적인 과태료 납부 독려 및 대체압류 처리
- ☑ 체납확인 장비를 이용한 영치 전담팀의 체납액 징수활동
- ☑ 과태료 발생을 감소를 위한 사전 안내활동 전개
  - 정기검사기간 도래 사전안내문, 의무보험가입 촉구서 매일 정기발송

### 3) 불법자동차 단속 및 처리

- ☑ 무단방치 차량 처리 : 113대
- ☑ 불법튜닝 및 안전기준 위반 지도 단속 : 395건
- ☑ 특사경 사건처리 : 279건

## 다. 2020년 주요업무 추진계획

### 1) 신속·정확·친절한 자동차등록 민원행정서비스 제공

- ☑ 자동차등록업무의 신속한 처리 및 전문성제고
- ☑ 자동차등록업무 민원만족도 설문조사 실시
- ☑ 건설기계조종사 면허증 자동발급기 도입 운영

### 2) 불법자동차 지도·단속 및 예방

- ☑ 관계기관 합동단속 : 연4회
- ☑ 언론매체 및 플래카드 제작 홍보 : 연2회
- ☑ 불법행위 예방을 위한 홍보 및 철저한 사후조치로 재발방지

### 3) 자동차 과태료 체계적 관리로 체납액 일소

- ☑ 직원별 책임 징수제 연중 운영
- ☑ 체납자별 종합 조사 실시
- ☑ 체납차량 자동차번호판 영치활동 적극 전개
- ☑ 자동차 검사 및 보험가입 사전안내로 과태료 발생 차단

## 제5장 보건 행정

제1절 보건위생 관리

제2절 건강증진 관리

제3절 하당보건지소 관리





## 제 5 장

## 보건 행정

## 제1절 보건위생 관리

## 1. 보건 일반 현황

## 가. 연혁

- 1) 1962. 5 전라남도 목포시 보건소 신설(전라남도 관리)
- 2) 1963. 1 전라남도에서 목포시 보건소에 이관
- 3) 1974. 4 목포시 호남동 6번지에 신청사 이전
- 4) 1980. 11 목포시립병원내 이전
- 5) 1986. 5 목포시 산정동 1676번지 구 청사건립 이전
- 6) 1999. 10 현 청사 신축공사
- 7) 2000. 9 현 청사 준공 및 이전
- 8) 2005. 10 하당보건지소 신설
- 9) 2009. 12 하당보건지소 신축
- 10) 2015. 12 보건소 결핵실 별도 설치

## 나. 기구 : 2과 1지소 13담당

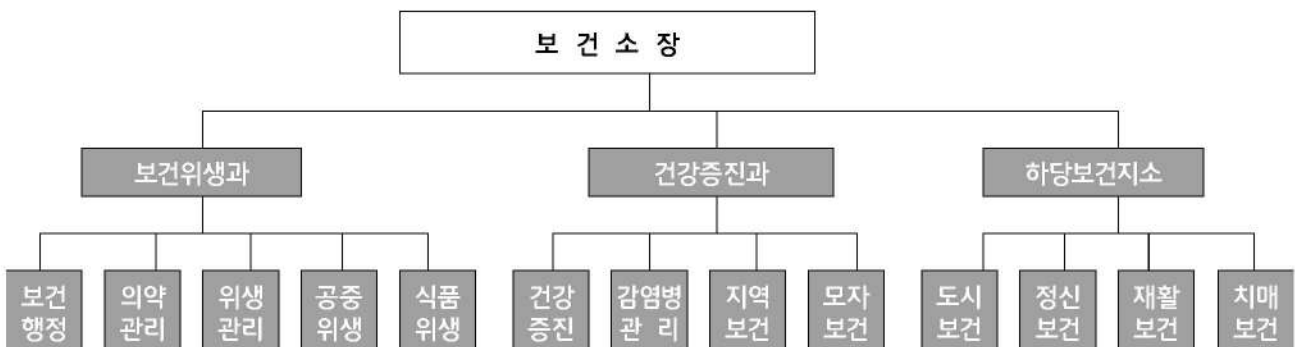

## 다. 직원현황

과별	구분	계		4급		5급		6급		7급		8급		9급	
		정원	현원	정	현	정	현	정	현	정	현	정	현	정	현
계		97	93	1	1	3	3	13	27	13	17	54	12	13	10
보건위생과		25	27	1	1	1	1	5	12	5	6	8	5	5	2
건강증진과		51	47	-	-	1	1	4	8	6	8	38	4	2	3
하당보건지소		21	19	-	-	1	1	4	7	2	3	8	3	6	5

## 2. 의료행정

목포시의 의료기관 실태 및 업종별 병상 수 현황은 다음과 같다.

## 가. 의료기관 및 병상수 현황

계	종합병원	병원	결핵병원	한방병원	요양병원	치과병원	의원	한의원	치과의원	조산원
284	5	15	1	9	7	2	134	47	63	1

## 1) 종합병원

의료기관명	대표자	소재지	전화번호	병실수	병상수
목포한국병원	강철수	목포시 영산로 483(용해동)	270-5500	172	578
목포중앙병원	이승택	목포시 영산로 627(상동)	280-3000	131	458
목포기독병원	김경영	목포시 백년대로 303(석현동)	280-7500	102	357
목포시의료원	이원구	목포시 이로로 18(상동)	260-6500	75	299
세안종합병원	강상진	목포시 고하대로 795-2(연산동)	260-6700	60	399

## 2) 병원

의료기관명	대표자	소재지	전화번호	병실수	병상수
국립목포병원	보건복지부 장관	목포시 신지마을1길 75(석현동)	280-1114	65	204
동명한방병원	이평열	목포시 백년대로 292(상동,1필지)	245-3377	28	99
동신대학교부속 목포한방병원	김필식	목포시 백년대로 313(상동)	280-7700	29	86
마디정형외과병원	김경호	목포시 백년대로 298, 4,5층 (상동)	287-0875	10	40
목포노동병원	전기영	목포시 수강로12번길 11-1(행복동2가)	242-5621	24	68
목포미래병원	양경호	목포시 녹색로 41(석현동)	800-1000	21	72
목포미즈아이병원	이양구	목포시 백년대로 418(옥암동)	260-8000	62	117
목포아동병원	장승우	목포시 옥암로 149(상동)	801-8000	25	44
목포예향병원	홍득민	목포시 삼학로223번길 38(산정동)	245-0575	32	120
목포우리병원	조우진	목포시 옥암로 77-1(상동)	262-7575	18	67
목포원광한방병원	황광호	목포시 하당로153번길 14(상동)	283-8004	27	85
목포장문외과병원	강장영	목포시 백년대로 322(상동)	284-0975	16	31
목포재활요양병원	정광익	목포시 영산로 627(석현동)	280-6800	34	164
목포청연한방병원	임진강	목포시 청호로 6-1(호남동)	982-3000	26	64
목포한사랑병원	조생구	목포시 백년대로 335(상동)	280-5500	41	70
목포현대병원	김병학	목포시 용당로 322-1(용해동)	272-7588	78	218
미르치과병원	조세용	목포시 백년대로 319(상동)	280-8800	0	0
서울병원	최희영	목포시 청호로 109-0(산정동)	272-3333	19	60
아름다운요양병원	문형철	목포시 백년대로 267(상동)	282-8100	45	241

의료기관명	대표자	소재지	전화번호	병실수	병상수
약수한방병원	배영주	목포시 신흥로 20, 3~6층(상동)	287-7585	14	66
예담치과병원	박해균	목포시 비파로 91(상동)	284-7528	0	0
목포성심요양병원	구경자	목포시 영산로844번길 13(대양동)	283-5400	158	781
신안병원	서성섭	목포시 산정로 12(동명동)	242-0505	22	81
목포참사랑요양병원	지연삼	목포시 차범석길35번길 9(북교동)	240-1695	40	263
목포요양병원	전기영	목포시 해안로 243-3(행복동1가)	276-3355	48	248
목포효노인전문병원	박성범	목포시 영산로 143(호남동)	800-9988	52	207
전남중앙병원	조형철	목포시 고하대로 724(산정동)	260-3000	48	179
정가한방병원	정원철	목포시 옥암로 129(상동)	801-3000	104	45
제일내과병원	김명원	목포시 쇠나루길 126, 2,6,8층 (상동)	287-8000	8	36
조연이비인후과병원	조연	목포시 백년대로 298(상동)	287-6610	24	56
편안한방병원	남효섭	목포시 후광대로 134, 1~5층(옥암동)	287-8573	23	79
한국한방병원	김형철	목포시 옥암로 121,1동(상동)	261-0075	25	74
효성요양병원	김변웅	목포시 양을로 456(상동)	800-5500	68	403
365매일한방병원	박기성	목포시 백년대로 326 (상동)	282-7365	14	50

2019년에는 관내 의료기관 284개소에 대하여 연1회 이상 지도점검을 실시하였으며 의료법 등을 위반한 34개 의료기관에 대하여 시정명령, 경고, 과태료 부과 등을 통한 행정처분으로 불법 의료행위를 방지하고 진료 여건을 개선하여 지역 주민에게 양질의 의료서비스를 제공하고 시민 건강증진에 기여하였다.

## 나. 마약류 취급기관 지도·점검

마약류 취급 의료기관 및 약국 등 289개소에 대한 년1회 이상 지도점검과 마약류 통합관리시스템을 통한 마약류 취급보고 확인으로 마약류 불법유통 및 오남용을 사전에 방지하였다.

## 다. 의약품판매업소 지도관리

### 1)의약품 판매업소 등 현황

계	약국	한약국	한약방	도매상 (의약품,의료용고압가스,한약)	안전상비의약품판매업
325	117	4	14	22	168

2019년에는 관내 약국 및 의약품 판매업소 등 325개소에 대하여 연 1회이상 지도점검을 실시하고 약사법 등을 위반한 9개 약국에 대하여 시정명령 등을 통한 행정처분으로 부정·불량 의약품 유통을 근절하고 건전한 판매 질서를 확립하여 시민보건 향상에 기여하였다.

## 라. 응급의료체계확립

구 분	의료기관명	소재지	전화번호
권역응급의료센터	목포한국병원	목포시 영산로 483(용해동)	270-5500
지역응급의료센터	목포중앙병원	목포시 영산로 627(상동)	280-3000
지역응급의료기관	목포기독병원	목포시 백년대로 303(석현동)	280-7500
지역응급의료기관	목포시의료원	목포시 이로로 18(상동)	260-6500
	세안종합병원	목포시 고하대로795-2(연산동)	260-6700
	전남중앙병원	목포시 고하대로724(산전동)	260-3000

### 1) 응급의료기관 현황

현대사회의 기계화, 고도화에 따른 사고 증가로 대량 환자발생에 대비 응급환자의 긴급후송과 신속한 응급조치로 인명피해를 최소화하기 위하여 권역응급의료센터 및 지역응급의료센터 지정으로 지역 응급 의료기관을 운영하고 유관기관인 육해상구조대와 전남응급환자 이송단, 119구급대와 연계 응급환자 후송체계를 확립하고, 응급의료기관에 대한 시설·장비·인력 등 운영 실태를 점검하여 응급상황에 신속한 대처로 환자의 생명보호에 기여하였다.

### 마. 의료기기 판매/수리업 지도·점검

의료기기 판매/수리업 243개소에 대한 연 1회 이상 무신고 영업행위, 거짓·과대광고 여부, 무단 멸실 여부 등에 대해 철저한 현장 점검을 실시하여 의료기기 유통 안전관리 체계를 구축하고 소비자 피해를 예방하였다.

## 3. 위생관리

### 가. 기본현황

#### 1) 식품위생업소

총 계	식품접객업소					식품제조 가공업	즉석판매 제조가공	식 품 판매업	집단 급식소
	소계	일 반 음식점	유형 주점	단란 주점	휴게 음식점 등				
7,226	5,261	4,140	156	139	826	117	594	1,016	238

#### 2) 공중 및 음악·게임·비디오물 제공업소

합계	공중위생업소							음악·게임·비디오물 제공업소			
	소계	숙박업	목욕 장업	이·미 용업	세탁업	건물관리 위생업	위생 용품	소계	노 래 연습장	게 임 제공업	비디오물
2,226	1,729	308	48	1,081	216	67	9	497	197	273	27

#### 3) 위생업소 단체현황

단 체 명	연락처	구분	단체장	비 고
한국외식업중앙회 목포시지부	282-8184 fax)282-8186	지부장 사무국장	김동인 박정만	
한국휴게실업중앙회 전라남도지회	244-6333	지부장 사무국장	천남두 정동옥	
한국유형음식업중앙회목포시지부	245-3090	사무국장	백남선	
한국단란주점중앙회 목포시지부	245-4335	지부장	최종희	
대한제과협회 목포시지부	283-7667	지부장	강인주	
한국추출식품가공협회 목포시지부	278-6391	지부장	김극배	
대한숙박업중앙회 목포시지부	284-5852	지부장	천진옥	

목포시목욕업자치회	279-2900	회장	박영일	
한국이용사회 목포시지부	272-6222	지부장 사무장	최금택 김미옥	
대한미용사회 목포시지부	285-5880	지부장 사무장	정속희 허기웅	

## 4) 2018년도 위생 민원처리 실태

## 가) 일반 개요

- 업 종 : 41개 업종(식품위생 21개, 공중위생 12개, 음악게임산업 9개)

## 나) 위생민원 접수 및 처리실태

구 분	업종	업소수	처리 민원	구 분		
				신규	변경	폐업
총 계		9,460	3,144	1,021	1,520	603
소계		7,226	2,662	866	1,286	510
식품 위생	일반음식점	4,140	1,487	388	857	242
	유흥주점	156	60	5	55	0
	단란주점	139	68	9	54	5

## 나. 2019년도 행정처분현황

## 1) 식품위생업소

업종	총 위반 건수	위반내역						행정처분내역						무허가 (등록, 신고) 송치
		소계	퇴폐 변태	청소년 보호법	건강진단	영업자 준수	기타	소계	취소	영업정지	시정개수	과태료	과징금	
총계	223	223	21	29	25	41	106	223	16	53	54	87	13	-
휴게음식점	37	37			1	3	33	37	8	1	4	23	1	
일반음식점	121	121	4	28	19	20	50	121	7	30	33	40	11	
유형주점	9	9	1		2	5	1	9	1	1	1	6		
단란주점	28	28	16	1	1	1	9	28		17	6	5		
제과점	4	4				1	3	4			1	2	1	
식품제조	1	1					1	1				1		
즉석판매	11	11			2	8	1	11		2	7	2		
식품소분·판매업	10	10			1	2	7	10		2	1	7		
집단급식소	2	2				1	1	2			1	1		



## 2) 공중 및 음악·게임·비디오물 제공업소

업종	총 위반건수	위반 내역					행정처분 내역					과태료	형사 고발
		시설 기준	영업자 준수 수	풍속 위반	청소년 보호법	기타	영업장 폐쇄	영업 정지	개선 명령	경고	과징금		
합계	125	-	52	4	1	68	50	24	7	4	12	28	-
숙박업	11			4	1	6		4			1	6	
목욕장업	6		6						6				
이·미용업	30					30	10		1			19	
세탁업	24					24	23					1	
건물위생관리업	3					3	1					2	
위생용품	2					2					2		
노래연습장	23		22			1	1	18		1	3		
게임제공업	26		24			2	15	2		3	6		
비디오물	0												

## 다. 2019년 추진현황

## 1) 식중독예방 지도관리

가) 대상업소 : 식품위생업소 4,463개소

○ 일반음식점 4,143, 집단급식소식품판매업 85, 집단급식소 238

## 나) 추진실적

○ 식중독 예방 위생업소 지도점검 실시 : 8,216개소

○ 식중독예방 집중관리업소 지정 및 분기별 점검 : 4회 323개소

○ 유통식품 및 유해물질관리식품, 식품방사능안전 검사 등

- 검사실적 : 392건/ 부적합 5건 폐기조치

○ 식품관련 종사자 식중독 예방 교육 : 25회 4,736명

2) 식품접객업소 위생관리 강화

가) 대상업소 : 5,264개소

○ 일반음식점 4,143, 휴게음식점 725, 유흥주점 156, 단란주점 139

○ 제과점 84, 위탁급식 17

나) 추진실적 (식품접객업소 지도점검 및 행정처분)

○ 지도점검 8,216개소, 행정처분 223건(취소 16, 정지 53, 시정 등 154)

3) 유통식품 수거검사 및 지도점검

가) 대상업소 : 343개소

○ 건강기능식품판매업 256, 기타식품 판매업 20, 학교주변 식품판매업 67

나) 추진실적

○ 부정불량 식품 등 유통식품 지도 점검 : 343개소

○ 수거검사 : 385건(전라남도 보건환경 연구원)/검사결과 380건 적합

4) 해상케이볼카 개통 관련 음식점 이용 안내부스 운영

가) 주요내용

○ 시민 및 관광객에 음식점 안내 및 이용불편신고 접수

○ 관광권역별 음식점 친절·위생 특별 지도점검 및 계도활동

○ 시민 및 관광객 대상 음식점 이용 만족도 조사 실시

나) 추진실적

○ 신고접수 174건(전화 164, 인터넷 10)

○ 지도점검 8,216개소, 행정처분 223건(취소 16, 정지 53, 시정 등 154)

○ 만족도조사 결과

- 청결부문 만족 74.5%, 보통 24.8%, 불만족 0.7%

- 맛 부문 만족 80.7%, 보통 17.5%, 불만족 1.9%

- 친절부문 만족 70.1%, 보통 27.7%, 불만족 2.2%

- 가격부문 만족 61.1%, 보통 35.1%, 불만족 3.8%

## 5) 음식문화개선 사업 추진

음식점 위생수준 우수업소 발굴 및 건강하고 안전한 음식문화 조성으로 맛의 도시 목포 브랜드 제고

## 가) 음식점 위생등급제 시행

음식점의 위생상태 평가를 통한 등급을 정하고 우수업소 현황을 적극 홍보함으로써 음식점 위생 수준 향상, 식중독예방 및 소비자의 선택권을 보장

## ○ 추진실적

- 홍보 및 간담회 개최 : 21회
- 위생등급제 평가자 교육 이수 : 3명
- 모범음식점 영업주 위생등급제 평가항목 등 교육 : 2회

## 나) 모범음식점 지정 운영·관리

○ 위생관리 상태 등이 우수한 업소를 모범업소로 지정운영

- 2019년 지정 : 106개소(한식92,중식3,일식6,양식3,분식1,뷔페1)

## ○ 추진실적

- 재심사 및 신규 심사 ⇒ 재지정(94개소), 신규(12개소)
- 모범음식점 지원 : 쓰레기봉투, 덜어먹기 용품, 위생복 등

## 다) 일반음식점 입식테이블 설치 지원 사업

외국인 관광객과 취약계층(노인, 장애인)의 음식점 위생수준 향상 및 이용 편의 증진을 통한 음식관광 활성화

## ○ 추진실적

- 지원업소 : 62개소/502테이블
- 지원예산 : 75,266천원(도비+시비50%,자부담50%)

## 라) 3대 청결 운동 실시

음식점 3대 청결운동(깨끗한 음식·환경·복장) 추진으로 음식관광 접객서비스 향상 및 맛의 도시 목포 이미지 제고

## ○ 추진실적

- 결의대회 : 2회
- 소비자식품위생감시원 모니터링 : 5회
- 지원예산 : 7,900천원(도비30%,시비70%)

## 마) 좋은식단제 모니터링 실시

위생적인 상차림, 알뜰한 상차림, 균형 잡힌 상차림을 목표로 음식점 좋은 식단제 실천 생활화

## ○ 추진실적

- 음식문화개선 시범구역선정 및 지원 : 복산먹거리 21개소
- 좋은 식단 추진 모범업소 106개소 선정 운영
- 음식점 영업주 음식문화개선 교육 홍보 : 4회 2,500명

6) 공중위생업소 지도점검

가) 대상업소 : 1,729개소(숙박업308, 목욕업48, 이·미용업1,081, 세탁업등292)

나) 추진실적

○ 지도단속 : 2,347건

○ 행정처분 : 48건(숙박업5, 목욕업6, 이·미용업12, 세탁업등26)

7) 음악·게임·비디오물 제공업소지도점검

가) 대상업소 : 497개소(노래연습장197, 게임제공업273, 비디오물27)

나) 추진실적

○ 지도단속 : 257건

○ 행정처분 : 49개소(노래연습장23, 게임제공업소26)

라. 2020년도 중점사업 추진방향

1) 비전 및 목표

가) 비전 : 위생업소 안전관리 강화

나) 목표

○ 시민이 안심하는 외식환경 조성 실현

○ 공중위생업소·음악게임제공업소 위생관리 강화

○ 위생업소 친절 접객서비스 향상, 불법영업행위 근절

2) 추진과제 및 전략

가) 위생등급 지정 음식점 확산 및 안전한 외식환경 구축

나) 공중위생 서비스 평가 및 상시 모니터링, 불법영업 근절 위한 점검

다) 식품안전성 확보를 위한 수거검사, 위생업소 환경 및 종사자 위생관리

라) 친절한 손님맞이 고객감동 실현, 위생업소 부당요금 관리강화

3) 주요업무 추진계획

가) 신규시책

○ 남도음식거리 조성사업 추진

나) 중점 추진사항

○ 음식문화개선사업 활성화 및 홍보 확대

○ 공중위생업소 및 음악·게임제공업소 관리

○ 식품위생업소 위생관리 강화

○ 위생업소 불친절·호객행위·부당요금 근절 강화

## 마. 향후발전 계획

### 1) 음식점 위생등급제 지정 음식점 확산

외식환경변화로 음식점의 높은 식중독 발생률에 대한 관리 필요성이 강조되고 있으며 소비자들의 안전한 음식점 선택권 보장 및 위생수준을 향상 시킬 수 있는 “음식점 위생 등급제 지정 신청”을 우선구역 중심으로 적극 추진하여 안전한 외식환경 조성

### 2) 위생업소 불친절 · 고객행위 · 부당요금 근절 위한 지도관리 강화

맛의 도시 목포 선포 및 해상케이블카 개통으로 많은 관광객이 목포를 방문하게 되면서 관광 권역별 위생업소에 대한 수시 지도점검을 강화하고, 맞춤형 친절 · 위생교육을 실시하여 안전한 먹거리 제공에 노력하며, 음식점 이용 안내센터와 고객 소리함을 운영하여 시민 및 관광객의 불편사항을 접수, 신속한 현장 해결로接客 수준 향상을 도모하고 함.

### 3) 공중위생업소 위생서비스 향상

다중이 이용하는 공중위생업소는 시민의 건강과 직접적으로 관련이 있는 시설이므로 공중위생업소에 대한 위생서비스 평가를 통하여 서비스의 선진화를 도모하고 위생수준을 향상시켜 시민의 건강한 삶에 기여

### 4) 음악·게임·비디오물 제공업소 관련 건전영업 대책

국민의 문화수준 향상으로 창출된 놀이문화 관련 업소에 대하여 정기적인 지도점검을 실시하여 시민에게 건전한 문화공간을 제공하고, 일부 산발적으로 일어나는 노래연습장, PC방, 게임제공업소 등에서의 불법영업에 대해서는 목포경찰서와 합동단속반을 편성하여 지도단속을 강화, 청소년 유해업소를 퇴출시키고 시민의 삶의 질 향상에 기여

## 제2절 건강증진 관리

## 1. 환자진료

시민보건향상을 증진하기 위해 국민기초생활보장수급자 및 저소득 취약계층을 대상으로 질병의 조기발견과 치료로 양질의 의료서비스 제공은 물론 민원인에 대한 올바른 건강지식을 보급하기 위해 건강 상담을 실시하고 환자진료 등 다양한 의료서비스 제공으로 시민건강수준향상에 역점을 두고 있다.

## 가. 진료실적

(단위 :명)

연도별	환자진료	내과	치과	한방과	물리치료
2018		9,881	233	1,810	2,400
2019		6,225	69	2,030	3,361

## 2. 구강보건사업

예방중심의 체계적인 치아관리를 통한 개인구강관리능력 향상 및 구강건강증진을 도모하기 위하여 생애주기별로 다양한 구강보건사업을 실시하고 있으며 사업내용으로는 어린이충치예방사업, 학교 구강보건실 운영사업, 노인불소도포·스켈링사업, 저소득층아동 및 학생치과주치의 의료비지원사업, 임산부 치주관리사업, 영유아 구강건강교실, 불소용액양치사업을 실시하였다.

또한 유과대학과 연계하여 맞춤형구강보건교육과 홍보를 실시하여 지역주민의 구강건강인식을 제고하고 올바른 구강건강 습관형성 및 위험요인 개선을 위해 노력하였다.

## 가. 2019년 추진성과 및 2020년 계획

사업명	2019목표량	2019실적	2020목표량	비고
어린이충치예방사업	4,000명	4,000명	4,000명	만4세~15세
학교구강보건실(양치교실)운영	2,200명	2,200명	1,500명	대상학생수 감소
노인불소도포·스켈링사업	200명	353명	300명	만65세이상

사 업 명	2019목표량	2019실적	2020목표량	비 고
구강보건교육	11,000명	11,443명	11,500명	유아,초,중,고,성인
저소득층아동치과주치의사업	150명	199명	150명	초등학생
학생치과주치의사업	2,500명	2,575명	2692명	초등4학년
임산부치주관리사업	150명	158명	150명	년1~2회실시
불소용액양치사업	10,000명	7,022명	8,000명	시민대상
영유아 구강건강교실	3,000명	3,547명	3,000명	인형극공연

### 3. 감염병관리

기후 온난화, 해외여행 증가, 외식 기회의 증가, 식생활 패턴의 변화 등으로 식품·곤충매개감염병 및 해외유입 감염병이 연중 발생하는 경향을 보임에 따라 감염병 관리도 시대의 변화와 더불어 급변하는 상황에 대처할 필요성이 있다.

특히 콜레라, 세균성이질 등 수인성·식품매개감염병은 전염성이 활발하여 폭발적인 전염력이 있는 만큼 법정 감염병 관리는 방역소독 및 보건교육 등 예방활동으로 환자가 발생하지 않도록 하는 것이 최선의 방법이며 환자발생시 신속한 방역조치로 확산을 방지하는 것이 중요하다.

#### 가. 급성감염병 관리

##### 1) 감염병 예방감시·대응체계 구축

감염병의 조기 발견과 신속한 신고체계를 확립하기 위하여 관내 병·의원, 약국, 학교, 산업체, 사회복지시설 등 147개소를 대상으로 연중 질병정보 모니터망을 운영하여 감염병 발생 상태를 수시 파악하여 신고토록 하였고,

감염병의 유행과 집단 발생이 계절의 구분 없이 연중 발생하고 있어 감염병 발생시 1시간 내 사무실 출동·대응조치와 감염병관계자, 전담요원 및 역학조사반은 24시간 비상연락체계 유지 등 하절기 방역 비상근무체계를 연중 상시적 대비·대응체계로 운영하여 신속한 보고·조치 및 유행을 조기에 차단할 수 있도록 하였으며,

해안지역에 위치한 우리지역은 콜레라 및 비브리오패혈증 발생의 예방을 위해 매년 해·하수, 어패류, 갯벌 등을 수거하여 검사를 실시하고, 특히 하절기 감염병 집중관리를 위해 5월부터 10월까지 하절기 방역비상근무를 실시하는 등 환자 발생감시체계를 강화하고 있다.

수인성·식품매개 감염병 환자 발생에 따른 신고 접수 시 신속한 현지 조사 및 역학조사를 실시 원인을 규명하고 확산 방지를 위하여 의사, 간호사, 세균검사요원, 소독요원, 행정요원 및 운전요원 등 12명

으로 역학조사반을 편성하여 감염병 환가에 대한 방역소독 실시, 환자 및 접촉자에 대한 지속적인 검사 등 추서관리를 철저히 하였다.

또한 각동별 생활환경 개선을 위해 소독인부 30명을 고용하여 동별 책임 담당제를 운영하여 환경개선과 살균 소독을 실시하여 주민 스스로 방역사업에 적극 참여토록 홍보하고 방역소독장비 및 약품 등을 지원 생활환경 개선과 방역소독의 효과를 극대화 시키고 있다.

## 나. 만성감염병관리

### 1) 성병관리

일종의 사회적 질병이라 할 수 있는 성병은 현대사회에 있어서 성에 대한 가치기준의 변화와 성병에 노출될 기회가 많아 점차 증가되고 있다.

그러나 성병은 감염원이나 감염사유가 분명하여 감염 경로를 차단함으로써 제 3자로의 전파를 미연에 방지할 수 있으므로 성병을 매개할 우려가 비교적 많다고 판단되는 특수 직업여성을 감염병예방법 및 위생분야종사자 등의 건강진단규칙이 정한 바에 따라 보건소 또는 건강진단 지정 의료기관 등에 등록케 하고 정기적으로 성병에 관한 검진을 실시하고 있다.

또한 성병에 관한 올바른 지식을 알 수 있도록 홍보대상 계층에 대한 지속적이며 실효성이 있는 홍보를 적극 추진하고 성병에 감염된 자는 누구든지 보건소 및 의료보호 지정 의료기관에서 비밀리에 진료를 받을 수 있도록 하여 감염자를 색출 치료함과 동시에 개별상담 등 계몽을 통하여 제3자에게 또다시 감염시키는 것을 방지하는데 역점을 두고 있다.

### 2) AIDS 예방 관리

최근 들어 전 세계적으로 급격히 증가 추세에 있는 AIDS는 감염자들이 AIDS에 대한 막연한 공포감을 가지고 있을 뿐 정확한 지식이 결여되어 위험계층에 대한 예방홍보 활동이 선결 과제이다.

이에 따라 우리시에서는 감염자의 조기 발견을 위하여 성병검진 대상자, 동성연애자 등 감염우려가 있는 계층에 대한 지속적 검진과 관리중인 감염인들에 대해 분기 1회 이상 정기적인 추서관리로 2차 전파가 되지 않도록 노력하였다.

#### 가) 성매개감염병 등 건강진단대상자 및 건강진단 항목 및 횟수

성 병 검 진 대 상	검 진 주 기		
	매독검사	HIV검사	그 밖의성매개 감염병검사
1. 청소년보호법시행령 제3조제4항제1 에 따른 영업소의 여성종업원	1회/6월	1회/6월	1회/6월
2. 식품위생법시행령 제22조 제1항에 따른 유흥접객원	1회/3월	1회/6월	1회/3월
3. 안마사에 관한 규칙 제6조에 따른 안마시술소의 여성 종업원	1회/3월	1회/6월	1회/3월
4. 일반관리자, 검진희망자 등 기타	수 시	수 시	수 시



## 나) 성병 및 AIDS 검진현황

사업명	실적		2019년계획	비고
	2017년	2018년		
계	3,015	2,138	2,200	
매독	1,341	792	800	
임질	248	248	250	
에이즈	1,115	763	800	
클라미디아	311	335	350	

## 3) 한센병관리

한센병 환자를 조기 발견 치료하여 한센병의 전파 방지와 유병률을 감소시키고자 대한한센복지협회 광주·전남지부 진료팀이 한센병 환자 14명에 대하여 6회 순회 진료를 실시하였다.

## 4) 결핵관리

결핵감시체계 운영으로 각 병원에서 진료한 결핵환자 관련 정보를 환자진료 시 지체 없이 인터넷으로 실시간 신고(주소지 기준 환자 관리)를 받고 있으며 특히 2016년부터 결핵안심국가 실현을 위한 전라남도 특수시책으로 노인전수 결핵검진을 추진하는 등 국가 결핵사업이 효율적으로 수행될 수 있도록 선제적으로 철저한 관리를 하고 있다.

결핵의 퇴치를 위하여 B.C.G 예방접종을 실시하여 결핵균 감염을 예방하고 X-선 검진과 가래 검사를 실시, 환자의 조기 발견과 치료로 결핵의 전파를 방지하였으며 실적은 다음과 같다.

## 〈 결핵관리 실적 〉

(단위 : 명)

실적	B.C.G접종	객담검사	X-선 검사	신환자(10만명당 발생수)
2017년 실적	740	2,190	23,318	164(70.0)
2018년 실적	700	1,210	20,241	167(71.0)
2019년 실적	807	1,248	11,791	141(67.0)
2020년 목표	-	1,000	10,000	-

## 4. 방역소독

지구 온난화로 인한 기후의 변화로 위생해충의 개체수가 날로 증가 추세에 있고 온수 사용과 난방시설의 대중화로 집모기가 겨울철에도 서식활동을 하고 있어 주로 하절기에만 발생하는 세균성 이질 등 수인성감염병이 동절기에도 발생하는 등 어느 때보다 감염병 발생 가능성이 높아지고 있어 하천 등에 대한 위생해충 서식활동 상황을 지속적으로 관찰하여 가장 효과적인 방제방법을 선택 후 방역소독을 실시하고 월동모기 및 동절기 정화조 유충구제 실시 위생해충의 개체수를 감소시켜 감염병 예방과 시민들의 불편해소는 물론 삶의 질을 높이는데 기여하였다.

매년 5월경에 시작하던 방역소독 업무를 3월부터 조기 실시하고 하천, 웅덩이 등 취약지에 대하여 소독 요원을 배치하여 188회 이상 방역소독을 실시하며 주민들의 소독 욕구 증가에 따라 『방역 킷-서비스』 반을 편성하여 민원사항에 대하여는 신속하고 만족할 수 있는 방역소독 서비스를 제공하였다.

### 〈 방역 취약지역 현황 〉

(단위 : 개소)

계	항포구 지역	인구밀집 지역	침수 지역	집단수용 시설	관광지	하수구 웅덩이	쓰레기 적치장	시장	기타 (정화조등)	공가
1,940	11	17	12	18	34	48	76	16	83	1,625

#### 가. 감염병 관리 및 방역활동의 향후 발전방향

최근 세균성이질 등 수인성·식품매개감염병의 토착화 및 해외여행의 증가 등 생활의 다변화로 해외에서 유입되는 신종감염병의 발생이 우려됨에 따라 신종감염병 발생대비 위기관리 훈련을 통한 효율적인 대응능력을 확보 질병예보를 과학적이고 체계적으로 실시함으로써 주민 스스로 대처할 수 있도록 각종언론매체, 반상회보, 시청홈페이지, 동 엠프 방송, 손씻기 보건교육 등을 통한 예방 홍보활동에 주력하고,

기후변화 및 환경오염 등으로 위생해충의 개체수 증가추세에 따라 방역소독 업무를 3월부터 조기 실시하고 효과적인 방제시기 및 방제방법을 선택하여 환경오염을 최소화하고 위생 해충을 원천 구제하며 방역소독 킷서비스, 소독예약제, 사랑실은 방역기동대등 고객감동 서비스를 제공하여 감염병 예방과 시민 건강증진에 기여할 수 있도록 감염병 예방사업에 최선을 다할 것이다.

## 5. 모자보건사업

### 가. 가임기 건강증진을 위한 출산장려정책

결혼연령 상승과 고령 출산이 증가함에 따라 건강한 출산을 돕기 위해 신혼(예비)부부가 임신을 위한 건강검진을 하는 경우 검진비를 지원하고 있으며, 가임기 여성을 대상으로 풍진 항원·항체 검사를 무료로 실시하고 있다.

의료적 장애로 시술이 필요한 난임부부에게 시술비 일부를 지원하고 있으며, 양방 난임 시술 지원 외에 임신에 적합한 체질개선을 위한 한방치료를 지원하는 적극적인 출산지원정책으로 아이를 원하는 부부가 출산을 할 수 있도록 노력하고 있다.

### 나. 임신부관리 및 의료비지원으로 건강하고 안전한 출산지원

건강하고 안전한 출산유도를 위하여 임신부 엽산제 및 철분제 등 영양제 지원으로 임신부 건강관리를 체계적으로 실시하고, 건강한 임신과 출산을 위해 12주 이내 초기 임신부를 대상으로 B형간염항원·항체, 빈혈, 매독 등 8종의 검사를 무료로 실시하여 임신부 건강관리에 힘쓰고 있다.

조기진통 등 19대 고위험 질환으로 입원하여 치료받은 임신부를 대상으로 의료비를 지원하고 있으며, 만 18세 이하 청소년산모가 건강한 임신을 유지할 수 있도록 진료비를 지원하여 안전한 출산이 이루어질 수 있도록 최선을 다하고 있다.

### 다. 산모·신생아 건강관리 및 영유아 미래건강 확보

출산가정에서 산모와 신생아의 건강관리 서비스를 받을 수 있는 바우처를 지원하고 공공산후조리원을 이용하는 가정에 이용료를 감면하는 출산산모의 건강관리 지원사업으로 원활한 산후회복에 기여하였다.

신생아 대상으로는 대사이상과 난청 선별·확진검사를 지원하고 확진 시 특수식이 또는 보청기 지원을 하고 있으며, 미숙아와 선천성이상아의 입원치료 시 발생하는 의료비를 지원하고 있다.

또한, 성장·발달에 중요한 시기에 적합한 영유아 건강검진과 취학 전 아동 시력검진으로 위험요인을 조기 발견·치료할 수 있는 여건을 마련하는 등 영유아 건강에 대한 사전예방적 투자로 미래건강을 확보하였다.

### 라. 영유아 지원사업을 통한 출산·양육가정의 경제적 부담 완화

저출산 고령화 시대의 인구정책문제에 적극 대처하기 위하여 신생아 출산 축하금 및 영유아 보험서비스 지원으로 우리 시 출산 장려 분위기를 조성하는 데 기여하였다.

영유아에 대한 필수예방접종을 실시하여 적기에 면역력을 향상시켜 전염성 질환을 예방할 뿐 아니라, 신규사업으로 로타바이러스 예방접종을 지원하여 양육가정의 부담을 완화시키도록 노력하고 있다.

또한, 영양상태가 취약한 임신부 및 영유아의 영양상태 개선을 위하여 영양플러스사업을 통한 영양교육 및 보충식품 지원을 추진하며, 저소득층 영유아 가정에게 기저귀 및 조제분유 바우처를 지원하여 취약계층의 든든한 양육환경 조성을 위해 혼신의 힘을 쏟고 있다.

### 마. 2019년 주요업무 추진성과 및 2020년 계획

사 업 명	2019목표량	2019실적	2020목표량	비고
신혼(예비)부부 건강검진 지원	130	94	96	
난임부부 시술비 지원	327	264	386	
난임여성 한방치료사업	20	20	17	
임산부 등록관리	1,500	1,276	1,300	
엽산제 및 철분제 지급	5,500	4,615	4,700	
고위험 임산부 의료비 지원	46	83	44	
산모신생아 건강관리 지원	450	424	530	
공공산후조리원 이용료 지원	39	38	78	
미숙아 및 선천성이상아 의료비 지원	21	35	21	
선천성대사이상검사 및 환아관리	17	19	536	
신생아 난청 조기진단사업	500	1	250	
영유아 건강검진사업	308	224	380	
출산축하금 지급	1,308	1,377	1,678	
영유아 보험가입	1,030	1,072	900	
영양플러스 사업	100	175	100	
저소득층 기저귀·조제분유 지원	391	296	528	
영유아 영양제 지원	450	409	450	
국가필수 및 임시예방접종	90,500	130,145	137,206	

## 6. 국민건강증진사업

### 가. 보건소 중심 금연클리닉운영 및 금연교육 강화

흡연은 심혈관 질환, 폐질환등 심각한 질병을 유발하고 특히 암발생의 중요한 원인이 되고 있어 흡연에 대한 폐해와 간접흡연으로 인한 악영향을 감소시키기 위해 금연구역 확대와 금연교육을 강화하였으며, 보건소 내 금연클리닉을 설치하여 흡연자의 금연실천을 지지하고 그 외 지역주민의 금연 분위기 조성을 위해 다양한 홍보활동을 전개한다.

#### 1) 2019년 주요업무 추진성과 및 2020년 계획

사업명	2019목표량	2019실적	2020목표량	비고
금연클리닉 운영	2,100명	1,737명	1,900명	
이동금연클리닉 운영	300명	403명	200명	
흡연예방 및 금연교육	14,000명	12,105명	12,000명	
금연캠페인	10회	23회	10회	
금연구역 지도점검	4,500개소	5,705개소	4,200개소	

### 나. 생애주기별 맞춤형 건강생활실천서비스로 건강100세 시대 준비

식습관 등 생활습관의 변화, 노인인구의 증가로 만성질환자가 급증함에 따라 아동, 청소년, 성인, 어르신 등 생애주기별로 맞춤형 건강서비스를 제공하는 등 건강 100세 시대에 맞춰 발 빠르게 준비하고 있다. 어릴 때부터 형성된 생활습관이 평생 건강을 좌우함에 따라 어린이집, 지역아동센터, 학교 등을 대상으로 운동, 영양, 금연, 구강, 음주폐해예방(절주)교실을 운영하고,

시민의 건강생활실천 인식 제고를 위하여 다중이용시설, 직장, 지역 축제장, 복지관, 경로대학 등 생활터별 건강관리사업으로 기초검사와 만성질환 예방교육을 실시하는 등 어린이, 청소년, 성인, 노인 생애주기별로 맞춤형 건강서비스를 제공하고 있다.

#### 1) 2019년 주요업무 추진성과 및 2020년 계획

사업명	2019목표량	2019실적	2020목표량	비고
신나게 잼잼 건강만들기	4,000명	4,235명	3,500명	
청소년 몸짱스쿨	2,000명	5,416명	2,000명	

사 업 명	2019목표량	2019실적	2020목표량	비 고
명품 건강 가꾸기	1,200명	1,422명	1,000명	
활기찬 인생 청춘교실	1,800명	1,645명	1,500명	
찾아가는 건강홍보관	20회	25회	15회	

## 7. 맞춤형 방문건강관리사업

건강위험요인이 큰 의료취약계층의 건강형평성제고와 건강수명 연장을 위하여 가정방문 건강관리 서비스와 보건소 내·외 보건복지 연계 등을 실시하여 주민 스스로 건강을 유지·증진하도록 도모하였다.

### 가. 2019년 추진성과 및 2020년 계획

사 업 명	2019목표량	2019추진성과	2020목표량	비 고
취약계층 등록가구	4,800가구	4,898가구	4,800가구	
취약계층 방문횟수	16,700회	16,886회	16,500회	
경로당 건강교실 운영	189개소 (4,500명)	189개소 (4,815명)	189개소 (4,500명)	

## 8. 암관리사업

우리나라 주요 사망원인 1위인 암의 조기발견 및 치료를 위해 의료급여수급권자 및 건강보험가입자 하위 50% 대상으로 6대암(위암, 간암, 대장암, 유방암, 자궁경부암, 폐암)에 대한 검진비를 지원하였다. 또한 국가암검진사업으로 암을 진단 받은 환자에게 의료비를 지원하여, 암 진단부터 치료까지 연속적인 지원으로 저소득층 암환자에게 경제적 부담을 줄이고 치료율을 높이도록 도모하였다.

### 가. 2019년 추진성과 및 2020년 계획

사 업 명	2019목표량	2019추진성과	2020목표량	비 고
국가암검진	58,000건	62,094건	62,000건	
암환자 의료비 지원	300명	331명	350명	
재가 암 환자관리	400건	410건	400건	

## 9. 심뇌혈관질환 예방사업

심뇌혈관질환의 선형질환인 고혈압·당뇨병 관리를 위하여 병·의원, 약국, 사회복지관 등 지역사회 유관 기관과 협력하여 지역사회 중심의 건강관리 시스템을 구축하였다.

시민을 대상으로 질환, 영양, 운동 등 체계적 교육을 실시하고 의료비를 지원하는 등 지속치료를 향상 및 사회경제적 부담 경감에 기여하였다.

### 가. 2019년 추진성과 및 2020년 계획

구 분		2019목표	2019 실적	2020목표	비고
환자 등록현황	30-64세 등록환자수	1,242	1,003	1,100	
	65세 이상 등록환자수	19,468	19,952	21,225	
의료기관 참여현황	참여 의원 수	85	85	85	
	참여 약국 수	100	103	100	
등록환자 교육현황	고혈압 1차 교육 이수자 수	1,530	1,555	1,240	
	고혈압 2차 교육 이수자 수	1,368	1,370	1,120	
	당뇨병 1차 교육 이수자 수	800	802	640	
	당뇨병 2차 교육 이수자 수	705	787	600	
	운동교실 이수자 수(회/명)	-	52/860	40/640	
	영양식이체험교실 이수자	420	523	480	
홍보 및 캠페인 현황	언론 등 홍보	20	19	20	
	지역사회 캠페인	40	46	40	
교육 및 홍보 자료 개발 및 배포현황	교육자료 개발 및 배포(종/부)	5/2,700	5/3,824	5/3,000	
	홍보자료 개발 및 배포(종/부)	3/6,000	3/13,280	5/10,000	

## 제3절 하당보건지소 관리

## 1. 정신보건사업

지역사회 중심의 통합적인 정신질환자 관리체계를 구축함으로써 정신질환 예방과 정신질환자 조기발견·상담·치료·재활을 도모하고, 홍보 및 캠페인을 통해 정신질환에 대한 인식 개선 및 우호적 환경을 조성하였다. 정신과적 응급상황 대응 협의체를 운영하여 정신질환 고위험군 및 자살 고위험군 발생 시 관계기관 협력으로 정보를 공유하고, 신속한 대응체계를 대처함으로써 지역주민과 정신질환자 및 가족 모두 안전한 사회망을 구축하였다.

그리고 아동청소년 정신건강 증진을 위해 목포교육지원청과 연계하여 조기검진사업을 실시하였고, 사후관리 및 정서지지서비스 제공을 통해 건강한 사회구성원으로서의 성장 발달을 지원하였다. 또한 범사회적 문제로 대두되는 자살률 감소를 위해 응급상담 및 조기중재, 자살시도자 및 가족 사후관리, 게이 트키퍼 양성 및 자살예방교육 등을 시행하였다.

## 〈 2018 ~ 2019년 주요업무 추진성과 및 2020년 계획 〉

사업 내용	2018 실적	2019 실적	2020 목표량	비고
정신장애인 등록	216명	191명	211명	
정신질환자 사례관리	5,341건	2,295건	2,300건	
정신질환편견해소교육 및 홍보	15회	65회	16회	
주간재활프로그램 운영	80회	85회	85회	
정신가족교육	4회	4회	4회	
아동청소년 등록관리/사례관리	30명/498건	31명/393건	30명/300건	
고위험 집단프로그램(회차/명)	106회/1,499명	120회/1,436명	92회/820명	
자살예방 교육(생명사랑문화조성)	11,475명	6,325명	5,100명	
정신건강 상담 및 전화(1577-0199)	2,689건	4,945건	3,400건	



## 2. 목포시중독관리통합지원센터 운영

지역사회 중심의 알코올 및 기타중독자와 가족, 지역주민의 통합적인 관리체계와 예방시스템을 구축하고 중독문제 조기발견·상담·치료·연계 및 사회복귀 등의 서비스를 제공하였다. 또한 건강하고 안전한 사회 환경을 조성하고자 지속적인 예방교육 및 홍보활동과 치료재활 프로그램을 시행하였다.

### 〈 2018 ~ 2019년 주요업무 추진성과 및 2020년 계획 〉

사업내용	2018 실적	2019 실적	2020 목표량	비고
알코올 및 기타중독자 발견·등록	135명	135명	135명	
중독자 및 가족 사례관리	2,006명	1,715명	1,800명	
주간재활프로그램 운영	1,445명	1,000명	1,000명	
알코올·기타중독 예방교육	4,405명	4,911명	4,220명	
지역 내 중독 문제 자문	38건	27건	40건	
지역 내 중독 전문 일반상담	628명	711명	800명	

## 3. 재활보건사업

관내 저소득 지체 및 뇌병변 장애인을 대상으로 재활대상자 실태 조사 후 등록하여 가정방문 재활서비스를 제공하고, 재활치료실 운영으로 운동치료와 물리치료를 실시하여 장애 심화예방 및 일상생활 자립능력을 증진시켰으며, 재활의학과 전문의의 재활문진 및 상담 등을 실시하였고, 이·미용 자원봉사자를 위촉하여 거동이 불편한 중증장애인 들에게 헤어커트 등 이·미용 서비스를 제공하였다.

또한 사회 적응에 어려움을 겪고 있는 중증장애인에게 다양한 재활프로그램 운영으로 일상생활에 대한 소외감 감소와 삶에 대한 긍정적 인식을 제공하였다. 재활운동은 근력강화와 관절의 유연성을 증진시켰고 생활원예는 소근육 및 손기능 향상과 정서적지지 등 재활의욕을 고취시켰고 웃음치료는 웃음 및 레크레이션 활동을 통해 스트레스 완화 등 심리 지원, 제과제빵체험은 직업재활훈련을 통한 일상생활 수행 능력 향상 및 자립의지 능력을 배양하였다.

특히 장애발생 예방교육은 장애인 강사를 이용한 교육 운영으로 장애인에 대한 인식 개선 및 장애에 대한 올바른 이해, 장애예방에 대한 올바른 지식 습득으로 장애발생을 감소시키고 장애인에 대한 편견 해소로 더불어 살아가는 사회 분위기를 조성하고 있다.

## 〈 2018~2019년 주요업무 추진성과 및 2020년 계획 〉

사 업 내 용		2018 실적	2019 실적	2020 목표량	비고
재활대상자 등록·관리		703명	718명	729명	
재활치료실 운영		1,715명	1,570명	1,600명	
재활가정방문 서비스		779명	809명	810명	
의료장비대여		58회	86회	90회	
이·미용 서비스 제공		12회 33명	12회 38명	12회 38명	
낙상예방 교육		16회 2,140명	12회 1,066명	12회 1,200명	
장애체험 및 장애발생예방교육		18회 1,075명	24회 1,309명	25회 1,320명	
프로그램 운영	재활운동	50회 741명	39회 780명	36회 720명	
	생활원예	15회 265명	18회 360명	14회 280명	
	아로마테라피(2018) 제과제빵체험	14회 210명	15회 300명	4회 80명	
	웃음치료	7회 105명	16회 320명	18회 360명	
	미술치료	11회 390명	12회 240명	-	
	촉감치료	-	-	14회 280명	신규

## 4. 목포시치매안심센터 운영

목포시치매안심센터는 치매국가책임제에 발맞춰 지역사회 거주 노인의 인지건강상태에 따라 요구되는 다양한 관리서비스를 제공하기 위해 2018년 4월 트윈스타 행정타운 내에 전남도 최초 정식개소 하였다. 기존의 치매상담센터 업무를 확대 실시하여 치매고위험군 및 정상 노인에게 기초상담 및 치매선별검사, 맞춤형 사례관리와 치매예방프로그램 운영 등 치매예방서비스를 제공하였고 치매에 대한 인식개선을 위해 홍보 및 캠페인을 전개하였다.

또한 관내의 인지저하자를 대상으로 진단·감별검사 진행 및 심층상담 후 대상자로 등록하고, 정확한 욕구 파악을 통해 맞춤형 서비스를 지원하였다. 인지강화교실과 치매환자 단기쉼터 운영으로 치매 증증화 억제를 위해 노력하였으며 돌봄 사각지대 방지와 치매어르신 및 가족들이 안심하고 살아갈 수 있는 치매 친화적 환경 조성을 위해 치매안심통합관리서비스를 제공하였다.

## 〈 018 ~ 2019년 주요업무 추진성과 및 2020년 계획 〉

사업 내용	2018 실적	2019 실적	2020 목표량	비고
치매환자 발견 · 등록	2,135명	2,390명	2,300명	
치매선별검사	7,731명	7,004명	6,000명	
치매환자 및 가족 사례관리	6,353명	6,810명	6,500명	
치매치료관리비 지원	691명	791명	800명	
배회인식표 보급	76명	100명	100명	
치매파트너 모집	624명	1,129명	1,500명	
치매예방교실 운영	4,765명	7,084명	6,000명	
인지강화프로그램 운영	2,608명	2,988명	2,020명	



## 제6장 교육·체육·문화예술 행정

제1절 교육행정

제2절 체육진흥 행정

제3절 문화예술

제4절 문예시설관리

제5절 체육시설관리

제6절 자연사박물관 운영



## 제 6 장

## 교육 체육 문화예술 행정

## 제1절 교육행정

## 1. 목포시 교육발전 지원계획

## 가. 추진 배경

- 1) 새로운 학교 교육에 대한 요구 증대
  - 가) 행복교육과 인성교육, 미래 핵심역량 교육의 연계 추진
  - 나) 흥미와 몰입을 경험할 수 있는 학습 기회 확대
  - 다) 창의적 역량강화와 민주시민 의식 고취 필요
- 2) 지역사회 교육의 연계 발전전략 수립 필요
  - 가) 교육과 사회에 대한 불신으로 추진 정책 효과 저하
  - 나) 과도한 경쟁으로 인한 기계적 학습 및 진취적 인재양성 미흡
  - 다) 시민의 힘을 키우는 다양한 프로그램 필요
- 3) 지속가능한 교육 환경 조성
  - 가) 시민, 지자체, 유관기관의 협력을 통한 문제 해결 접근 필요
  - 나) 건강하고 행복한 학교환경 조성을 위한 학교와 지역사회 간 파트너십 구축

## 나. 추진실적

- 1) 추진 목표
  - 가) 배움과 나눔으로 성장하는 민주시민 교육도시 목표
  - 나) 모두가 행복한 교육문화공동체, 차별없는 교육기회와 질 높은 교육경험 보장
- 2) 추진방향
  - 가) 초·중·고교 교육력 신장지원
  - 나) 안전하고 차별없는 교육복지 조성
  - 다) 글로벌 인재육성 지원
  - 라) 아이들, 청소년이 즐거운 인성·과학 교육프로그램 제공
  - 마) 교육인프라 확충을 통한 교육환경 조성

## 3) 주요 추진 현황

## 가) 초·중·고교 교육력 신장지원

- (1) 학교별 교육특화 프로그램 지원 : 60백만원
- (2) 특성화고 기능력 향상 지원 : 60백만원
- (3) 목포영재교육원 지원 : 60백만원
- (4) 자율형 공립고 지원 : 150백만원
- (5) 목포진로체험지원센터 지원 : 60백만원
- (6) 목포자율혁신학교운영 지원 : 200백만원
- (7) 농산어촌 작은학교 살리기 지원 : 20백만원
- (8) 진로·진학 설명회 개최 : 23백만원
- (9) 우수인재양성을 위한 장학기금 확충 : 486백만원

## 나) 안전하고 차별없는 교육복지 조성

- (1) 목포 특수교육지원센터 지원 : 20백만원
- (2) 초등학교 안과검진 프로그램 지원 : 10백만원
- (3) 중·고등학교 신입생 교복비 지원 : 786백만원

## 다) 글로벌 인재육성 지원

- (1) 원어민 보조교사 배치 지원 : 750백만원
- (2) 중국어 체험마을 운영 지원 : 18백만원

## 라) 아이들, 청소년이 즐거운 인성·과학 교육프로그램 제공

- (1) 다도예절교실 운영 지원 : 20백만원
- (2) 초등학교 독서명예사서 배치 지원 : 83백만원
- (3) 생활과학교실 운영 지원 : 10백만원
- (3) 목포과학축제 지원 : 4백만원
- (4) 전남창의력경진대회 : 20백만원
- (5) 김대중 정신 이어받기 사업지원 : 5백만원
- (6) 교육사회단체지원(4개) : 18백만원

## 마) 교육인프라 확충을 통한 교육환경 조성

- (1) 덕인중 급식실 증축공사 : 50백만원
- (2) 유달중 태권도 훈련장 증축공사 : 26백만원
- (3) 중앙고 1인미디어 인력양성을 위한 환경개선 지원 : 12백만원
- (4) 대성초 인조잔디 운동장 조성 : 140백만원
- (5) 북교초 인조잔디 운동장 조성 : 88백만원
- (6) 향도여중 인조잔디 운동장 조성 : 147백만원
- (7) 전남예고 다목적 음악관 증축공사 : 200백만원



## 다. 향후 발전 방향

- 1) 교육행정의 특성상 기존 사업의 지속성을 확보하는 가운데 교육 지원의 보편성 강화를 위해 노력하며, 자주적이고 창조적인 미래의 인재를 길러내기 위하여 특화 프로그램 및 체험활동에 많은 지원과 관심을 보내며, 더 나은 교육환경개선을 위하여 학생·학부모·지자체·유관기관이 하나 된 교육공동체와의 소통을 통하여 교육 역량 강화를 위해 나아가고자 한다.

## 2. 평생학습 문화 확산을 통한 평생학습도시 건설

우리시는 시민의 삶의 질 향상과 도시 경쟁력 강화를 위해 동 주민사랑방 프로그램 운영, 성인문해교육, 목포시민 아카데미 강좌, 목포學 운영, 소외계층을 위한 프로그램 운영, 평생학습 네트워크 구축 사업 등 언제, 어디서나, 시민이 원하는 학습을 즐길 수 있는 평생학습도시 조성을 위해 최선을 다하고 있다.

### 가. 목포시민 아카데미 강좌 운영

급변하는 지식정보화사회에 대처할 수 있는 새로운 지식과 정보를 제공하고 지역민의 시민의식 함양을 위해 인문, 빅데이터, 도시재생 등 경제, 혁신, 교육, 의식개혁 등 분야별 전문가를 초청하여 「목포시민 아카데미」 강좌를 운영하였으며, 2005년부터 2019년까지 총 186회(찾아가는 아카데미 21회 포함)에 55,000여명이 참여하는 등 지역민을 위한 대표적인 평생교육 프로그램으로 정착하여 지역발전의 원동력이 되고 있다.

### 나. 우리지역 바로알기 「목포學」 운영

총 7회(이론 5, 현장학습 2) 주간반, 야간반(1,2기)으로 운영하여 111여명의 목포시민이 참여하였으며, 우리지역의 역사, 문화, 관광자원 등 체계적인 평생학습 기회 제공을 통해 목포시민으로서 공동체 의식을 함양하고, 자긍심을 고취시켰다.

### 다. 2019년 제2회 전라남도 평생학습박람회 참가

제2회 전라남도 평생학습 박람회에 참가하여 우리시 평생학습 체험 홍보관 운영, 학습동아리 발표, 평생학습 담당자 현장 견학 등을 실시하여 도내 평생교육 기관·단체 상호 정보교류 및 평생교육 프로그램을 직접 체험하고 배우는 계기를 마련하였다.

### 라. 2019 소외계층 평생학습 프로그램 운영 지원(5개소, 4612천원)

평생학습 기회가 부족한 저소득층 아동, 장애인, 다문화 가족 등 소외계층에게 「찾아가는 평생학습 프로그램」 운영을 지원하여 다양한 교육 기회 및 개개인의 잠재력 개발기회를 제공하고 교육의 기회균등 실현과 교육복지 실현을 위해 노력하였다.

#### 마. 2019 찾아가는 배달강좌 운영(14개팀, 181명 수강)

학습의 시간적·공간적 제약을 벗어나 학습자가 원하는 시간·장소로 우리시 강사은행 등록 강사가 직접 찾아가 무료강좌를 진행함으로써 학습자 중심의 맞춤형 평생학습 서비스 지원과 이를 통한 주민 삶의 질 향상 및 평생학습도시 분위기 조성에 기여하였다.

### 3. 시민교육 중심의 주민사랑방 운영

#### 가. 동 주민 사랑방 운영(23개동, 연 195,461명 이용)

시민들이 사회변화에 능동적 대응능력을 기르고 누구나 학습의 혜택을 누릴 수 있도록 하기 위해 관내 23개 동 주민사랑방을 거점으로 문화여가, 시민교육, 주민편의, 지역복지 등 168개의 프로그램을 운영하여 수용자 중심의 평생교육 기회 제공하여 주민복지 향상 도모하고 있다.

#### 나. 성인문해교육 실시(12개동, 313명 학습)

경제·사회적 이유로 학령기 교육기회를 놓친 비문해·저학력 성인의 문해교육 기회제공을 위해 동 주민 센터 12개소와 문해교육기관 11개소에서 기초문해 교육을 연중 실시하고 있으며, 기초능력 함양을 통해 학습자개개인의 생활능력 향상과 자아실현 토대 마련, 교육격차 해소를 통한 지역 경쟁력 강화 등 평생교육 구현을 위해 힘쓰고 있다.

## 제2절 체육진흥 행정

### 1. 전문체육 육성지원

#### 가. 직장운동부 육성지원

##### 1) 2019년도 성과

목포시는 지역사회 실업팀 및 선수육성과 스포츠종목 저변확대, 지역 및 국제교류 사업 등을 통한 지방체육진흥을 위하여 축구, 하키, 육상 3개팀 59명의 선수단으로 구성된 직장운동경기부를 운영 중에 있다.

목포시청 축구팀은 2019 내셔널리그 6위, 제100회 전국체육대회 8강에 진출하였으며, 2020년 기준 대한축구협회 K3부와 한국실업 축구연맹 내셔널리그가 통합하여 재출범한 대한축구협회 K3리그를 통해 더 큰 도약을 준비하고 있다.

목포시청 하키팀은 도내 유일한 여자실업하키팀으로 제100회 전국체육대회 동메달, 제33회 대통령기 전국하키대회 3위 등 여러 대회를 참가하여 좋은 성적을 거뒀다

목포시청 육상팀은 제100회 전국체육대회 금메달 1개와 동메달 2개를 획득하였으며 특히 여자해머던지기의 경우 전국체육대회 3연패라는 대기록을 달성하였다

##### 2) 2020년도 계획

##### ● 주요대회 출전 계획

- ☑ 축 구 : 2020 K3리그, FA-CUP, 전국체육대회 등
- ☑ 하 키 : 전국춘계, 협회장기, 전국종별, 대통령기, 전국체육대회 등
- ☑ 육 상 : 전국종별선수권대회, 전국육상경기, 전국체육대회 등

#### 나. 동·하계 전지훈련 유치

##### 1) 2019년도 성과

체육회, 직장운동부, 종목단체 등을 연계한 유치 전담반을 구성, 종목별 맞춤형 공동유치 활동을 전개하여 110개 동·하계전지훈련팀을 유치하여 2,014백만원의 지역경제 유발효과를 거두어 지역경제 활성화 및 스포츠 도시로서의 위상 제고에 기여하였다

특히 목포국제축구센터는 편리한 교통, 맞춤형 숙박·숙식, 최적 조건의 훈련장 제공 등 우리 지역의 스포츠 인프라 비교우위 자원을 적극 홍보하여 국가대표팀, 해외 대표팀을 유치하는 등 전남의 대표적인 국내·외 전지훈련지로 자리 잡았다.

## 2) 2020년도 계획

- ☑ 유치목표 : 10개 종목 120개 팀, 연인원 20,000여명
- ☑ 유치기간 : 동계 '19. 12. ~ '20. 3. / 하계 '20. 7. ~ '20. 9.

## 다. 대회출전 및 지원

## 1) 2019년도 성과

2019년 제58회 전라남도체육대회는 4월 20일에서 23일까지 4일간 보성군에서 개최되었으며 매년 참가하는 이번 대회에서 목포시는 종합성적 5위의 성적을 기록하였다. 5월 1일부터 3일까지 영암에서 개최한 제27회 전라남도장애인체육대회에서 종합 2위의 성적을 거두었다.

또한, 각종 대회지원을 통하여 '2019 EAFF U-15 국제여자축구대회'넬목포국제육상투척대회',넬국제파워보트대회'등 국제대회와 '제8회 목포시장배 전국스포츠 클라이밍동호인대회', '제7회 6·15공동선언 국민화합 전국생활체육축구대회 등 전국대회 및 각종 시장기 대회 등을 우리시에서 개최하였고,넬전국체육대회'및 '제48회 전국 소년 체육대회'등 전국규모 대회에 참가하였다.

'전국장애인 조정대회', '전국장애인 승마대회'및 '목포시장기 장애인생활 체육대회'개최함으로써 우리시 장애인체육진흥에 기여하였다.

## 2) 2020년도 계획

기 간	행 사 명	장 소
5. 23. ~ 5. 24.	5·18 민중항쟁 40주년 기념 축구대회	목포국제축구센터
6월중	6·15 공동선언기념 국민화합 전국 축구대회	목포국제축구센터
6월중	목포시장배 전남소프트테니스대회	유달경기장 내 소프트테니스장
7월중	제3회 목포시장기 전국동호인테니스대회	부주산 테니스장
9월중	제4회 세계농아인 축구선수권대회	목포국제축구센터
9월중	2019 목포국제육상투척경기 및 전국대회	유달경기장
9월중	목포시장배 태권도대회	실내체육관
9월중	목포시장배 전국 스포츠클라이밍대회	목포국제스포츠 클라이밍센터
9~10월중	목포시민의날 기념 제19회 목포시장배 종합체육대회	종목별 경기장

기 간	행 사 명	장 소
10월중	제17회 목포시장배 전국파크골프대회	부주산국제파크골프장
10월중	제2회 갯바위배 전국 당구대회	목포프롬당구클럽 외
10~11월중	목포시장기 장애인 생활체육대회	목포실내체육관 외 종목별 경기장
11월중	목포시장기 교육장배 초·중학교 축구대회	목포국제축구센터
11월중	제5회 목포시장배 바둑대회	다목적체육관
11월중	목포 유달산배 배구대회	다목적체육관 외

## 2. 국민생활체육의 활성화

### 가. 국민생활체육의 활성화

#### 1) 생활체육 광장교실 및 체육진흥 프로그램 운영

##### 가) 2019년도 성과

생활체육 광장교실 10개소로 운영 지원하였고, 6명의 일반생활체육 지도자와 11명의 어르신전담생활체육지도자를 배치 남녀노소 성인 및 어르신, 청소년을 현장 지도하여 지역주민들의 건강증진 및 건전한 여가선용에 기여하는 등 생활체육을 활성화하는데 지속적으로 노력하였다.

#### 〈2019 생활체육 광장교실 운영〉

인원	종목	광장명	기간	연인원	비고
강사 (10명)	생활체조	① 유달산 조각공원 ② 석현근린공원 ③ 북항 노을공원 ④ 청소년문화공원 ⑤ 양을산산림욕장 ⑥ 등근공원 ⑦ 산정생활체육공원 ⑧ 이로웰빙공원 ⑨ 유달경기장 내 ⑩ 삼학도공원	7개월 (4월~10월) 06:00~07:00 19:30~20:30 20:00~21:00	53,426명 (1,282회)	

## 나) 2020년도 계획

시민 맞춤형 건강프로그램인 생활체육 광장교실을 더욱 활성화하고, 시민의 건강증진 및 여가선용을 위해 배드민턴, 배구, 야구, 농구, 축구, 수영 등을 쉽게 배울 수 있도록 생활체육교실을 확대 운영하겠으며, 장애인 생활체육지도자를 활용하여 장애인 건강증진 프로그램을 확대할 계획이다.

## 2) 각종 생활체육대회 지원

## 가) 2019년도 성과

각종 생활체육 전국대회 개최 및 종목별 50개 협회의 체육활동을 지원하고 있으며, 금년도에 2019 전국배드민턴대회, 제18회 목포시장배 종합체육대회와 제7회 6·15 공동선언기념 국민화합 전국생활체육 축구대회, 2019 전국 유·청소년 축구대회 목포시 I-리그를 개최하는 등 총 50여개의 생활체육대회를 성공적으로 개최·출전하여 시민 건강증진 및 생활체육 활성화에 기여하였다.

## 나) 2020년도 계획

2020 전국배드민턴대회, 제8회 6·15공동선언기념 국민화합 전국생활체육축구대회, 목포시장배 전국스포츠클라이밍대회, 제3회 목포시장기 전국동호인테니스대회, 제2회 갯바위배 전국 당구대회, 제19회 목포시장배 종합체육대회 등을 내실 있게 개최할 계획이다.

## 3) 소외계층 체육활동 지원

## 가) 2019년도 성과

목포시 저소득층 청소년들의 스포츠 활동 참여 기회 확대를 위한 스포츠강좌이용권 사업 추진으로, 국민기초생활수급자 및 차상위계층 유·청소년(만 5세~18세)에게 스포츠 강좌시설 이용 수강료 278,832천원(연3,491명)을 지원하여 건전한 여가 활동을 통한 삶의 질 향상 및 사회통합에 기여하였다.

## 나) 2020년도 계획

- ☑ 사업비 : 292,782천원(기금 204,947, 도비 26,351, 시비 61,484)
- ☑ 지원인원 : 446명 선정(예산 소진 상황에 따라 추가 선정 가능)
- ☑ 지원시설 : 지정 체육시설(현재 59개소)
  - 서비스 제공능력(인력, 보유시설 등) 및 경험 등을 기준으로 선정
  - 태권도 38, 합기도 4, 검도 4, 헬스 3, 유도 2, 복싱 1, 당구 1, 수영 1, 축구1, 요가 2, 클라이밍 1, 킥복싱·무에타이 1
- ☑ 지원범위 : 스포츠강좌시설 이용 강좌비(월 80,000원 한도 내 / 최소 8개월)

## 나. 학교체육 활성화 사업

### 1) 2019년도 성과

1학교 1종목 육성지원 사업은 4월부터 12월동안 초등학교 5, 중학교 9, 고등학교 6개소에 총 1억4천7백만원이 육성지원 되었다. 기존육성, 중점육성, 선택과 집중, 전년도 대회 입상실적의 기준에 따라 지원 되었으며, 20개 학교 10종목 24개팀 224명의 선수들에게 지원하여 체육 꿈나무를 배출하고 엘리트 선수를 육성하는데 기여하였다.

### 2) 2020년도 계획(안)

- 사업명 : 2020년도 1학교 1운동부 육성 지원
- 사업규모 : 20개교, 10종목, 24개팀, 224명
- 사업내용 : 관내 초·중·고등학교 운동부 육성 지원 보조
- 사업비 : 147,000천원(시비)
- 사업기간 : 2020. 5. ~ 2020. 12.

### 2) 2019년도 계획

- 사업명 : 2019년도 1학교 1운동부 육성 지원
- 사업규모 : 20개교, 10종목, 24개팀, 224명
- 사업내용 : 관내 초·중·고등학교 운동부 육성 지원 보조
- 사업비 : 147,000천원(시비)
- 사업기간 : 2019. 4. ~ 2019. 12.

## 3. 2023년 제103회 전국체육대회 개최

### 가. 2019년도 성과

1) 2023년 제103회 전국체육대회 유치가 확정됨('18.4월)에 따라 주개최지인 우리시에 12종목(농구, 당구,배구,볼링,산악,에어로빅,육상,축구,카누,탁구,하키,테니스)을 유치하여 지역경제활성화 및 체육인프라 확충의 계기를 마련하였다.

전국체육대회를 통해 낙후된 전남 서부권의 체육인프라 확충을 통해 전지훈련 유치 및 전국대회 개최로 지역경제활성에 기여할 것 이라고 기대된다.

가) 전국체육대회 유치를 계기로 체육인프라 확충

전국체육대회의 메인경기장으로 사용될 목포종합경기장 건립 및 우리시 유치 12종목 경기장 시설 개·보수를 통한 체육인프라 개선

## 나) 추진상황

- ☑ 2017. 8월 : 유달경기장 이전 후보지 최종결정
- ☑ 2017. 9월 : 목포종합경기장 건립 추진 계획 수립
- ☑ 2017. 11월 : 공유재산 관리계획 승인
- ☑ 2017. 11월 : 한국지방행정연구원 타당성조사 협약
- ☑ 2018. 3월 : 목포종합경기장 기본계획 수립 용역
- ☑ 2018. 4월 : 전국체전 유치 결정
- ☑ 2018. 7월 : 한국지방행정연구원 타당성조사 용역
- ☑ 2018. 11월 : 목포종합경기장 건립 기본계획 고시
- ☑ 2018. 11월 : 행안부 제3차 지방재정투자심사 승인 통보
- ☑ 2018. 12월 : 국토부 중앙건설기술심의위원회(일괄입찰방법) 자문(적정)

## 나. 2019년도 추진사항 및 계획

- ☑ 2019. 1월 : 전남도 지방건설기술위원회(일괄입찰방법) 심의 통과
- ☑ 2019. 2월 : 전남도 지방건설기술위원회(입찰안내서 심의) 통과
- ☑ 2019. 3월 ~ 4월 : 감정평가 추진(토지 90필지 등)
- ☑ 2019. 4월 : 계약심의(목포시) 및 입찰공고 의뢰(목포시→조달청)
- ☑ 2019. 4월 ~ : 협의 보상 추진
- ☑ 2019. 4월 ~ 9월 : 입찰공고 및 기본설계, 적격업체 선정
- ☑ 2019. 9월 ~ 2019. 12월 : 인가고시 추진
- ☑ 2019. 12월 ~ : 우선시행분(토목공사) 공사 계약 및 착공
- ☑ 2020. 1월 : 미보상(10필지) 토지 지방토지수용위원회 수용재결 신청
- ☑ 2020. 2월 ~ : 토목공사 발파 추진
- ☑ 2020. 5월 ~ 2022. 5월 : 본공사(건축공사) 착공 및 준공



## 제3절 문화행정 행정

### 1. 2019년 주요업무 추진실적

#### 가. 목포가을페스티벌 개최

##### 1) 추진배경

가) 맛의도시 선포, 국제슬로시티지정, 목포해상케이블카 개통등을 계기로 목포를 찾는 관광객이 증가할 것으로 예상됨에 따라 9~10월 가을여행주간에 목포를 대표할만한 문화예술 프로그램 필요성 대두

나) 목포시·목포문화재단·민간예술단체가 주축이 되어 가을에 산발적으로 개최되던 축제 및 전시·공연 등의 문화예술행사를 목포가을페스티벌이라는 명칭으로 통합브랜드화

##### 2) 주요내용

가) 슬로건 : 가을여행은 낭만항구 목포로

나) 기 간 : 2019. 8. 30.(금)~10.27.(일)/8주간 매주 금·토·일

다) 장 소 : 원도심권·평화광장·북항노을공원 3개 권역

라) 주차별 주요프로그램

주 차	날 짜	프로그램명	장 소
1주차	8.30.~9.2.	세계마당페스티벌	로데오광장, 마인게터 등 원도심 일원
3주차	9.18~9.20.	전라남도혁신박람회	근대역사문화거리 및 원도심 일원
	9.22. / 10.26.	목포문화재야행	근대역사문화거리
4주차	9.27.	낭만비어페스티벌	신안비치호텔주차장
	9.28.	통기타페스티벌	북항노을공원
	9.27.~9.28.	왕년에목포축제	달맞이공원
5주차	10.4.~10.7.	목포항구축제	삼학도일원
6주차	10.12.~10.13.	생활문화동호회한마당	평화광장
7주차	10.19.~10.20.	골목길이 춤춘다	서산동 골목길 연희네수퍼 일원
8주차	10.25~10.26.	북항노을축제	북항노을공원

※ 낭만항구버스킹, 기타 공연 및 전시 프로그램 160여개 운영

3) 주요성과

- 가) 기존에 개최되면 주요 축제와 지역 특색과 트렌드를 반영한 새로운 축제를 통합하여 하나의 통합 브랜드화 하여 국내 최장의 목포 대표 축제 브랜드로 자리매김
- 나) 전체 방문객중 94%가 재방문 의사표시를 보이는 한편 서울·경기 지역 방문자도 10%로 나타나 외부 방문객 유치 가능성 확인
- 다) 행사 전반에 걸친 모니터링 실시하여 축제 전반에 대한 지속적인 데이터 기반을 구축하고, 축제 참가자들에게 목포가을페스티벌 인지도 강화

나. 문화시설 확충 및 환경 개선

1) 김암기 미술관 조성

- 가) 위 치 : 목포시 유달로 116 노적봉예술공원미술관 2층
- 나) 면 적 : 341.15㎡(103평)
- 다) 사업기간 : '17. 3. ~ '19. 6.
- 라) 사업비 : 280백만원(시비 230, 도비 50)
- 마) 주요시설 : 전시실, 재현실, 수장고, 포토존 등
- 바) 주요전시 : 상설전시(김암기회고전), 기획전시(풍경기행, 크로키)

2) 목포시립도서관 리모델링

- 가) 규 모 : 부지 9,814㎡, 건물면적 5,774㎡(지하1, 지상4)
- 나) 기 간 : 2019. 4. ~ 2019. 12. 30.
- 다) 사업비 : 1,000백만원(국비 400 / 시비 600)
- 라) 공사내역 : 석면철거, 엘리베이터 설치, 출입구 철문 투명 방화유리문 교체 등

다. 시립예술단 찾아가는 음악회로 수준 높은 공연 제공

1) 행사개요

- 가) 운영기간 : 2019. 6. ~ 9.(4개월)
- 나) 참여단체 : 3개단체(시립교향악단, 시립합창단, 시립무용단)
- 다) 장 소 : 15개소(관광서 7, 아파트 2, 복지시설 3, 학교 3)
- 라) 공연횟수 : 23회
- 마) 내 용 : 우리에게 친숙한 영화음악 및 7080 노래 등

## 2. 2020년 문화예술행사 개최 및 추진계획

### 가. 목포가을페스티벌

- 1) 추진목적 : 9~10월에 각종 문화예술 및 축제 행사를 『목포가을페스티벌』이라는 하나의 브랜드로 통합해 집중 개최함으로써 문화예술행사의 시너지 효과를 높임
- 2) 행사개요
  - 가) 슬 로 건 : 가을여행은 낭만항구 목포로~
  - 나) 기 간 : '20. 9월 ~ 10월(매주 금·토·일)
  - 다) 장 소 : 목포시 일원
  - 라) 내 용 : 지역특색 기획 이벤트(신규) 및 목포세계마당페스티벌· 문화재야행·항구축제·난영가요제 등 각종 축제 및 공연, 전시회 개최
  - 마) 소요예산 : 281백만원
- 3) 기대효과 : 시민들에게 다양한 볼거리와 문화예술 향유 기회를 제공하고 관광 활성화에 기여하고자 함

### 나. 목포 항구 버스킹

- 1) 사업개요
  - 가) 기 간 : '20. 5월 ~ 10월(6개월간)
  - 나) 장 소 : 2개소
    - (1) 삼학도 목포항구포차 : 매주 금·토 19:00~21:00
    - (2) 근대역사관1관입구 개항문화거리광장
      - 매주 토 14:00~16:00 / 매주 일 14:00~16:00(자율버스킹)
  - 다) 출 연 : 90회, 100여개 버스킹팀
  - 라) 내 용 : 거리문화공연, 버스킹 전국경연대회, SNS홍보이벤트 등
- 2) 추진사항
  - 가) 버스킹 참가자 공개모집 : '20. 2. 7. ~ 2. 21.
  - 나) 공개모집 버스커 평가 및 출연팀 선정 : '20. 3. 4.
- 3) 기대효과 : 새로운 볼거리와 즐길거리를 제공하고 거리공연 예술가들의 저변 확대 및 지역문화예술 발전에 기여

### 3. 문화·예술 자원 확충사업

#### 가. 도서관 건립 및 시설 보강

##### 1) 용해지구 문화시설 건립

- 가) 위 치 : 목포시 용해동 997-1 일원
- 나) 사업기간 : 2019년 ~ 2021년
- 다) 사업규모 : 부지 2,000㎡ 연면적 4,000㎡(지하1층/지상3층)
- 라) 사업내용 : 도서관, 장난감도서관, 주거지주차장포함 문화시설 건립
- 마) 사 업 비 : 12,986백만원 (균특 5,795, 시비 7,181)

##### 2) 목포시립도서관 리모델링

- 가) 위 치 : 목포시 용당로160번길 32
- 나) 사업기간 : 2020. 3. ~ 2020. 10.
- 다) 사업규모 : 부지 9,814㎡ 연면적 5,774㎡(지하1층/지상4층)
- 라) 사업내용 : 주민 친화형 공간으로 리모델링
- 마) 사 업 비 : 1,000백만원(국비 40%, 시비 60%)

#### 나. 2021 전남국제 수목비엔날레 개최 준비

##### 1) 사업개요

- 가) 주 제 : 「오채찬란 모노크롬」 - 생동하는 수목의 새로운 출발
- 가) 기 간 : 2021. 9. ~ 10.(2개월)
- 나) 장 소 : 목포시, 진도군 일원(6개소)
- 다) 규 모 : 15개국, 작가160여명
- 라) 주최/주관 : 전라남도 / (재)전남문화관광재단(비엔날레사무국)
- 마) 주요내용 : 수목전시, 학술대회, 국제레지던시, 교육·체험프로그램 등

##### 2) 추진사항

- 가) 전남국제수목비엔날레사무국 시 직원파견 : 4명
- 나) 지원관련 부서 실무자 회의 : '20. 2. 14.

##### 3) 기대효과

- 가) 지역 문화예술자원의 재조명 및 지역 성장동력으로 육성
- 나) 목포가을페스티벌과 연계하여 예술의 도시 이미지 강화

## 제4절 문예시설관리

### 1. 기본현황

#### 가. 문예시설관리과 기본현황

##### 1) 연 혁

- 가) '97. 9. 29. 신축 개관('97. 8. 15. 준공)
- 나) 문화예술회관운영조례제정('97. 12. 31. 조례 제1895호)

##### 2) 규 모

###### 【문화예술회관】

- 가) 위 치 : 목포시 남농로 102
- 나) 규 모 : 부지 42,199㎡ 연면적 12,772㎡(지하1층, 지상2층)
- 다) 사업기간 : '89. 11.~'97. 9.(7년 11개월)
- 라) 사 업 비 : 180억원

###### 【시민문화체육센터】

- 가) 위 치 : 목포시 부주로 312(옥암동 815-1)
- 나) 규 모 : 부지 55,173㎡ 연면적 17,547㎡(지하 1층, 지상 3층)
- 다) 사업기간 : 2000. 2.~2003. 4.(3년 2개월)
- 라) 사 업 비 : 310억원

###### 【목포문학관】

- 가) 위 치 : 목포시 남농로 95(용해동 11-17)
- 나) 규 모 : 부지 2,830㎡ 연면적 2,022㎡(지상 2층)
- 다) 사업기간 : 2006. 6.~2007. 9.(1년 4개월)
- 라) 사 업 비 : 50억원

##### 3) 기구·정원

- 가) 기구 : 5담당
- 나) 정원 : 24(일반 17, 운영직 6)

구분 \ 직급	계	직급					학예사	계약직
		5급	6급	7급	8급	9급		
정원	24	1	5	6	6	5	1	0
현원	23	1	10	7	3	0	1	1

※ 공무원 : 10명

## 4) 건축현황

## 【문화예술회관】

- 가) 공연동(4,925㎡) - 객 석 : 627석(1층 441, 2층 186석), 790㎡  
 - 무 대 : 420㎡(가로 12.33m, 세로 22.5m)  
 - 기타시설 : 입주단체 6실 947.1㎡, 연습실 185㎡
- 나) 전시동(3,634㎡) : 전시실 7실 1,457㎡, 수장고 2실 177㎡, 다목적실 172㎡
- 다) 사무동(302㎡) : 사무실 176㎡, 복도, 화장실 등 126㎡
- 라) 부대시설 : 야외광장 3,910㎡

(단위 : ㎡)

시 설 명	면적	시 설 내 용	비 고
야외공연장	25	○ 야외무대, 대 · 소형 주차장	
주 차 장	-	○ 203대(옥내 81대, 옥외 123대)	
화장실, 매점	126	○ 공중화장실, 매점	

(단위 : ㎡)

구 분	지하층	지상1층	지상2층	계	비고
공연동	1,972 (596평)	2,250 (681평)	703 (212평)	4,925 (1,489평)	
전시동	1,973 (597평)	771 (233평)	890 (269평)	3,634 (1,099평)	
사무동	-	302 (91평)	-	302 (91평)	
기계동	652 (197평)	-	-	652 (197평)	
주차장	3,104 (940평)	-	-	3,104 (940평)	
소 계	7,701 (2,330평)	3,323 (1,005평)	1,593 (481평)	12,617 (3,816평)	
합 계	12,617(3,816평)				
지하층면적	7,701(2,330평)				
지상층면적	4,916(1,487평)				

## 【시민문화체육센터】

가) 문화시설 : 12,806㎡(문예활동, 회의, 집회, 교육장소 등 제공)

시설내용	면적(㎡)	좌석수	주요 시설
대공연장	11,780	1,207	연습실, 출연자대기실, 분장실, 관리사무실, 무대조정실, 음향조정실, 조명조정실, 영사실, 전기실, 기계실
소공연장	1,003	400	분장실, 출연자대기실, 음향·조명조정실, 영사실, 매표실

## 나) 편의시설

시설명	면적(㎡)	시설내용	비고
레스토랑	366	○ 일반음식점	

## 다) 부대시설

시설명	면적(㎡)	시설내용	비고
야외공연장	565	○ 450석	
주차장	373대	○ 공연장 225대, 공연장 외 148대	

## 【목포문학관】

구분	전시관		활용
	실명	면적 : ㎡	
1층	소계	1,310.4	
	박화성관	377.8	박화성 유품 전시
	문학창작실	139.5	문학집필, 교육 등
	차범석관	342	차범석 유품 전시
	문학체험관	173	공연, 세미나실로 활용
	다목적실	26.9	공연대기, 소 세미나실 활용
	기타(휴게실등)	251.2	휴게실, 화장실, 전기실 등

구 분	전 시 관		활 용
	실 명	면적 : m <sup>2</sup>	
2층	소 계	620.18	
	사무실	67	사무실
	수장고	165	문학관 관련 유품 수장
	김현전시관	180	김현전시관
	김우진관	153	김우진 유품 전시
	문학인사랑방	55.18	문학인, 관람객 휴게공간
합계	1,930.58		

## 5) 입주단체현황

## 【문화예술회관】

단체명	단원수	사용면적	비 고
계	144명	776.3m <sup>2</sup> (235평)	
시립합창단	46명	191.7m <sup>2</sup> (58평)	
소년소녀합창단	62명	148.5m <sup>2</sup> (45평)	
예총목포지부	3명	66m <sup>2</sup> (20평)	
이매방춤전수관	25명	297.5m <sup>2</sup> (90평)	

## 【시민문화체육센터】

단체명	단원수	사용면적	비 고
계	82명	660m <sup>2</sup> (200평)	
시립무용단	18명	320m <sup>2</sup> (97평)	
시립교향악단	64명	340m <sup>2</sup> (103평)	



## 나. 2019년 주요업무 추진실적

## 1) 기획공연 실시

연번	장르	작 품 명	공연 단체	공 연 시 기 (횟수)	작 품 유 치 비 (천원)			
					계	한문연 지원금	시 비	기 타
1	연극	해와달이된 오누이	극단아띠	5. 3. (1일2회)	18,000		18,000	
2	음악	김현철의 유쾌한 오케스트라	비다엠 엔터테인먼트	5. 25. (1일1회)	42,000		42,000	
3	음악	박완규樂콘서트	(주)광주매스컴	6. 8. (1일1회)	25,000		25,000	
4	뮤지컬	김종욱찾기	(주)네오	6. 21. ~22. (2일3회)	35,200		35,200	
5	연극	바다로간소풍	극단 예창작다함	7. 27. (1일2회)	22,140	15,498	6,642	
6	악극	짚레꽃	한국 악극보존회	10. 2. (1일2회)	35,000		35,000	
7	전통 예술	김경호와 함께하는 아리랑목동	세종국악 관현악단	10. 5. (1일1회)	50,000	25,000	25,000	
8	음악	해바라기와 친구들 콘서트	(주)브라보컴	10. 19. (1일1회)	25,000		25,000	
9	오페라	세빌리아의 이발사	(사)군포프라임 필하모닉 오케스트라	11. 2. (1일1회)	41,650	29,155	12,495	
10	뮤지컬	전설의 리틀농구단	(재)안산 문화재단	11. 22. ~23. (2일2회)	50,600	25,300	25,300	
11	음악	서울그랜드필하모닉 오케스트라콘서트 with포레스텔라	서울그랜드필하 모닉오케스트라	12. 20. (1일1회)	60,000		60,000	
계					404,590	94,953	309,637	

## 2) 공연행사 대관(문화예술회관)

월 별	사 용 료			공연관 대관		관람인원(×17)
	기본시설	부대시설	월 계	일 수	횟 수	
1월	496,000	1,084,960	1,580,960	3	3	942
2월	358,800	465,640	824,440	1	1	703
3월	1,154,025	2,664,585	3,818,610	11	10	3,309
4월	1,303,850	877,500	2,181,350	7	12	3,145
5월	912,150	1,310,000	2,222,150	10	12	3,682
6월	1,654,700	2,298,500	3,953,200	19	20	6,752
7월	574,600	972,120	1,546,720	10	8	3,373
8월	662,350	1,851,660	2,514,010	5	7	1,950
9월	876,850	1,505,300	2,382,150	7	9	1,756
10월	2,250,450	3,408,500	5,658,950	21	23	6,847
11월	3,022,500	3,859,420	6,881,920	23	23	6,129
12월	260,000	227,500	487,500	1	1	524
합 계	13,526,275	20,525,685	34,051,960	118	129	39,112

## 3) 문화예술회관 소장작품 기획전시 추진

## 가) 소장작품 기획전시 추진

- 전시기간 : 1회 ('19. 1. 1. ~ 12. 31)
- 장 소 : 문화예술회관
- 전시작품 : 소장작품 48점
- 관람인원 : 45,500명

## 〈소장작품점 세부추진계획〉

연번	전시명	기간	내용	장소
1	문화예술회관 소장작품전	1. 1 ~4. 30.	프랑스작가 기증작품 13점	목포문화예술회관
2	문화예술회관 소장작품상설전	1. 1. ~12. 31.	남도의 풍경사진작품 35점	목포종합 예술갤러리
	2건		48점	관람인원 45,500명

## 나) 문화예술회관 소장작품 관리현황

부서	합계	작품종류(점)									비고
		1	2	3	4	5	6	7	8	9	
		한국화	서양화	판화	서예	조각	병풍	사진	공예품	기타	
문예시설 관리과	176	45	45	1	35	4	0	26	5	15	

## 다) 일반전시 운영

2019. 12.

구분	일수	횟수	관람인원(명)	작품수(점)	사용료(원)	비고
총계	532	67	148,560	6,007	16,857,260	

## 4) 시민과 함께하는 문화교실 운영

## 가) 문화교실 운영

- 대상 : 목포시민
- 운영기간 : 2019. 4~12월(주 1회)
  - 프로그램 : 수요조사 후 선정(4개 프로그램)
  - 수요조사 : 2. 22 ~ 2. 28(민원실, 주민센터 등 설문조사)
- 장소 : 문화예술회관 1층 다목적실
- 사업비 : 14,000천원(강사료)

## 나) 문화교실 수강생작품발표회전

- 기간 : 2019. 12. 13(금) ~ 12. 31(화)
- 발표회 개전식 : 2019. 12. 13(금)17:00, 제7전시실
- 장소 : 문화예술회관 전시관 2,3층(3,4,6,7실)
- 수강생 : 200여명(발표작품 450여점)

## 5) 문학관 주요업무 성과

## 가) 제11회 목포 문학상 공모전 개최

## (1) 사업개요

- 주최/주관 : 목포시 / 목포문학상운영위원회
- 소요 예산 : 45백만원
- 접수 현황 : 307명(전국 271명, 전남 99명)
- 대 상 : 시, 시조, 소설, 희곡, 수필, 등 5개 분야

## (2) 시상내역

각 분야별 1명 (총상금 3,000만원)

## 〈 남도작가상은 전남 거주 문학인에게 수여 〉

분야	본상(1명)	남도작가상(1명)
소설	700만원	200만원
희곡	500만원	-
시(시조포함)	500만원	200만원
수필	300만원	150만원
동화	300만원	150만원

## (3) 수상자 현황

부문	구분	작품명	당선자	지역	상금
소설	본상	목포의 일우	범현이	광주	700만원
	남도작가상	황석어	노성애	장성	200만원
시	본상	나비, 우화를 꿈꾸다	김수형	목포	500만원
	남도작가상	목포, 울컥 그리운	김옥구	광양	200만원
희곡	본상	미화리의 행복한 칠월	이지영	서울	500만원
수필	본상	아버지의 갯바위	김정예	부산	300만원
	남도작가상	돌미역	김희철	순천	150만원
동시	본상	아빠의 봄	이윤정	부산	300만원
	남도작가상	40일	김경애	목포	150만원

## 나) 각종 교육 및 행사 추진

## (1) 교육 개요

프로그램명	사업 내용	기 간	참가자수 / 참가비	비고
문예대학	○ 시, 소설 창작 교실	3~12월	87명/ 40,000원	32회
어린이문학교실	○ 초등학생 대상 글쓰기 교실	3~12월	218명/ 40,000원	24회
찾아가는 문학관	○ 관내 학교 문화특강 및 낭독 공연	10~11월	1,241명/ 무료	7회

## (2) 행사 개요

## ① 문학제

행사명	주관	주기 및 기간	세부 프로그램	참가자수 / 입장료
김우진 문학제	김우진 연구회	주기 : 1년 기간 : 5. 25.	김우진학술대회, 백일장대회	250명/ 무료
박화성 문학페스티벌	박화성 연구회	주기 : 1년 기간 : 10. 5	박화성 학술대회, 문학특강	90명/ 무료
김현문학제	목포 작가회의	주기 : 1년 기간 : 10. 5	김현 학술대회, 문학답사	90명/ 무료
목포문학제	목포시	주기 : 1년 기간 : 10. 5.~11. 20.	찾아가는 문학관, 시 화전, 체험 프로그램	800명/ 무료
목포문학길투어	목포시	주기 : 1년 기간 : 4.1.~11. 30.	목포문학길 투어	1,103명/ 무료
선상시낭송회	목포 시문학회	주기 : 1년 기간 : 9. 28.	찾아가는 문학관, 시화전	200명/ 무료
문학관 체험	목포시	연 중	작가 편지·엽서 쓰기 등	2,000명/ 무료

## ② 경연대회

행사명	시상 내역	주기 및 기간	참가자수
목포문학상 공모전	시(시조), 소설, 희곡, 수필, 동화	주기 : 1년 기간 : 8. 1.~8. 16.	307명
목포청소년 문학상	산문, 시	주기 : 1년 기간 : 10. 12.	90명
박화성 백일장대회	산문, 시	주기 : 1년 기간 : 10. 19	300명
학생 시낭송대회	낭송	주기 : 1년 기간 : 10. 19.	50명

## ③ 공연

행사명	주제	사업 내용	기간	참가자수
차범석 연극공연	페미니즘	차범석 작품 '그여자의 작은 행복은'	11. 16.	120명

## 6) 시민문화체육센터 공연 및 행사추진 실적

2019. 12.(단위 : 횟수)

월별	대공연장		소공연장	
	공연	행사	공연	행사
1월	13	-	5	2
2월	5	3	3	2
3월	6	7	5	1
4월	13	-	5	6
5월	10	1	3	5
6월	17	-	5	4
7월	10	-	10	1
8월	8	2	10	1
9월	10	2	12	1
10월	8	3	18	3
11월	9	2	17	4
12월	11	-	20	-
합계	120	20	113	30

## 7) 운영자문위원회 운영

## 가) 사업개요

- 문화예술회관의 효율적인 관리운영과 활성화 방안 모색
- 주요사항 자문 및 발전방향에 대한 의견교환

## 나) 추진실적

- 운영자문위원회 개최 : 1회

내 용

- 2018년 주요업무 추진사항 및 2019 주요업무 계획보고
- 문화예술 발전방향 토의 등

다) 추진성과

- 각계각층 전문가의 의견을 종합적으로 청취하여 반영함으로써 문화 예술발전에 기여

## 2. 2020년 주요업무 추진계획

### 1) 기획공연 개최

국내외 우수공연 유치 및 지역예술 창작지원으로 시민 문화 욕구 충족 및 소외 계층을 위한 문화 지원 프로그램 활성화 강화하여 살고 싶은 지역 문화 환경 조성

#### 가) 사업 개요

- 창의적인 지역 공연 문화 조성, 지역예술단체 지원 활성화
- 지역·계층 간 문화 불균형 해소로 시민 삶의 질 제고

#### 나) 앞으로 추진계획

- 기획공연 : 연 9개 작품 - 음악 4, 뮤지컬 2, 연극 2, 전통예술1

#### 다) 기대효과

- 시민들의 문화 향유권 신장에 기여
- 소외 계층, 지역의 문화 불균형 해소

### 2) 기획전시 추진

#### 가) 추진방침

- 전국에서 활동하고 있는 지역 미술단체의 작품전시회 추진
- 예술성이 뛰어난 청년·중진작가의 창작활동 지원 및 전시회 추진

#### 나) 추진계획

- 출향·원로작가 초대 기획전시 추진
  - 기 간 : 2019. 9. 6.~9. 18(미술작품 90점)
  - 장 소 : 목포문화예술회관 특별실, 1. 2전시실
  - 사업비 : 10,000천원(도록제작, 작품운송비 등)
- 목포종합예술갤러리 기획전시 추진 : 2회
  - “목포풍경”사진 소장작품 상설전시 : 2018. 1. 1.~12. 31.

#### 다) 기대효과

- 목포시민의 예술수준 향상 및 서남권 문화예술 전당으로 역할 수행

## 3) 제 12회 목포문학상 공모전 개최

## 가) 사업개요

- 사업기간 : '20. 4.~11.
- 분 야 : 5개분야(시, 소설, 희곡, 수필, 동화)본상 및 남도작가상
- 응모자격 : 기성작가 및 신인작가
- 응모소재 : 목포권의 자연, 역사, 인물, 해양 등의 정서가 잘 드러난 작품
- 주 관 : 목포문학상운영위원회
- 소요예산 : 50백만원(문학상 시상금, 문집 발간 등)

## 나) 추진일정

- '20. 4. : 운영위원회 구성
- '20. 5.~7. : 공모 홍보
- '20. 8. : 신청 접수
- '20. 9. : 심 사
- '20. 11. : 시상식 및 문집 발간

## 다) 기대효과

- 목포권의 정서가 드러난 작품소재 제한으로 목포문학상 정체성 확립
- 지역제한을 둔 남도작가상 운영으로 지역문인들의 참여 기회 확대

## 4) 다양한 문학 교육 추진

## 가) 문예대학

- 시·소설 창작반 운영, 창작 실기 및 이론 지도
- 4~12월 운영, 연중 2학기 운영

## 나) 어린이 문학 교실

- 초등학생들에게 필요한 글쓰기 및 독서 능력 향상 프로그램으로 진행
- 초등학생 글쓰기반(3개반), 스피치반(1개반) 운영
- 4~12월 매월 첫째~셋째주 토요일, 각반 25명

## 다) 지역작가와 함께하는 찾아가는 문학교실

- 지역작가들이 초·중·고등학교를 찾아 순회 문학 강연 및 글쓰기 지도
- 학생들에게 지역 작가를 알리고 지역 문학을 알릴 수 있는 계기 마련
- 10월 목포문학제 기간 동안 10개교 순회

## 라) 목포문학산책 '목포문학길 투어'

- 목포문학관, 근대문학길, 시화골목길 투어
- 작가의 작품 낭독 및 공연 진행



## 5) 2020 목포문학제 행사 추진

## 가) 사업개요

- ☑ 김우진, 박화성, 차범석, 김현 관련 다양한 문학 행사를 운영함으로써 행사의 효율성 및 효과 극대화
- ☑ 전국을 대상으로 적극적 홍보마케팅 전략을 통한 문학관 및 행사 홍보

## 나) 추진일정

- ☑ 프로그램 세부 추진 계획 수립 : '20. 8.
- ☑ 행사 준비 및 홍보 : '20. 9.~10.
- ☑ 2020년 목포 문학제 : '20. 10.~11.
  - 박화성 문학페스티벌(심포지엄, 공연 등), 백일장 · 청소년시낭송 대회
  - 김현 문학제(학술대회, 전시 등)
  - 청소년문학상 공모전 개최
  - 찾아가는 문학교실 등

## 다) 기대효과

- ☑ 목포의 문학을 집중 조명해 향토색 짙은 문학제 개최로 관광객 유치
- ☑ 전국으로 목포시와 목포문학관 홍보 및 문학관 활성화 기대

## 제5절 체육시설관리

## 1. 일반 현황

## 가. 연혁

- 1) '87. 06. 05. 내무부 직제승인
- 2) '87. 06. 08. 공설운동장 설치 운영조례 공포
- 3) '87. 07. 27. 공설운동장 업무개시
- 4) '87. 08. 27. 목포시체육시설관리사무소 설치조례 제정
- 5) '87. 09. 30. 목포체육관, 실내수영장, 유도경기장, 조정·카누 경기장 준공
- 6) '88. 04. 10. 목포시 체육시설관리사무소 개소
- 7) '92. 03. 13. 조정·카누경기장 관리전환(도 체육회)
- 8) '95. 05. 01. 목포시 청소년수련관 업무이관(문예체육담당관)
- 9) '95. 02. 16. 2개계(운영, 시설관리) 설치
- 10) '97. 12. 31. 목포시 청소년수련관 업무이관(문예체육담당관)
- 11) '02. 09. 30. 문화체육시설관리사업소로 기구개편(4담당)
- 12) '04. 10. 02. 체육시설관리사무소로 기구개편(2담당)
- 13) '01. 06. 20. 교육문화사업단 체육시설관리과로 기구개편

## 나. 정·현원

구 분	총원	일 반 직						운 영 직				
		계	5급	6급	7급	8급	9급	계	6급	7급	8급	9급
정 원	15	14	1	2	1	4	6	1	-	1		
현 원	14	11	1	3	5	1	1	3	-	3	-	-

## 다. 체육시설 현황

시설명	위치	시설 규모	비고
유 달 경기장	용당로 101	· 건립연도 : 1987년 일부 스탠드 증축 · 부지면적 : 67,582.9㎡(20,443평) · 연 건 평 : 6,125.52㎡(1,852평, 지상3층) · 트 랙 : 8레인 400m, 스탠드 10단 4,990m · 사 업 비 : 2,688백만원 · 부대시설 : 조명타워 4기(800백만원) · 수용인원 : 11,000명	직영
유달시립 테니스장	용당로 101	· 건립연도 : 1990년 2월 · 부지면적 : 6,028㎡(1,823평) · 연 건 평 : 111.78㎡(33평, 지상1층) · 시립테니스장(5코트), 시립정구장(4코트)	위탁
유달시립 정구장		· 건립연도 : 1990년 2월 · 부지면적 : 6,028㎡(1,823평) · 연 건 평 : 111.78㎡(33평, 지상1층) · 시립테니스장(5코트), 시립정구장(4코트)	
유달 게이트볼구장	용당로 101	· 건립연도 : 2006년 6월 · 건축면적 : 1,126㎡(340평) · 코 트 : 2면	위탁
유달검도 체육관	용당로 101	· 건립연도 : 1997년 12월 · 부지면적 : 293.76㎡(89평) · 연 건 평 : 293.76㎡(88평, 조립식 경량철골조)	위탁
목포실내 체육관	대양로 286	· 건립연도 : 1987년 10월 · 부지면적 : 24,780㎡(7,495평) · 연 건 평 : 9,073㎡(2,744평, 지하1층, 지상3층) · 사 업 비 : 3,671백만원 · 수용인원 : 5,500명(의자 3,637석)	직영
목포실내체육관 파크골프장	대양로 286	· 부지면적 : 6,000㎡(1,815평) · 시설규모 : 18홀 · 전체홀 이동거리 : 585m(개장 '04. 3. 29)	직영
목포실내체육관 실내수영장	대양로 286	· 건립연도 : 1987년 10월 · 부지면적 : 15,000㎡(4,537평) · 연 건 평 : 6,485㎡(1,941평, 25m×50m, 10레인) · 다이빙장 : 스프링보드2조, 하이다이빙1기 · 사 업 비 : 3,435백만원 · 수용인원 : 1,178명	직영
목포실내체육관 테니스장	대양로 286	· 건립연도 : 1994년 1월 · 부지면적 : 2,154㎡(651평) · 코 트 면 : 4면(11×24m)	위탁
목포실내체육관 궁도장	대양로 286	· 건립연도 : 2003년 2월 · 부지면적 : 8,415㎡(2,545평) · 연 건 평 : 501.17㎡(151평)(철근콘크리트조)	위탁

시설명	위치	시설규모	비고
부주산국제 파크골프장	옥암동 256-1 번지 (부주산근린 공원내)	· 건립연도 : 2004년 12월 · 부지면적 : 40,000㎡(12,100평), 27홀(코스 1,000m) · 관리동 : 2동 162.3㎡(49평) · 사업비 : 1,300백만원	위탁
부주산 테니스장	옥암동 256-1 번지	· 건립연도 : 2006년 12월 · 부지면적 : 7,273㎡(2,200평) · 시설규모 : 코트12면(하드6, 인조잔디6) 본부석1동, 스탠드(243.80m) · 수용규모 : 1,675명(스탠드 5단, 243m) · 사업비 : 2,160백만원	직영
부주산 축구장	옥암동 산17번지	· 건립연도 : 2003년 4월 · 시설규모 : 9,086㎡(2,748평), 축구장 1면 · 사업비 : 150백만원	직영
부주산 축구장	옥암동 산12-1번지	· 건립연도 : 2003년 4월 · 시설규모 : 4,340㎡(1,312평), 6면 · 사업비 : 70백만원, 조명탑 4기	직영
부주산 산악자전거 경기장	옥암동 산26-1번지	· 건립연도 : 코스시설 2005년 9월 부대시설 2006년 10월 · 시설규모 : L=7.47km (크로스컨트리 6.13km, 다운힐 1.34km) · 부대시설 리프트시설 L=350m, 관리동 1동 옥외방송설비 1식 · 사업비 : 872백만원(코스400, 부대472)	직영
영산호 카누경기장	남악로 22-5	· 건물규모 : 1동 800.86㎡(242평) · 수상레인 : 9레인 · 모타보트 : 1EA · 슬라이딩퐁톤 : 17EA	위탁
부주산 국민 체육센터 (88체육관)	부주로 312	· 부지면적 : 8,485㎡(2,566평) · 연건평 : 4,359.27㎡(1,318평, 지하1층, 지상3층) · 준공일 : 2002.12.27	위탁
부주산 국제 클라이밍센터	부주로 132-12	· 부지면적 : 4,654㎡(1,408평) · 사업비 : 2,250백만(국675, 시1,575) · 준공일 : 2012.2.6	위탁

## 2. 2019 주요사업 실적

### 가. 실내수영장 운영방법 개선

- 1) 여름방학 수영교실 운영
  - 시기 및 대상 : 7~8월, 초등학생
  - 운영방법 : 수영강사(4명) 이용하여 1일 6개반 180명 운영
- 2) 추진실적
  - 수영장 이용인원 및 입장료 수입 : 196천명, 565백만원

### 나. 목포실내체육관 기능보강 공사

- 체육관 천정 철골트러스 보강공사(1식)
- 체육관 플라스틱 의자교체 : 350석
- 체육관 주변 정비공사 : 5개소
- 체육관 테니스장 옆 화장실 보수 : 1식

### 다. 실내수영장 기능보강 공사

- 수영장 안전 덮개 설치공사 : 1식
- 수영장 외부 도장공사 : 1식
- 수영장 야외 소화전 노후배관 교체공사 : 1식
- 수영장 하수배관 보수공사 : 1식
- 수영장 정화조 노후배관 교체공사 : 1식

### 라. 부주산 체육시설 기능보강 공사 외

- 부주산 산악자전거 노면복토 및 배수로정비 : 1식
- 부주산 테니스장 조명타워 등기구 교체 : 투광등 40개
- 자동부하전환개폐기 노후 교체공사
- 카누경기장 장애인조정체력증진실 신축 : 1동

### 마. 체육시설 민간 임대

공공시설의 민간위탁 추세에 맞춰 체육시설 내 공유재산 관리방법 개선 및 민간임대 지속 실시로 효율적인 시설관리 및 지방경영행정 수행에 기여

- 1) 임대시설 : 유달경기장 내 임대시설(목포시체육회외 14개소), 유달검도체육관, 부주산 국제파크골프장, 부주산 국제클라이밍센터, 부주산 국민체육센터
- 2) 임대기간 : 계약일로부터 3년 이내
- 3) 임 차 자 : 18개소(개인, 단체)
- 4) 임대료수입 : 연간 74,487천원

### 바. 2019년 세외수입 현황

(단위 : 천원)

시설명 계	입 장 료	기 타 사 용 료		공유재산 임 대 료	잡수입
	목포실내수영장	목포실내체육관	유달경기장		
667,248	565,417	15,922	29,950	54,510	1,449

## 3. 2020년 주요업무 추진계획

### 가. 실내수영장 운영 방법 개선

초등학생 여름방학 특별프로그램 운영 및 안전교육 실시, 각종 홍보매체를 통한 수영장 널리 알리기, 일반회원 모집 등 시민들의 수요에 적극적으로 부응

- 여름방학 수영교실 운영 및 안전교육 실시
  - 시 기 : 7.27 ~ 8.21(4주)
  - 대 상 : 초등학생 180명
  - 운영방법 : 화~목(주 4회), 1일 6개반 운영
  - 안전교육 : 심폐소생술 등 주 1회 교육

### 나. 체육시설물 기능보강 및 개·보수 공사

#### 1) 추진방향

- 노후된 미관을 저해하는 시설물을 적시에 개·보수하여 내구성 증대
- 시설물 기능보강을 통해 재해 예방 및 안전한 시설물 유지관리

## 2) 추진계획

- ☑ 목포실내체육관 · 목포실내수영장 기능보강 공사
  - 체육시설물 정밀안전점검
  - 체육시설물내 전기·소방 보수공사
  - 체육관 흡통 정비공사
  - 목포실내수영장 어린이풀 수위조절판 보수
  - 목포실내수영장 지하1층 남자 화장실 리모델링 공사
  - 목포실내수영장 지붕 보수 공사
  - 목포실내수영장내 보온천막 교체공사
  - 목포실내수영장 급탕탱크 등 교체 공사
  - 목포실내수영장 보일러 수증기 헤더 교체 공사
- ☑ 부주산 체육시설 기능보강 공사
  - 부주산 테니스장 조명타워 개선공사
  - 부주산 족구장 환경개선사업
  - 88체육관 기계실 헤더 및 밸브 교체공사
  - 88체육관 기계실 여과기 여과재 등 교체공사
  - 88체육관 라켓볼장 바닥정비공사
- ☑ 기타 체육시설 기능보강 공사
  - 유달시립테니스장 조명등 교체
  - 체육시설 민원처리 및 응급복구

## 3) 기대효과

- ☑ 지속적인 기능보강으로 안전사고 예방 및 체육시설물 이용객 만족도 증대

## 제6절 자연사박물관 운영

### 1. 일반 현황

#### 가. 연 혁

- ☑ 1981. 12. 5 : 고 남농 허건 화백 수석 외 소장품 1,987점 기증
- ☑ 1983. 7. 1 : 향토문화관 개관 (가동 2개 전시실)
- ☑ 1983. 7. 1 : 수석전시실, 윤림산방 3대 작품실 개실
- ☑ 1986. 12. 15 : 향토문화관 증축 개관 (나동 3개 전시실)
- ☑ 1986. 12. 15 : 조개전시실 개실
- ☑ 1991. 1. 30 : 소영 박화성 문학 기념관 개실
- ☑ 1991. 10. 1 : 화폐전시실 개실
- ☑ 1995. 1. 20 : 산호전시실 개실
- ☑ 1995. 3. 5 : 소영 박화성 문학기념관 이전 (목포문화원)
- ☑ 1998. 12. : 박물관건립 자문위원회 구성·운영
- ☑ 1999. 3. : 자연사문화박물관 전시 및 건축설계보완 현상 공모
- ☑ 1999. 5. : 건립자문위원회 구성·운영 및 자문위원 위촉
- ☑ 1999. 12. 24 : 건축·전시분야 실시 설계
- ☑ 2001. 7. 26 : 자연사박물관 건립공사 착공
- ☑ 2003. 10. 24 : 자연사박물관(자연사관, 문예역사관)으로 명칭변경
- ☑ 2003. 11. 15 : 건물 개·보수 공사로 인한 구)향토문화관 임시휴관
- ☑ 2003. 12. 26 : 문예역사관 개·보수공사 착수
- ☑ 2004. 5. 25 : 목포자연사박물관 준공
- ☑ 2004. 9. 10 : 목포자연사박물관 개관
- ☑ 2006. 8. 4 : 한국산업도자전시관 신축 개관
- ☑ 2008. 2. 18 : 목포생활도자박물관 (명칭 변경)
- ☑ 2009. 7. : 어린이바다과학관 건립 착공
- ☑ 2012. 6. : 어린이바다과학관 준공
- ☑ 2013. 2. 5 : 목포어린이바다과학 개관(4담당)



## 나. 기본현황

- ☑ 위 치 : 자연사박물관 - 목포시 남농로 135 (갯바위문화타운 내)  
 생활도자박물관 - 목포시 남농로 117(갯바위문화타운 내)  
 어린이바다과학관 - 목포시 삼학로 92번길 8
- ☑ 규 모  
 -부 지 : 40,167㎡  
 【자연사박물관 29,226㎡, 생활도자박물관 10,941㎡, 어린이바다과학관 7.130㎡】
- 건 물 : 11,271㎡ 【자연사박물관 6,611㎡(2층), 문예역사관 2,566㎡(3층)  
 생활도자박물관 2,094㎡(2층), 어린이바다과학관 3,515㎡(3층)】
- ☑ 사업비  
 -목포자연사박물관 : 21,380백만원 (국비 14,150, 도비 269, 시비 6,961)  
 -목포생활도자박물관 : 9,500백만원 (국비 4,000, 시비 5,500)  
 -목포어린이바다과학관 : 11,700백만원 (국비6,500, 도비200, 시비 5,000)

## 다. 직원현황

구분	계	일 반 직							계약직	공무직	청원 경찰
		소계	5급	6급	연구사	7급	8급	9급			
정원	42	21	1	3	8	2	3	5	1	16	3
현원	37	17	1	4	4	7	0	1	1	16	3

## 라. 전시(소장품) 현황

구 분		전시품확보	전 시 관	수 장 고
총 계		48,497	21,160 (43%)	27,337 (57%)
자 연 사 관	소 계	29,758	13,789	15,967
	중앙홀	15	15	-
	지 질	1,898	513	1,385
	조·포유류	560	180	380
	곤 충	15,549	6,525	9,024
	식 물	3,159	1,105	2,054
	해양생물	8,577	5,451	3,126
문 예 역 사 관	소 계	10,148	4,270	5,878
	수 석	1,879	113	1,766
	윤림산방	68	28	40
	오승우작품관	100	29	71
	문예역사관	318	100	218
	화폐전시실	7,724	4,000	3,724
	기타(고가구,도자기)	59	-	59
도 자 박 물 관	소 계	8,591	3,101	5,490
	생활도자기	7,619	2,679	4,940
	건축도자기	509	185	324
	위생도자기	33	12	21
	첨단세라믹	90	90	-
	기타 장식도자	340	135	205

## 마. 전시 및 부대시설 현황

### ● 자연사박물관 및 문예역사관

#### ☑ 자연사관 : 7개 전시실 ☞ 13,789점

- 기증자전시실(220㎡) : 김성훈박사 등 기증조개 11종 4,300점
- 중 앙 홀(370㎡) : 대형초식공룡 등 골격 11종 15점
- 지 질 관(408㎡) : 화석, 광물, 보석, 운석 등 220종 513점
- 육상생명1관(322㎡) : 조·포유류박제, 두개골, 인간골격 등 112종 180점
- 육상생명2관(567㎡) : 식물·곤충류표본, 곤충화석 등 510종 7,630점
- 수중 생명관(529㎡) : 어류, 상어, 고래골격 등 188종 440점
- 지역 생태관(337㎡) : 민물어류 등 46종 711점

#### ☑ 문예역사관 : 5개 전시실 ☞ 4,270점

- 수석전시실(330㎡) : 남농 허건 기증 수석 113점
- 윤림산방전시실(314㎡) : 남농 허건 기증 윤림산방 작품 28점
- 오승우작품관(363㎡) : 오승우화백 기증작품 29점
- 문예역사실(363㎡) : 목포지역의 문학·무용·미술·국악등 8종 100점
- 화폐전시실 (347㎡) : 김동섭박사 기증 화폐 4,000점(국내 3종 501점, 국외 50개국 3,499점)

#### ☑ 부대시설

- 4D입체영상실(254㎡) : 40석 4차원 입체영화상영
- 야외전시장(5,610㎡) : 정원석 137점, 기념비 4점, 조각 3점, 상징조형물 2점
- 잔디공원(11,540㎡) : 화초·야생화 60여종, 조경수, 산책로
- 비 파 원(3,300㎡) : 시목 비파나무 80여주 식재
- 편의시설(198㎡) : 카페테리아 166㎡, 뮤지엄샵 32㎡
- 주 차 장(1,650㎡) : 승용차 60대, CCTV 58대
- 영 상 실(190㎡) : 84석

### ● 생활도자박물관

#### ☑ 도자박물관 : 3개 전시실 ☞ 3,101점

- 아동체험실(235㎡) : 분청사기등 지역작가 도예작품343점
- 상설전시실(429㎡) : 식기류, 도자골뚝, 첨단세라믹 등 2,679점
- 기획전시실(132㎡) : 국내·외 도자기류 79점

#### ☑ 부대시설

- 체험공방(135㎡) : 머그잔, 접시 등에 세라믹색종이를 이용, 관람객이 직접 만들어 볼 수 있는 체험 공간

-야외체험장(330m<sup>2</sup>) : 유치원생 및 학생을 비롯한 관람객들이 물레 등을 통해 자신만의 도자기 작품을 만들어 볼 수 있는 체험 공간

## 목포어린이바다과학관

### ● 어린이바다과학관 5개전시실 31종

층	전시실명	세 부 내 용
1	바다상상홀	심해모형잠수정을 이용, 깊은 바다 재현 영상
	깊은바다	해저지형 형태와 자원채취하는 로봇팔 조정 체험 심해로 내려갈수록 압력이 높아지고, 수온이 낮아지는 현상 등
	바다아이돌	영·유아 대상 모형갯벌을 통해 친숙함을 느끼게 함
2	중간바다	바다생태계의 식물의 역할, 중간바다의 모습 체험 오징어의 생태에 대해 물 로켓을 작동 하는 체험
	얕은바다	요트모형 및 바다스튜디오 운영, 바다를 나는 위그선 체험
	4D영상관	바다와 관련된 4D 영상물 실연 (32석)

### ☑ 부대시설

- 4D입체영상실(71m<sup>2</sup>) : 32석 4차원 입체영화 상영
- 편의시설 (36m<sup>2</sup>) : 카페테리아
- 교육시설 (50m<sup>2</sup>) : 해양바다과학교실 운영
- 주 차 장 (50m<sup>2</sup>) : 승용차 62대, 대형버스 3대
- 어린이바다과학관 개관 추진 연혁
- 과학관 건립 “과학기술진흥기금 공모사업” 선정 : ‘07. 2
- 어린이바다과학관 건립 기본 계획 수립 : ‘07. 4
- 어린이바다과학관 건립 착공 : ‘09. 7
- 목포어린이바다과학관 관리「운영 조례 제정 : ‘12. 10
- 과학관 개관 : ‘13. 2. 5

## 2. 2019 주요업무 추진 실적

### 가. 색다른 주제의 특별전시 운영

- 1) 국립생물자원관 찾아가는 전시인 「우리 땅 우리 생물」, 동물들의 생존전략 「살아 남아라!」(2019. 4. 23. ~ 6. 17.), 「자생동식물 세밀화」(2019. 10. 16. ~ 11. 24.)와 박물관 신소장품 「아프리카 사자」(2019. 11. 26. ~ 12. 31.) 특별전 등 총 3회에 걸친 기획전시를 통해 생물 다양성과 희귀 전시품을 관람객들에게 선보였다.

### 나. 방문을 향상을 위한 박물관 홍보 및 체험 이벤트 제공

- 1) 자연사박물관(목포)를 중심으로 공룡박물관(해남), 오승우미술관(무안), 남도전통미술관(진도), 소금박물관(신안), 군립미술관(함평)의 6개 시군 기관이 교류협력사업을 통해 박물관의 날 교육 박람회 참석 및 제1회 섬의 날 행사에서 관광객에게 체험프로그램을 제공하고 서남해안권 박물관·미술관을 적극 홍보하였다.
- 2) 설, 추석, 어린이날, 학교 방학기간에 집중 방문하는 관람객을 위해 특별 이벤트 및 체험행사(16회 32개 프로그램)를 제공하여 만족도를 높이고 재방문율을 높이는데 기여하였다.

### 다. 차별화된 문화교육서비스 거점 공간으로서의 역량 강화

- 1) 시민들에게 박물관 전시품과 교과과정을 연계한 토요자연사교실(상·하반기 10개 과정 84차시)을 운영해 박물관 특성에 맞는 공공 교육을 제공하였다.
- 2) 도예에 담긴 회화의 여정 특별전, 찰나의 영원 특별전 등 차별화되고 지속적인 새로운 볼거리를 관람객에게 제공하여 도자박물관 전시 콘텐츠 강화를 위해 노력하였다.
- 3) 미래 해양인재 육성의 요람 및 해양과학문화 확산 전진기지로 자리매김하고 있는 어린이바다과학관은 초·중·고등학생 가족을 대상으로 2019년 상·하반기 토요해양과학교실, 2019년 1·2학기 어린이바다과학교실을 운영하여 총 수혜자 850명이 수료하였다.

### 라. 신규 체험형 전시물 구축에 따른 관람객 맞춤형 질적 서비스 제공

- 1) 어린이바다과학관은 가족단위 관람객에게 최상의 관람서비스를 제공하기 위해 강력한 몰입과 흥미를 유발하고 과학관에 특화된 해저탐사 VR 콘텐츠를 지역업체와 공동개발 및 무상 지원을 통하여 체험형 VR 수중 스쿠터 시뮬레이터를 제작설치 하였다.
- 2) 어린이바다과학관은 한국과학관협회 공모사업을 통해 가족단위 관람객 및 1:1 해양과학문화 수요자 맞춤형 해설을 위해 과학해설사(한국과학관협회 인증) 수시 9명을 배치 운영하여 수준 높은 관람서비스 제공하였다.

### 3. 2020 주요업무 추진 계획

#### 가. 박물관 활성화를 위한 리뉴얼 및 실감콘텐츠 제작사업 추진

- 1) 자연사박물관의 전시공간 전면 개선과 관람객 편의를 위한 기획전시실 및 체험시설 확보를 통해, 새로운 관광 수요 창출과 박물관 운영 활성화를 도모하기 위한 리뉴얼사업을 본격적으로 추진하여, 전남 대표 박물관의 위상을 제고하고자 체계적으로 사업을 계획하고 있다.
- 2) 최근 4차 산업기술의 발전과 함께 박물관에서도 실감미디어 기술을 적용한 콘텐츠로 관람객의 능동적인 전시참여를 유도하고 있어, 미디어파사드, 홀로그램, 증강현실 등의 기술을 통해 체험프로그램을 관람객에게 제공하여 살아있는 박물관을 도모하기 위한 실감콘텐츠 제작 사업을 추진하고자 한다.
- 3) 어린이바다과학관은 시대의 흐름에 맞는 체험과 놀이 중심의 실감 (VR, AR) 전시물로의 재구성을 위해 가상현실 기반 체감형 해저탐험라이더 3대를 구입설치 하여 최상의 체험서비스를 제공할 계획이다.

#### 나. 차별화된 기획 특별전시 및 관람서비스 제공

- 1) 국내에서 서식하는 동물, 식물, 곤충 등 생물의 다양성을 배울 수 있는 차별화된 특별전시를 개최하여, 학생들에게 생태학습의 기회를 제공하고, 성인에게는 새로운 볼거리 등을 소개해 관람객들의 발길을 끌어 들일 계획이다.
- 2) 도자박물관은 개·보수공사를 통해 새로운 전시공간을 확보할 것이며, 유명 작가 및 새로운 기획전시를 2회 운영하여 박물관 전시콘텐츠 강화에 노력할 것이다.

#### 다. 박물관 특성을 살린 교육문화서비스 제공

- 1) 박물관이 소장하고 있는 지구역사, 지질, 생물 관련 전시품과 학교 교과과정을 연계한 실험형 교육프로그램 토요자연사교실을 상시 운영한다. 또한 방학기간 동안 가족단위로 신청할 수 있는 체험프로그램과 특별전시와 연계한 체험교육과 탄탄한 스토리로 구성된 도슨트 전시해설 서비스도 제공할 계획이다.

#### 라. 수요계층의 다변화를 통한 박물관 교육서비스 명품화

- 1) 도자박물관은 도자문화 저변확대를 위해 다양한 교육프로그램 「세라믹 색종이체험, 도자기체험, 문화교실, 단체 체험프로그램」 등을 연중 상설 운영하여 관람객 및 지역시민들에게 생활 속 공예문화를 경험할 수 있는 기회를 제공할 계획이다.

## 제7장 상하수도 행정

제1절 상수도 행정

제2절 하수도 행정

제3절 남해수질 관리

제4절 북향수질 관리





## 제 7 장

## 상하수도 행정

## 제1절 상수도 행정

## 1. 상수도 연혁

## 가. 연 혁

- ☑ 1911. 5. ~ 1981. 12 제1수원지 개발급수 (600m<sup>3</sup>/일) (폐쇄)
- ☑ 1912. 2. ~ 1982. 6 제2, 3, 4수원지 (1,700m<sup>3</sup>/일) (폐쇄)
- ☑ 1937. 3. 제5수원지(달산수원지) 준공(용량992,000m<sup>3</sup>)
  - 석현정수장 가동정지로 용수사용 중단(2006. 9)
  - 삼향천 하천유지용수로 사용 중(4,000m<sup>3</sup>/일)
- ☑ 1964. 11. ~ 1984. 11 나주계통 상수도 (20,000m<sup>3</sup>/일) (폐쇄)
- ☑ 1981. 10. ~ 2013. 9 대동수원지 (35,000m<sup>3</sup>/일)(함평군에 매각)
- ☑ 1987. 7. ~ 1996. 1 영산호계통 용수공급 (120,000m<sup>3</sup>/일)
- ☑ 1996. 1. ~ 주암댐용수공급 (최대 90,000m<sup>3</sup>/일)
- ☑ 1996. 8. ~ 주암댐용수공급 (최대 120,000m<sup>3</sup>/일)
- ☑ 2006. 9. 13 석현정수장 폐쇄(목포농협에 매각 '18년 6월)
- ☑ 2006. 9. 27 ~ 장흥댐 용수공급 (현 33,000m<sup>3</sup>/일)

## 나. 상수도 기구 변천

- ☑ 1966. 7. 1. 수도과, 상수도 나주사무소
- ☑ 1975. 9. 1. 수도과, 시설과, 상수도 나주사무소
- ☑ 1987. 1. 1. 도시국(수도과, 시설과), 상수도사업소(몽탄)
- ☑ 1997. 12. 15. 건설국(업무과, 수도과), 상수도사업소(몽탄)
- ☑ 1998. 9. 29. 도시건설국(수도과), 상수도사업소(몽탄)
- ☑ 1999. 8. 18. 상수도사업소(수도행정과, 수도시설과)
- ☑ 2004. 10. 2. 상하수도사업소 (업무과, 수도과, 하수과, 북항환경관리소, 수질환경관리소)
- ☑ 2006. 8. 7. 상하수도사업소(상하수도행정과, 수도과, 하수과, 북항환경관리소, 남해환경관리소)

- ☑ 2007. 12. 31. 상하수도사업소 → 상하수도사업단
- ☑ 2010. 3. 29. 상하수도사업단  
(상하수도행정과, 수도과, 하수과, 북항환경관리과, 남해환경관리과)
- ☑ 2019. 1. 7. 상하수도사업단(수도과, 하수과, 남해수질관리과, 북항수질관리과)
- ☑ 2019. 12. 23. 환경수도사업단(환경보호과, 자원순환과, 환경시설관리과, 수도과, 하수과)

## 2. 2020 사업연도 경영목표

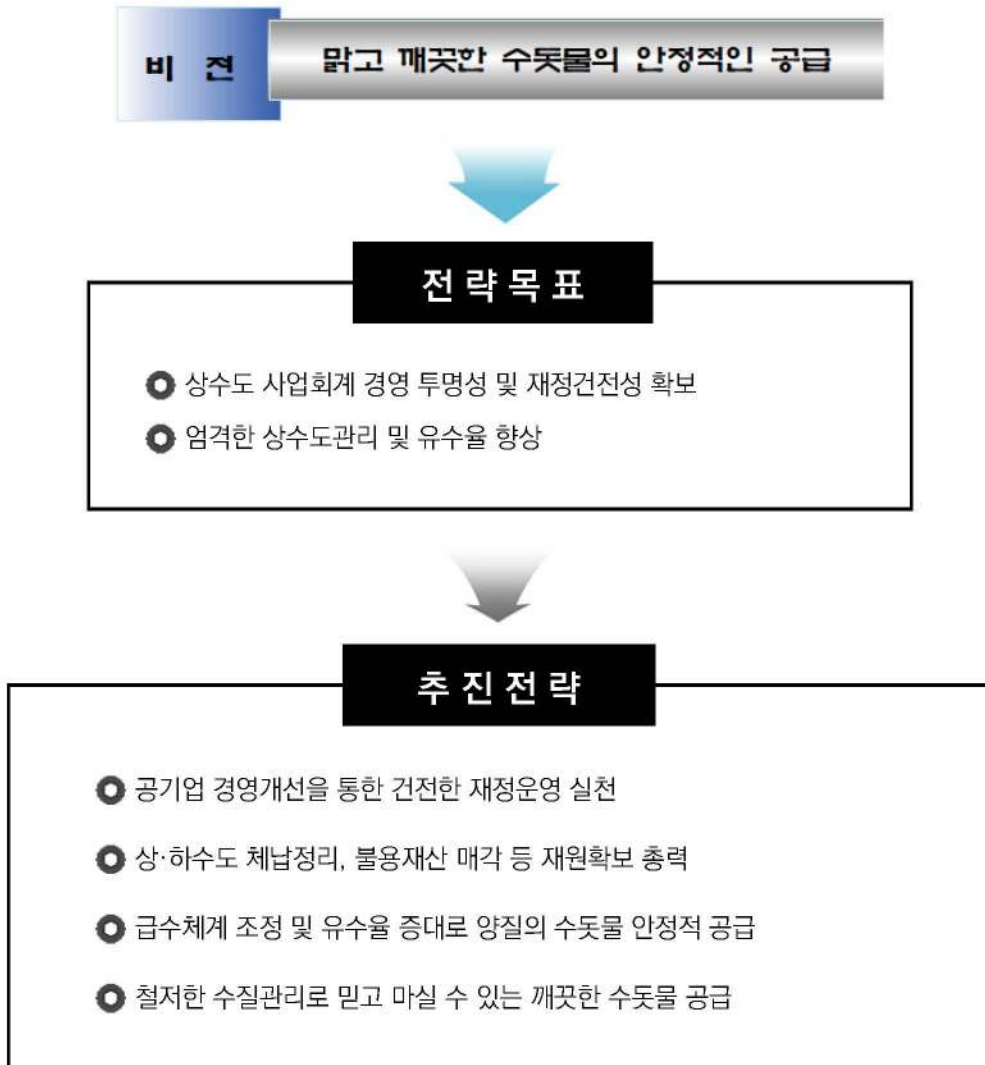

### 3. 일반 현황

#### 가. 조직·인력현황

☑ 조직·인력 : 7담당, 53명

구분	총계	일반직							청경 공무직
		소계	5급	6급	7급	8급	9급	연구사	
정원	55	44	1	8	16	7	8	4	11
현원	53	42	1	12	16	4	5	4	11

#### ☑ 주요 업무

수도행정팀 (5명)	→	상수도 행정업무의 총괄관리 상수도 행정의 종합기획 조정 상수도사업회계 예산편성 및 운영 상수도사업회계 계약
요금팀 (8명)	→	상수도사용료 부과징수 업무 총괄 상수도 전산관리 상수도 계량기 검침 업무 상수도사용료 세입 및 체납액 정리 업무
급수팀 (12명)	→	상수도 확충 등 중앙계획 수립 상수도 배·급수 관망도 유지 관리 중앙제어실 운영 및 시내 가압장 배수지 관리
누수방지팀 (10명)	→	상수도 유수율 향상 계획 수립 및 수행 상수도 누수 탐사 계획 및 수행 상수도 누수 민원 처리 및 복구 수행 구역개량 블록시스템 구축 및 관리
기전팀 (5명)	→	정수장 기계설비 및 전기설비 유지관리 주암호, 달산계통 송수관 점검 및 유지관리 시특법 정수장 안전점검에 관한사항 비상대비 정부비축물자(정수장 소관) 관리에 관한사항 탈수기동 시설물 유지관리
정수팀 (9명)	→	몽탄정수장 수질관리 전반에 관한 사항 몽탄정수장 약품실 및 염소실 유지관리 몽탄정수장 정수처리시설 유지관리 달산수원지 인력 및 시설유지관리 환경배출시설 관리운영
수질검사팀 (4명)	→	몽탄정수장 실험실 관리운영 및 수질관리검사 기타 수질검사 시험에 관한 사항 수질분석·연수·기술지원 등에 관한사항 먹는물 및 상수도 원수 정수 수질검사 몽탄정수장 실험 폐액 처리

## 다. 예산

## 1) 2019년도 세입·세출 결산

(단위 : 천원)

세입예산		세출예산		자금결산	
계	42,779,295	계	22,896,580	전기이월액	14,015,048
수익적 수입	18,796,452	수익적 지출	18,130,368	수입	26,674,110
자본적 수입	17,057,566	자본적 지출	930,114	지출	22,896,580
이월재원	6,925,277	이월예산지출	3,836,098	차기이월액	17,792,579

## 2) 2020년도 세입·세출 예산

 예산규모 : 22,000,000천원

(단위 : 천원)

세입			세출		
계	22,000,000		계	22,000,000	
영업수익	사용료수익	18,775,706	영업비용	원수 및 취수비	5,703,531
	급배수공사수익	703,800		정수비	5,529,020
	기타영업수익	77,196		배급수비	2,395,710
영업외수익	이자수익	162,661		급배수공사비	703,800
	타회계전입금수익	138,169		일반관리비 (감가상각비포함)	5,031,777
	기타영업외수익	44,945		징수 및 수용가관리비	471,656
특별이익	정기손익수정이익	0		특별손실	정기손익수정손실
유형자산 처분	재산매각수입	10,000	유형자산 취득	토지	25,000
	기계장치	0		건축물	1,030,000
자본잉여 금수입	시설분담금	408,799		기계장치	20,000
	타회계건설보조금	0		공기구비품	18,500
	공사부담금	756,000	이월예산지출	건설개량 및 사고이월	0
전년도 이월금	순세계잉여금	922,724	예비비	예비비	1,068,006

## 4. 상수 현황

## 가. 급수현황

2019.12.31.기준

총인구 (명)	급수인구 (명)	보급율 (%)	시설용량 (m <sup>3</sup> )	연간 급수량 (천톤)	유수율 (%)	1인1일 급수량 (ℓ)	급수전수
229,861	229,319	99.8	120,000	30,880	82.02	369	31,122

## 〈 상수원 및 정수장, 배수지, 가압장 일반 현황 〉

시 설 명	지방상수도			광역상수도 <수자원>				
	대동제 계통(폐쇄)			주암댐 계통(원수)			전남남부권계통(정수)	
□ 취수 및 도수시설 - 취수원(총저수량) - 보조수원 - 도수가압장	▶ 대동제(9,100천톤) : '06.9폐쇄 ▶ 달산제(990천톤) : '06.9폐쇄 ※ 2013. 9. 대동댐 매각(함평군)			▶ 주암댐 (457,000천톤)			▶ 장흥댐 (191,000천톤)	
□ 정수장 (2개소) - 시설용량 - 정수방식 - 준공년도	▶ 석현정수장('06.9.가동중지) ▶ Q=35,000m <sup>3</sup> /일 ▶ 급속여과 ▶ 1981. 10. 준공 ▶ 2010. 3. 폐쇄 ▶ 2018. 6. 석현정수장 매각(목포농협)			▶ 몽탄정수장(목포시) ▶ Q=120,000m <sup>3</sup> /일 ▶ 급속여과 ▶ 1987. 7. 준공			▶ 덕정정수장 (수자원공사) ▶ Q=200,000 m <sup>3</sup> /일(1단계) ▶ 급속여과 ▶ 2005. 12 준공	
□ 배수지(8개소)	주암댐 계통						장흥댐 계통	
	용궁	연산	달성	온금	서산	용해	옥암	대양
- 시설용량(m <sup>3</sup> )	30,000	500	650	300	500	50	15,000	7,000
- 계획 급수량	120,000m <sup>3</sup>						47,500m <sup>3</sup>	
- 일 공급량	52,000m <sup>3</sup> ~ 55,000m <sup>3</sup>						28,000m <sup>3</sup> ~ 32,000m <sup>3</sup>	
□ 배수지 가압장	-	연산	북교	유달		용해	-	-
- 시설개요		10HP 2대	100HP 2대	75HP×2대 40HP×2대		10HP 2대		
- 가압(급수) 구역		대성동 고지대	죽교 목원동 일원	온금 서산 만호동	유달 온금외	용해동 일원	하당 · 옥암	대양동 일원 용해지구

## 나. 상수원 현황

(단위 : 천m<sup>3</sup>)

취수원	저수능력	유효저수량	현저수량	저수율(%)	비고
계	648,992	523,957	467,990	72.1	
주암댐	457,000	352,000	361,690	79.2	원수
장흥댐	191,000	171,000	105,330	55.2	정수
달산제	992	957	970	97.8	하천 유지수 공급 (삼향천)

※ 달산제 가동 중지 : 2006.9.13 (장흥댐 통수로 석현정수장 폐쇄)

## 다. 상수도관로 현황

(단위 : m)

구분	총시설 연장	수 도 관 재 질 별						
		강관	주철관	스테인 레스관	동관	내충격 수도관	아연도 강관	기타
계	1,135,734	0	242,688	78,585	0	472,100	0	342,361
송수관	57,413	0	28,365	0	0	0	0	29,048
배수관	312,621	0	211,430	0	0	101,191	0	0
급수관	765,700	0	2,893	78,585	0	370,909	0	313,313

## 라. 정수장 현황

구분	정수장명	몽탄정수장
위치		무안군 몽탄면 몽강리 산54
부지면적		A = 122,800㎡(37,147평)
설치년도		1987년 7월
시설규모	착수정	216㎡(B6.0m×L12.0m×H3.0m×1기)
	혼화지	108㎡(B3.0m×L3.0m×H3.0m×4기)
	응집지	2,315㎡(B10.5m×L10.5m×H3.5m×6기)
	침전지	18,720㎡(B12.0m×L65.0m×H4.0m×6기)
	여과지	84.24㎡(B8.7m×L11.7m습기)
	정수지	4,740㎡(B22.2m×L26.7m×H4.0m×2기)
	회수조	1,280㎡(B8.0m×L25.0m×H3.2m×2기)
	약품투입실	응집제 탱크 50㎡×3기
	염소투입실	저장능력 25톤
	관리사무실	355㎡
	실험실	155㎡
	자연건조상	5,058㎡(B10.4m×L30.4m16지)
	기계탈수시설	1동

### 마. 배수지 현황

구분	배수지명	위 치 (급수구역)	부지면적 (㎡)	용량 (㎥)	규격별	비고
관내	용 공	용해동 281-52번지 시내전지역(하당, 옥암, 대양제외)	45,016㎡	30,000	5,000㎥×2기 5,000㎥×4기	주암
	연 산	대성동 168-1번지 (대성동고지대)	8,723㎡	500	250㎥×2기	〃
	달 성	죽교동 308-4번지 (죽교, 북교동)	953㎡	650	400㎥×1기 250㎥×1기	〃
	은 금	유달동 414번지 (은금, 서산, 만호동)	861㎡	300	200㎥×1기 100㎥×1기 40㎥×1기	〃
	서 산	유달동 15-48번지 (서산, 만호동)	1,337㎡	500	250㎥×2기	〃
	용 해	용해동 34-3번지 (양을산 터널위 고지대)	108㎡	50	50㎥×1기	〃
	옥 암	옥암동 산 18번지 (하당, 신흥, 옥암, 부흥, 부주동)	13,025㎡	15,000 (20,000)	5,000㎥×3기 5,000㎥×1기 (계획)	장흥
	대 양	대양동 957-42번지 (대양동, 용해택지개발지구)	4,782㎡	7,000	1,750㎥×4기	〃
관외 (영암)	황 도	영암 현대호텔 부근 (신흥, 고하도)	45,016㎡	300㎥/일	장흥 80% 학산 20%	용수 공급
신설 계획	신 향	신흥 (항만, 배후단지 및 부지)		4,560		장흥
	고 하	고하도 (유원지 등 고하도 일원)		1,100		장흥
	이 로	용해동 171-10번지 (이로, 삼학, 용당2, 동명, 연동)		13,000		주암
	삼 향	대양동 산 26-2번지 (삼향동)		1,500		장흥



## 바. 가압장 현황

시설명	위치	급·배수구역	공급배수지	모터펌프
유달양수장	대의동 2가 1-126번지	온금, 서산, 만호동	온금배수지 서산배수지	75마력×2대 40마력×2대
북교양수장	북교동 86-3번지	죽교, 북교동	달성배수지	100마력×2대
연산양수장	대성동 168-1번지	대성동 고지대	연산배수지	10마력×2대
용해양수장	용해동 373-92번지	용해동 고지대	용해배수지	10마력×2대

## 사. 도서지역 마을상수도 시설 현황

구분	위치	시설현황	정수 용량	급수 인구	설치 년도	비고
울도	1구 울도동 333번지	관 정 2개소 정수장 1개소	72m <sup>3</sup> /일	100세대 216명	2008년	
	2구 울도동 52-22번지	관 정 3개소 정수장 1개소	52m <sup>3</sup> /일		2008년	
달리도	1구 달동 643번지	관 정 2개소 가압장 1개소 정수장 1개소	50m <sup>3</sup> /일	132세대 232명	2009년	
	2구 달동 595번지	관 정 3개소 정수장 1개소	90m <sup>3</sup> /일		2009년	
외달도	달동 1287-10	관 정 2개소 정수장 1개소	150m <sup>3</sup> /일	42세대 95명	2014년	

※ 마을상수도 : 인구 100명 ~ 2천500명 이내 / 1일 공급량 20m<sup>3</sup> ~ 500m<sup>3</sup>

## 아. 달산수원지 현황

관리청	무안군	수도사업자	목포시장	
지정·변경일	미지정	면적(km <sup>2</sup> )	2.81	
위치	전라남도 무안군 몽탄면 달산리			
수원	호소수	취수능력(톤/일)	10,000	
수질	Ⅲ급수	총저수량(천m <sup>3</sup> )	992	
상수도보급 현황	수도구분	지방상수도		
	취수장 명칭	달산		
	취수장 위치	전라남도 무안군 몽탄면 달산리		
	정수장 명칭	석현정수장 (폐지)	송수량(톤/일)	5,000
	급수지역	목포시 삼향천		
	급수인구	-	정수능력(톤/일)	-

## 목포시 용수공급 계통도

● 광역상수도(주암댐계통 : 원수, 장흥댐계통 : 정수)

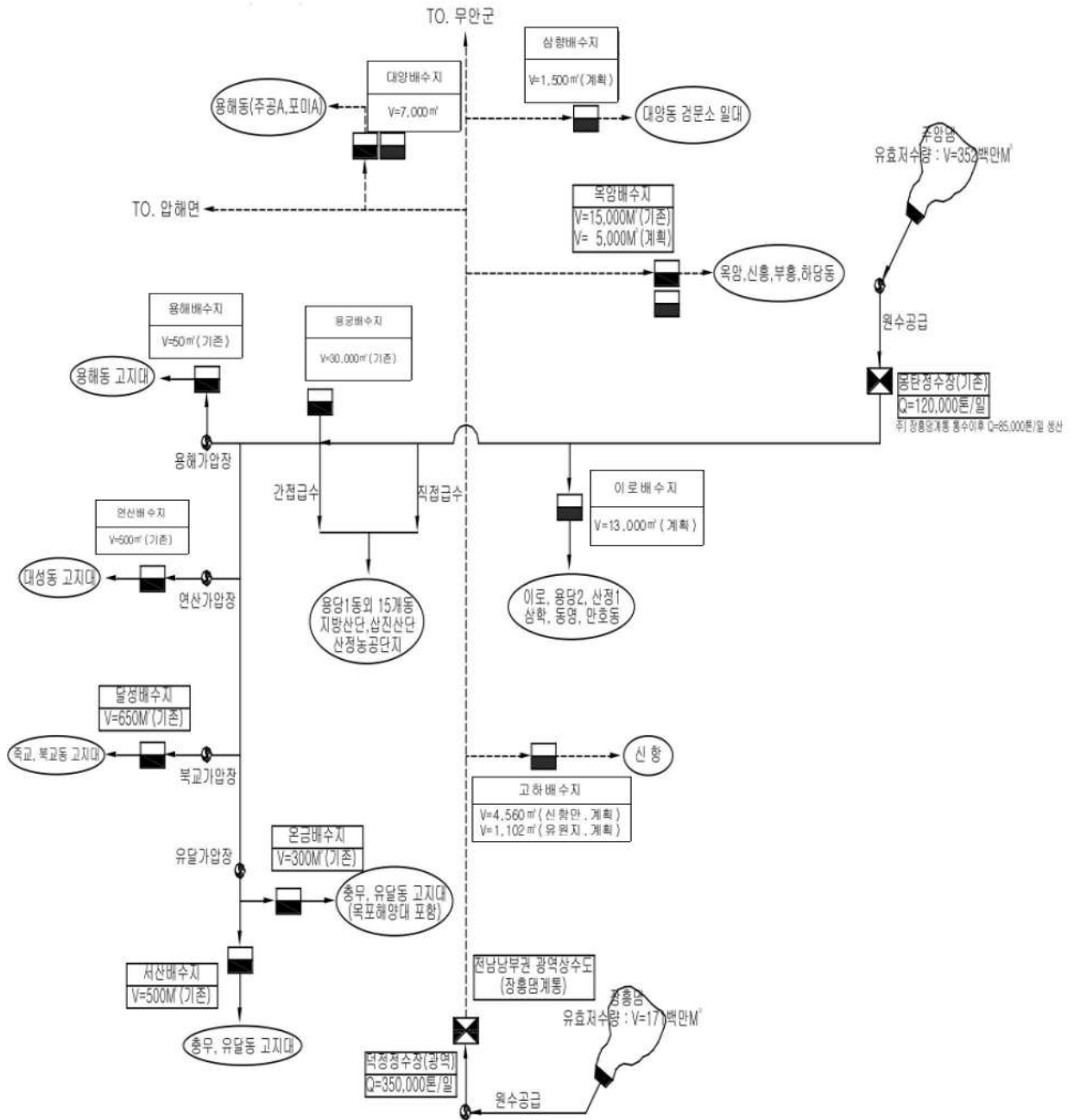

## 목포시 급수 계통도

### ○ 주암호 계통

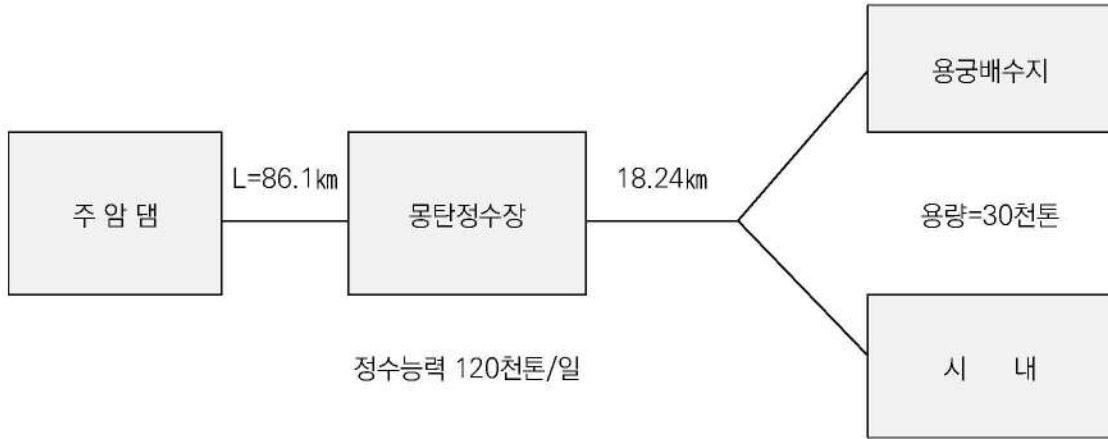

### ○ 장흥댐 계통

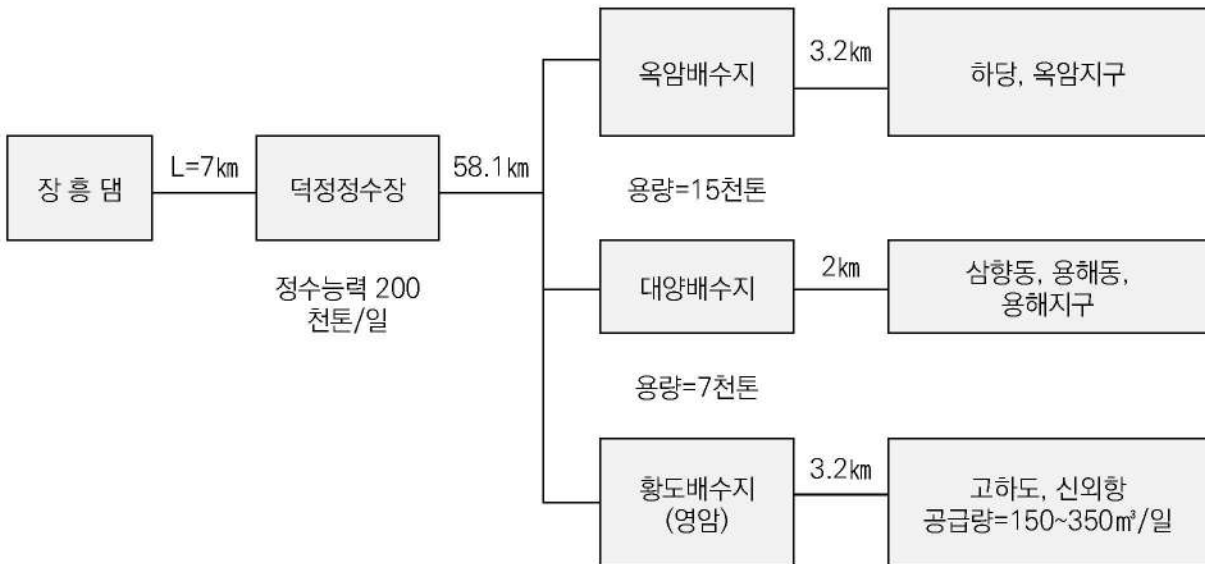

## 5. 2019 주요업무 추진 성과

### 가. 목포시 도서지역 상수도 해저관로 매설공사 추진

2019. 11월 1차분(북항~울도구간)을 착공하여 2021년 완공을 목표로 추진중에 있으며, 도서지역 상수도 매설공사 추진으로 도서민 식수 및 생활용수의 안정적인 공급 기대

### 나. 지방상수도 현대화 사업(환경부) 기본 및 실시설계용역 추진

2019. 7월 노후상수관망 정비사업 기본 및 실시설계용역을 추진하여 사전 기술검토(환경부) 진행 중으로, 2023년 사업 완료시 안전하고 깨끗한 수돗물 공급으로 주민들의 삶의 질 향상 및 유수율 제고로 경영개선 도모

### 다. 배수관 신설공사 추진(2건, D 150~250mm, L=1,500m, 242백만원)

고하도 호남권 생물자원관 및 해상케이블카 승강장 시설(고하도 스테이션) 건립에 따른 신규 배수관 신설로 안정적인 용수공급 및 인근 지역 개발여건 확대

### 라. 노후 및 고장 계량기 교체(2,812전수, 235백만원)

계량기 유효 경과분 및 고장계량기 교체하여 정확한 계량으로 유수율 향상과 수도사업 경영의 합리화 도모

### 마. 유수율 제고를 위한 블록구축 및 누수탐사 용역

블록별 급·배수관 정밀탐사 및 누수요인 분석 등을 위한 누수탐사용역 실시를 통해 상수도 급수체계의 효율적인 관리와 유수율 제고

### 바. 철저한 수질관리를 통한 맑은 물 공급

정수장에서 수도꼭지까지 전 구간 체계적인 수질관리를 통해 맑고 깨끗한 수돗물을 공급하고 있으며, 정기적으로 수돗물 검사 결과를 공표·홍보함으로써 수돗물에 대한 신뢰성 향상 도모

## 6. 2020 주요업무 추진 계획

### 가. 도시지역 상수도 해저관로 매설공사 지속 추진

간이 상수도에 의존하고 있는 달리도 외 2개 도시지역에 해저관로를 통한 식수 및 생활용수의 안정적인 공급으로 물 부족 해결과 관광객 수요증가 등 도서개발에도 크게 기여할 것으로 예상됨

### 나. 노후 상수관망 정비사업(지방상수도 현대화 사업) 추진

노후 상수관망 정비(관로정비 L=91.2km, 누수탐사·분석 20개 구역 등)로 녹물, 이물질 유입을 예방하여 깨끗한 수돗물을 공급하고, 누수 저감을 통한 안정적인 수돗물 공급으로 우수율 향상과 경영 개선 도모

### 다. 노후 배수관 교체공사 추진

노후배수관(20년 이상 경과분)을 교체하여 원활한 급수체계를 구축하고, 상수도 누수원인을 제거하여 우수율 향상 및 맑은 물 공급

### 라. 노후 및 고장 계량기 교체

계량기 유효 경과분 및 고장계량기 교체하여 정확한 계량으로 우수율 향상과 수도사업 경영의 합리화 도모

### 마. 우수율 제고를 위한 블록구축 및 누수탐사 용역

상수도 급수체계의 효율적인 관리와 우수율 제고를 위하여 블록별 급·배수관 정밀탐사 및 누수요인 분석 등을 위한 누수탐사용역 실시

### 바. 맑은 물 공급을 위한 수질관리

맑은 수돗물 공급을 위해 정수장에서 수도꼭지까지 수질관리, 수돗물 신뢰성 향상을 위해 검사결과 공표 및 홍보

## 제2절 하수도 행정

## 1. 하수도 예산

## 가. 2019년도 세입·세출 결산

(단위 : 천원)

세입예산		세출예산		자금결산	
계	94,210,231	계	54,004,999	전기이월액	16,567,391
수익적 수입	21,765,476	수익적 지출	13,249,429	수입	49,042,974
자본적 수입	57,407,117	자본적 지출	26,963,573	지출	54,004,999
이월재원	15,037,638	이월예산지출	13,791,997	차기이월액	11,605,366

## 나. 2020년도 세입·세출 예산

☑ 예산규모 : 44,593,292천원

(단위 : 천원)

세입			세출					
계	44,593,292		계	44,593,292				
영업수익	사용료수익	20,873,970	영업비용	처리장비	6,356,985			
	기타영업수익	27,825		일반관리비	8,561,668			
영업외수익	이자수익	250,000				특별손실	전기손익수정손실	-
	타회계전입금수익	1,582,005						
	기타영업외수익	59,492						
특별이익	전기손익수정이익	-	유형자산 취득	구축물	24,955,600			
자본잉여금수입	시설분담금	200,000		기계장치	4,152,000			
	타회계건설보조금	17,150,000		차량운반구	-			
				공기구비품	229,412			

세 입			세 출		
전년도 이월금	현금이월금	4,450,000	예비비	건설개량 및 사고이월	-
				예비비	337,627

## 2. 하수도 시설 현황

### 가. 하수도 보급률

총인구(A)	하수처리인구(B)	보급률(B/A)
229,861명	228,827명	99.55%

### 나. 하수도 유형별 현황

계획연장 (A)	시설연장 (B)	하수도 유형별				맨홀	우수받이	보급률 (B/A)
		계	관거	개거	U형측구			
875km	870km	870	782	7	81	18,521개	99,996개	99%

### 다. 배수펌프장

시설명	유역면적 (km <sup>2</sup> )	시설개요	배수능력 (m <sup>3</sup> /분)	시설년도	수혜면적 (ha)	대상 세대수
계	26.783	43대	11,000		495.14	10,884
남해 배수펌프장	6.3	900HP×5대 500HP×6대 270HP×2대	4,000	1983	181.50	7,250
북항 배수펌프장	2.6	670HP×2대 570HP×4대	1,632	2008	17	1,650
해안로 배수펌프장	0.7	240HP×3대	300	1995	28.64	1,384
하당 배수펌프장	13.14	535HP□대	2,580	2010	64	150
용당 배수펌프장	2.62	350HP×6대	1,632	2013	64	450



백련 배수펌프장	4.21	600HP×5대	2,115	2018	68	-
내항 배수펌프장	1.4	295HP×4대	800	2007	140	-
용해2지구 배수펌프장	0.023	50HP×4대 (1대예비)	60	2013	용해2지구 지하차도	-
상동초기우수 처리시설		300HP×3대	180	2019	터미널 일원	-

#### 라. 배수감문(5개소 49련)

시설명	위 치	규 격 (폭×높이(m))	시설년도	구 조	비 고
북항 배수문	죽교동 620번지	2.15 × 2.15 × 3련	2008	FRP · 비상비 · 자동비	
하당 배수문	육암동 609번지	3.3 × 3.3 × 20련	2008	FRP · 비상비 · 자동비	
남해 배수문	용해동 960번지	3.3 × 3.3 × 14련	2000	FRP · 비상비 · 자동비	
해안로 배수문	해안로 4가6-10	2.5 × 2.0 × 2련	1995	FRP · 비상비 · 자동비	
내화촌 배수문	내화촌 방조재	2.5 × 2.0 × 10련	1968	FRP · 비상비 · 자동비	

#### 마. 하수문(36개소, 52련)

관리번호	위 치	규 격 폭×높이(m)	시설년도	구 조	비 고
하수문-1	제일아파트교량 밑	D=1,000mm, 1련	-	자동비, STS	
하수문-2	평화광장 유달공물 앞	3.4×4.0, 1련	1999	자동비, STS	
하수문-3	평화광장 호안도로	3.4×4.0, 1련	1999	자동비, STS	
		3.4×4.0, 1련		비상비, SUS304	
하수문-4	중바우집입구	1.2×1.2, 1련	-	자동비, FRP	
		1.15×1.15, 1련	-	비상비, SUS304	
하수문-5	중바우집 입구 (보행교아래)	0.3×.3, 1련	-	자동비, STS	
하수문-6	향도문화관 정면	D=1,000mm, 1련	-	자동비, STS	
하수문-7	향도문화관 정면 (배 전서관 옆)	D=1,000mm, 1련	-	자동비, STS	

관리번호	위 치	규 격 폭×높이(m)	시설년도	구 조	비고
하수문-8	문화예술회관 측벽	D=700mm, 3련	-	자동비, STS	
		1.2×1.2, 1련	-	자동비, FRP	
하수문-9	문화예술회관 측벽	1.2×1.2, 1련		자동비, FRP	
하수문-10	삼학도 석탄부두	1.2×1.2, 1련	2014	자동비, FRP	
하수문-11	삼학도 (김대중기념관 앞)	2.0×2.0, 1련		자동비, FRP	
하수문-12	삼학도 (해양경찰서 부두)	1.2×1.2, 1련	2014	자동비, FRP	
하수문-13	만호동 광주국 앞 (선착장)	2.0×1.8, 1련	2015	자동비, FRP	
하수문-14	국제여객선 터미널 입구	2.3×2.1, 1련	1999	자동비 · STS	
하수문-15	국제여객선화물주차장 (해상)	1.0×1.0, 1련	2015	자동비·FRP	
하수문-16	국제여객선화물주차장 (해안로펌프장도출라인)	1.5×1.5, 1련	2015	자동비·FRP	
	국제여객선 경사 출입구 입구	1련	-	-	
하수문-17	충무동 조선내화 앞	D=1,300mm×3련	1995	자동비, 알미늄	
하수문-18	신영제방 하수문 (신안비치아파트뒤)	4.0×3.0, 3련	2001	자동비, FRP	
		4.0×3.0, 3련		비상비, SUS304	
하수문-19	산정농공단지 (구 분뇨처리장 입구)	4.0×3.0, 1련	-	자동비, FRP	
하수문-20	삼진산단 (목포조선소 ~광양조선소)	3.5×2.6, 1련	-	자동비, FRP	
하수문-21	삼진산단 (씨엔중공업 앞 바다)	4.0×3.0, 1련	2000 2015	자동비, FRP	
		1.7×2.0, 1련			
하수문-22	해님이 바다횃집 앞	1.7×2.0, 1련	-	자동비, FRP	
하수문-23	해님이 바다횃집 주변	1.2×1.2, 1련	-	자동비, FRP	
하수문-24	북항선착장	1.2×1.2, 1련	2014	자동비, FRP	
하수문-25	북항선착장	1.2×1.2, 1련	2014	자동비, FRP	
하수문-26	북항선착장	1.2×1.2, 1련	2014	자동비, FRP	
하수문-27	북항배수펌프장 옆	0.25×0.3, 1련	2014	게이트밸브	
하수문-28	목포대교 아래	1.0×1.0, 3련	-	자동비, FRP	
하수문-29	북항 배후부지 A	2.0×2.0, 1련	2014	자동비, FRP	
하수문-30	북항 배후부지 B	1.8×1.8, 1련	2014	자동비, FRP	

관리번호	위 치	규 격 폭×높이(m)	시설년도	구 조	비고
하수문-31	북항 배후부지 C	2.5×2.5, 1련	2014	자동비, FRP	
하수문-32	북항 친수문화공간	Ø1,350, 1련	2014	자동비, STS	
하수문-33	호남자동차학원 입구	2.5×2.5, 1련	-	비상비, STS	
하수문-34	대양산단 (자동차 전용도로 옆)	3.0×2.5, 1련	2016	자동비, FRP	
하수문-35	대양산단 (백련 유수지 바다쪽)	2.0×2.5, 1련	2016	자동비, FRP	
하수문-36	대양산단 (백련유수지 산단쪽)	0.8×0.8, 1련	2016	자동비, FRP	

## 바. 유수지 및 저류지

면적 m<sup>2</sup> / (용량 m<sup>3</sup>)

계	남 해 (유수지)	북 항 (유수지)	해안로 (유수지)	용 당 (유수지)	백 련 (유수지)	백 련 (저류지)	옥 암 (저류지)	용 해 (저류지)
71,362m <sup>2</sup> (104,262m <sup>2</sup> )	47,600 (55,000)	3,623 (6,829)	4,810 (8,000)	2,154 (3,000)	49,000 (58,600)	5,789 (17,000)	3,386 (6,700)	4,000 (7,733)

※ 용당우수저류지 : 용량 19,080m<sup>3</sup>, 규모 폭15m×길이159m×높이8m, 펌프75HP×2대

## 사. 소하천(6개소)

하천명	연 장 (m)	유역면적 (km <sup>2</sup> )	계획하폭 (m)	구 간	비 고
임성천	1,309	10.46	16~24	석현동 1155~석현동 1083-2	
삼향천	2,273	22.54	24~60	석현동 667-69~옥암동 1039-11	
고하뒀천	540	0.29	9~10	달동 803-75~달동 803-1	
달리천	879	1.35	8~25	달동 497-6~달동 744	
초당천	1,645	2.16	17~53	옥암동 1246-1~옥암동 1395	신규
옥암천	1,466	2.14	5~35	옥암동 1180~옥암동 1396	신규

### 3. 주요사업 추진

#### 가. 하수도정비 중점관리지역 정비사업

- 위 치 : 용당1·2동, 상동 일원
- 사업량
  - ☑ 입암천바닥정비 L=1.31km, 상동지구 방류관로 D=1200 L=827m
  - ☑ 상리대하수도 PC암거 L=121m, 제어관리시스템 1식, 남해유수지 준설 등
- 사업비 : 35,016백만원
- 사업기간 : 2013년 ~ 2021년
- 2019년 추진실적(공정율 94%)
  - ☑ '19. 11. : 2차분 공사추진(남해유수지 준설, 배수문 정비, 펌프장 노후시설 정비)
- 2020년 추진계획
  - ☑ '20. 2. : 남해배수펌프장 유출수문 설치 완료
  - ☑ '20. 2. : 남해유수지 폐기물처리용역 착수 및 해당지구 압송관로 290m 시공 완료
  - ☑ '20. 3. : 남해배수펌프장 배수갑문 설치 완료
  - ☑ '20. 3. : 남해배수펌프장 지배수펌프 신설공사 완료
  - ☑ '20. 4. : 남해배수펌프장 배수펌프(수중축류) 설치 완료
  - ☑ '20. 8. : 2차분 공사준공
  - ☑ '21. 12. : 하수도 중점관리지역 정비사업 준공예정

#### 나. 용해2지구~백련펌프장 간 하수관거 정비사업

- 위 치 : 신동마을 ~ 백련펌프장(압해대교 아래)
- 사업량 : 하수관거 정비 L=1,384m
- 사업비 : 18,550백만원
- 사업기간 : 2014년 ~ 2021년
- 2019년 추진실적(공정율 58%)
  - ☑ '19. 3. : 3차분 공사준공(신동마을 ~ 자동차학원 관거정비 L=180m)
  - ☑ '19. 5. : 4차분 공사착공(L=80m) - 진도(91%)
  - ☑ '19. 10. : 5차분 공사착공(L=31m) - 진도(50%)
- 2020년 추진계획
  - ☑ '20. 3. : 4차분 공사준공(L=80m)
  - ☑ '20. 4. : 5차분 공사준공(L=31m)
  - ☑ '21. 1. : 6차분 공사준공(L=109m) - 총 1,210m 완료
  - ☑ '21. 8. : 하수관거 정비사업(하수관거 잔여분 L= 174m) 공사준공

#### 다. 대양이로 하수처리분구 연계처리 시설사업

- 위 치 : 목포시 대양동 국도1호선 대체우회도로 일원
- 사업량
  - ☑ 중계펌프장 2개소(대양산단, 월산마을), 압송관 5.1km
  - ☑ 이로중계펌프장 12,000m<sup>3</sup>/일, 대양펌프장 5,000m<sup>3</sup>/일
- 사업비 : 10,281백만원
- 사업기간 : 2010년 ~ 2020년
- 2019년 추진실적(공정율 87%)
  - ☑ '19. 8. : 5차분 공사 착공(대양펌프장 5,000m<sup>3</sup>/일) - 진도(58%)
- 2020년 추진계획
  - ☑ '20. 3. : 6차분(기계) 관급자재 발주
  - ☑ '20. 6. : 5차분(토목·건축) 공사 준공
  - ☑ '20. 6. : 6차분(기계) 공사 착공
  - ☑ '20. 9. : 시운전 후 공사 준공

## 제3절 남해수질 관리

## 1. 일반 현황

## 가. 조직 · 인력

구분	총계	일반직(연구직 · 지도직 포함)							공무직
		소계	4급	5급	6급	7급	8급	9급	
정원	29	28	-	1	8	3	7	9	1
현원	29	28	-	1	10 (연구사 1)	10	2	5	1

## 나. 주요 업무

관리팀 (4명)	➔	<ul style="list-style-type: none"> <li>· 각종 행정종합계획 수립 및 건축 시설물 관리</li> <li>· 예산 수립 및 집행에 관한 업무 전반</li> </ul>
수질팀 (4명)	➔	<ul style="list-style-type: none"> <li>· 공공하수처리시설 공정관리</li> <li>· 수질원격감시체계(TMS) 운영관리</li> </ul>
공무팀 (9명)	➔	<ul style="list-style-type: none"> <li>· 하수처리장 기계시설물 유지관리</li> <li>· 중계펌프장 시설물 유지관리</li> </ul>
남약수질관리팀 (9명)	➔	<ul style="list-style-type: none"> <li>· 남약하수처리장 기계시설물 유지관리</li> <li>· 침사 유입펌프장 운영관리</li> </ul>
하수처리장 수질검사팀 (3명)	➔	<ul style="list-style-type: none"> <li>· 하수처리장 수질검사</li> <li>· 실험실 정도관리</li> </ul>

## 다. 예산 현황

### 1) 사업별 예산현황

- ☑ 스크럼출실 스크린시설 개보수 : 50백만원
- ☑ 변전실 변압기 교체 : 100백만원
- ☑ 최초침전지 슬러지 수집기 감속기 교체 : 120백만원
- ☑ 여과기동 및 탈수기동 MCC반 개선 : 50백만원
- ☑ 포기조 송풍기 교체 : 260백만원
- ☑ 농축조 악취방지시설 개선 보수 : 80백만원
- ☑ 수질 TMS(TN, TP)교체 : 100백만원
- ☑ TOC(총유기탄소) 분석기기 구입 : 75백만원

## 라. 관리시설 현황

### 1) 하수처리시설

구 분	준공년도	위 치	부지면적 (연건평)	처리구역 (인구)	차집관거	처리방법	시설용량
남해하수 처 리 장	1998. 6	삼학로 222-2	77,919㎡ (8,916㎡)	12.6km <sup>2</sup> (173천명)	14.7km	NPR공법 (고도처리)	100천톤/일
하당중계 펌 프 장	1998. 6	통일대로 9	3,053㎡ (318㎡)	"	-	-	35천톤/일
남악하수 처 리 장	2007. 12	남악로40	29,197㎡ (1,504㎡)	6.18km <sup>2</sup> (61천명)	2.7km	A2O공법 (고도처리)	12천톤/일
	2019. 11	남악로40	29,197㎡ (1,223㎡)	6.18km <sup>2</sup> (61천명)	2.7km	HBR-II 공법 (고도처리)	10천톤/일
외달도마을 하수처리장	2014. 4.	달동 1268	420㎡ (74.24㎡)	0.42km <sup>2</sup> (100명)	2.81km	JASSFER	120톤/일

## 2) 주민 친화시설

## - 체육시설

시설명	규모	면적	비고
족구장	1면(20mx9m)	180㎡	
웰빙운동기구	2개소(5종)	69㎡	남해 3종 남악 2종
파크골프장	1코스9홀(115.5mx37.5m) 2코스9홀(140mx38m)	4,331㎡ 5,320㎡	
지압로	2개소(28.5mx1.5m)	85.5㎡	

## - 휴식시설

시설명	규모	면적	비고
휴게시설 (벤치)	3개소(69㎡)	207㎡	
파크골프휴게실	컨테이너형	16.5㎡	
산책로	800m	800㎡	
생태연못	2개소	824.45㎡	남해 108㎡ 남악 716.45㎡

## - 교육 및 문화공간

시설명	규모	면적	비고
홍보관	1동	132㎡	
철새 쉼터 숲대	34주(3,000㎡)	3,000㎡	
남향철새탐조대	합성목재데크(31.8㎡), 탐조용망원경(고정식) 2대 철새 탐조개구부 20개소 가림막(갈대) 60m 안내표지판(2종) 5개 평의자 4조1개소(7면)	150㎡	



## 2. 2019년 주요업무 추진실적

### 가. 하수처리장의 효율적인 운영으로 방류수 수질기준 준수

- 1) 각 공정별 기계시설 관리 및 수질관리의 효율적 운영
- 2) 유입수·방류수 일일검사 확행 및 TMS관리 철저
- 3) 남악하수처리장 기술진단 실시 : 2018. 12. ~ 2019. 04.
- 4) 수질방류수질 기준 준수

(단위 : mg/ℓ)

항목	BOD	COD	SS	T-N	T-P	대장균군수	비고
기준	10이하	40이하	10이하	20이하	2.0이하	3000마리 이하	

### 나. 남해하수처리장 노후된 시설물 교체하여 안정적인 하수처리장 운영

- 1) 노후 시설물 9종 보수 및 교체완료(사업비 : 755백만원)

- 스크럼출실 스크린시설 개보수
- 변전실 변압기 교체(2,500KVA ×1대)
- 1차침전지(2호지) 슬러지수집기 교체
- UV소독조 램프 및 안정기 구입설치
- 여과기동 및 탈수기동 MCC반 개선
- 생물반응조 포기조 송풍기 교체
- 탈수기동 원심탈수기 정기보수(3대)
- 유입게이트 감시제어반 PLC교체

- 2) 악취방지사업 추진으로 민원해소 : 80백만원) - 농축조 악취방지시설 개선 보수

### 3. 2020 주요업무 추진계획

체계적인 수질관리로 하수처리 안정성 확보

#### 가. 추진방향

공정별 체계적인 수질관리로 유입되는 하수를 적정 처리하여 연안해역 오염방지

#### 나. 추진계획

##### 1) 공정별 수질관리체계 확립

- 일일 수질검사 : BOD, COD, T-N, T-P, pH, SS, 총대장균군
- 일일 공정관리 : 생물반응조(DO, MLSS), 침전지(슬러지 계면 수위)

##### 2) 실시간 수질원격감시망(TMS)의 신뢰성 확보

- 수질자동측정기(COD, T-N, T-P, pH, SS) 일상점검
- 측정기 정도검사 : '20. 3월(매년 1회, 한국산업기술시험원)

##### 3) 남해하수처리장 숙련도 검사

- 시험·검사기관의 신뢰도를 확보하기 위하여 표준시료에 대한 시험·검사 능력과 시료채취 등을 위한 장비운영 능력 등을 평가
- 검사항목 : BOD, COD, T-N, T-P, SS, 총 대장균군(6개 항목)  
(매년 1회, 국립환경과학원)

## 4. 남해하수처리장 노후시설물 교체 및 개선

### 가. 추진방향

- 1) 노후 시설물의 교체로 하수처리시설의 안정적인 운영
- 2) 효율적인 하수처리장 운영으로 법정 방류수질 기준 준수

### 나. 추진계획

- ☑ 사업 기간 : 2020. 1. ~ 12.
- ☑ 예상사업비 : 1,703백만원
- ☑ 사업 내용 : 노후 시설물 10종 교체 및 개선
  - ☞ 탈수기동 찌꺼기 호퍼 교체(10m<sup>3</sup>×1대) : 50백만원
  - ☞ 1차침전지 슬러지수집기 1기 교체 : 150백만원
  - ☞ 생물반응조 송풍기 구매설치(1대) : 260백만원
  - ☞ 지하공동구 축봉수 배관라인 교체 : 100백만원
  - ☞ 탈수기동 탈취기 교체공사(350m<sup>3</sup>) : 470백만원
  - ☞ 반송오니펌프장 노후 MCC반 교체 : 170백만원
  - ☞ 원심탈수기 정기 보수 : 62백만원
  - ☞ 가스브러워동 탈취기 교체공사(150m<sup>3</sup>) : 230백만원
  - ☞ 남해하수처리장 노후 기계·전기 시설물 교체 : 136백만원
  - ☞ 남해하수처리장 실험실 TOC 측정기기 구입 : 75백만원

## 제4절 북항수질 관리

### 1. 일반 현황

#### 가. 북항하수종말처리장

- ☑ 위 치 : 목포시 청호로 220번길 33(연산동 1230번지)
- ☑ 설치년도 : 2004년 3월 30일
- ☑ 대지면적 : 79,336㎡
- ☑ 건축면적 : 3,012.35㎡(10개동)
- ☑ 처리방법 : 표준 활성슬러지법(Daewoo Nutrient Removal 공법)
- ☑ 처리용량 : 35,000㎥/일

#### 나. 하수연계 분뇨전처리시설

- ☑ 위 치 : 목포시 청호로 220번길 33(연산동 1230번지)
- ☑ 설치년도 : 2005년도
- ☑ 연 면 적 : 667.30㎡
- ☑ 건 축 물 : 566.99㎡(1개동)
- ☑ 처리방법 : 전처리 후 하수 연계처리
- ☑ 처리용량 : 240kl/일

#### 다. 기구 및 정원 현황

##### 1) 기구



2) 현 · 정원 현황

구분	계	일 반 직							운 영 직					
		소계	5급	6급	연구사	7급	8급	9급	소계	6급	7급	8급	9급	10급
정원	15	9	1	4	1	2	1		6	3	2	1		
현원	15	9	1	4	1	2	1		6	3	2	1		

라. 처리공정도

1) 북항하수종말처리장 공정도

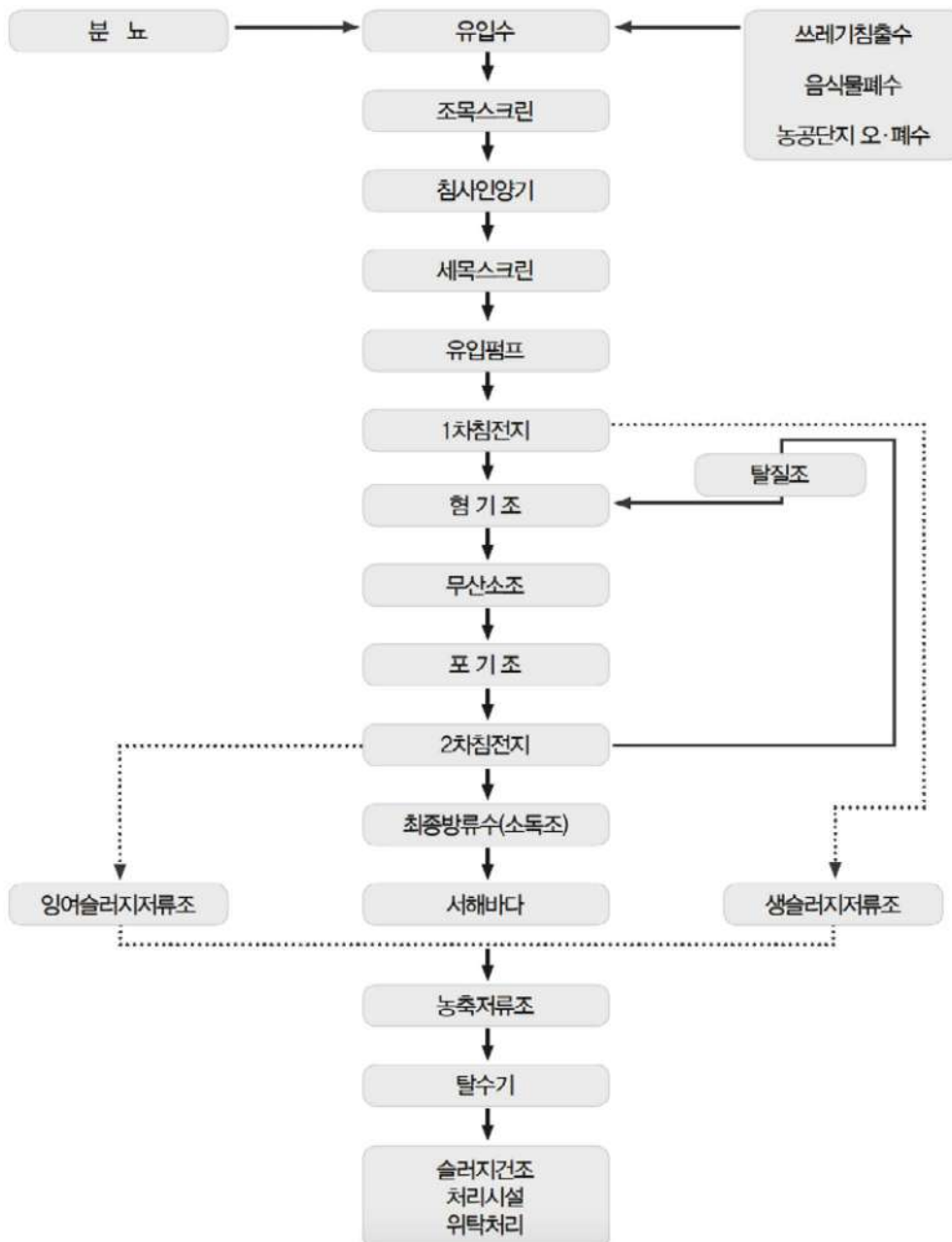

2) 분뇨처리장 공정도

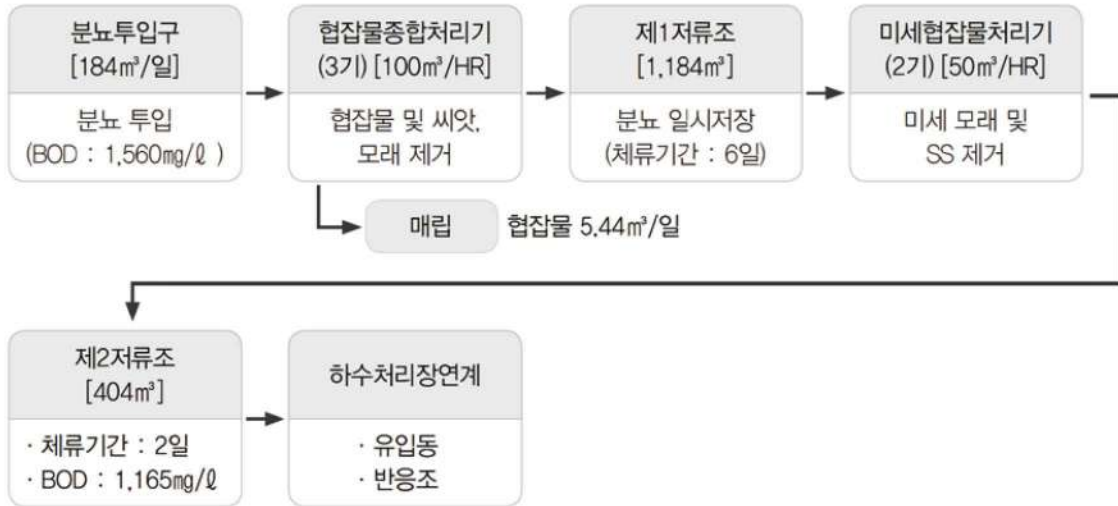

3) 2019년 방류수 수질기준

(mg/l)

구 분		BOD	COD	SS	T-N	T-P	비고
공공하수 처리시설	법정기준	10	40	10	20	2	
	방류수질	5.4	12.5	4.4	17.896	0.708	

2. 2019 주요업무 추진실적

가. 하수처리량 : 7,368,757m³

나. 분뇨처리량 : 30,104kℓ (목포미화사에서 수거)

다. 하수처리시설 악취 방지사업 완료

- 1) 위 치 : 북향하수처리장 내
- 2) 사 업 량 : 탈수기동 탈수기,약품용해장치, 탈취배관 교체, 처리동 및 분뇨동 탈취설비 교체
- 3) 사 업 비 : 4,419백만원
- 4) 사업기간 : 2018. 2. 21 ~ 2019. 6. 30

**라. 침사지 스크린 설비 교체**

- 1) 위 치 : 침사지
- 2) 사업량 : 세목 및 미세목 스크린 2대 교체
- 3) 사업비 : 221,000천원
- 4) 사업기간 : 2019. 5. 2 ~ 8. 2

**마. 시설내 편의시설 및 체육시설 정비**

- 1) 체육, 편의시설, 연못, 산책로, 완충녹지 등 공간 정비
- 2) 축구장 및 다목적구장 그물망, 골대 보수
- 3) 야외 화장실 2개소, 소방시설물 정비 1식
  - 유치원, 초·중·고등학생들에게 자연 생태 학습장 제공
- 4) 사업기간 : 2018. 2. ~ 12월

**3. 2020 주요업무 추진계획****가. 노후 하수 및 분뇨처리시설 개선**

- 1) 사업기간 : 2020. 1 ~ 12.(연중)
- 2) 규모 : 하수 및 분뇨처리 기계·전기 시설
- 3) 사업비 : 1,826백만원
- 4) 추진계획

(단위 : 백만원)

연 번	사 업 량	사업비
합 계		1,826
1	하수처리장 자외선소독설비 교체	320
2	분뇨 협잡물종합처리기(B호기) 교체	300
3	유입동 침사지 스크린설비 교체	265
4	하수처리장 2차침전지 감시제어장치 구매설치	190
5	노후 기계·전기 시설물 교체	751

5) 기대효과

- 노후 시설물의 적기 교체로 효율적이고 안정적인 하수 및 분뇨처리

**나. 북항 하수처리장 방류수 수질관리**

추진방침

- 하수처리시설 공정별 체계적인 수질관리로 자체 공정개선 유도
- 방류수 수질을 실시간 관리·점검하여 수질오염사고 예방

방류수 목표 수질

(단위:mg/L)

구 분	BOD	COD	SS	T-N	T-P	생태독성	비 고
법정기준	10이하	40이하	10이하	20이하	2이하	1이하	
목표수질	6.0	12.0	5.0	14.000	0.800	0	법정기준 대비 70%

추진계획

- 수질 TMS(수질 자동연속 측정장치) 운영 관리 : 상시
  - 외관검사, 데이터분석, 통신검사, 교정 등
- 유입하수의 공정별 수질관리 및 수질분석 : 상시
- 분뇨 등 연계처리수의 수질검사 : 주 1회 이상
  - 분뇨, 침출수, 음식물 자원화 시설 폐수, 하수슬러지 처리시설 폐수
- 유입하수 및 방류수 생태독성검사 의뢰 : 월1회, 도보건환경연구원
- 수질TMS 총괄점검 및 정도검사 실시 : 10월 중, 한국산업기술시험원

기대효과

- 방류수 수질기준 이내로 배출하여 연안해역 오염방지
- 실시간 관리·점검을 통한 신속한 대응으로 수질오염사고 방지



## 제8장 도시개발 행정

제1절 도시재생

제2절 도시개발

제3절 공원녹지



## 제 8 장

## 도시개발 행정

## 제1절 도시재생

## 1. 도시발전사업단 현황

## 가. 연혁

- 1) '05. 07. 29. : 원도심개발사업단 출범
- 2) '07. 12. 31. : 도시개발사업단으로 직제 개편 (1단 4과 10담당)
  - 가) 원도심개발사업단을 원도심사업과와 원도심재개발과로 분리
  - 나) 공기업특별회계인 도시개발사업소를 신도심관리과와 신도심건설과로 분리, 도시개발사업단에 편입
  - ※ '08. 2. 28 : 건물 리모델링 후 사무실 이전(해안로237번길 33)
- 3) '08. 08. 28. : 신도심관리과와 신도심건설과를 신도심건설과로 통합(1단 3과 9담당)
- 4) '12. 01. 25. : 원도심사업과와 원도심재개발과를 원도심개발과로 통합 (1단 2과 9담당)
- 5) '12. 04. 18. : 원도심개발과를 원도심사업과로, 신도심건설과를 도시개발과로 직제 개편 (1단 2과 10담당)
- 6) '15. 02. 10. : 원도심사업과를 도시재생과로, 도시개발과를 3개 담당으로 직제개편 (1단 2과 7담당) ※ '16. 3. 28 : 사무실 이전(수문로 32, 트윈스타 행정타운)
- 7) '17. 01. 19. : 도시발전사업단으로 조직개편하고 공원녹지과가 도시발전사업단 으로 편입(1단 3과 12담당)
- 8) '19. 01. 07. : 도시개발과를 도시문화재과로 조직개편 (1단 3과 15담당)

## 나. 기구현황



## 2. 도시재생 뉴딜사업 추진

## 가. 도시재생 뉴딜사업 추진개요

연번	사 업 명	사업기간	사업비 (억원)	비고
1	도시재생 선도지역 사업	2014~2019 (사업기간 연장)	200	
2	1897 개항문화거리 도시재생 뉴딜사업	2018~2022	316.5	
3	서산동 보리마당 도시재생 뉴딜사업	2018~2021	224	

## 나. 도시재생 뉴딜사업 사업별 추진현황

## 1) 도시재생 선도지역 사업

도시재생 선도지역 사업은 도시 쇠퇴로 재생이 시급하고 주변으로 파급효과가 큰 목원동 일대를 도시재생 선도 지역으로 선정, 경제 활력 회복과 일자리 창출을 위한 기반 조성을 위하여 추진하는 사업이다. 목원동 일원에 추진한 도시재생 선도지역 사업은 지난 2014년 국토교통부 공모사업으로 선정되어 목원동 일원 60만㎡에 2014부터 2019년까지 국비 등 200억의 예산을 투입하여 마중물 10개 사업을 추진하였다.

그동안 목원동 일원의 관광루트 테마거리 3개소를 조성하였고, 스토리텔링을 가미한 옥단이길 골목길

투어프로그램을 운영 중에 있으며, 게스트하우스 마을기업 14개소, 문화예술 및 청년창업 지원사업 49개소 등 주민들이 자발적으로 참여하는 다양한 프로그램 운영을 통해 지속가능한 도시재생을 위한 주민공동체 역량을 축적하였으며,

주민편의를 위해 주민커뮤니티시설 2개소, 주차시설 3개소와 소방도로 1개소 등을 조성하였고, 주민안전을 위해 CCTV 37개소를 설치, 주택개량 및 지붕경관 사업 등을 통하여 지역 활성화에 기여 하였다.

#### 가) 사업개요

- ☑ 위 치 : 목원동 일원 600천㎡
- ☑ 사업기간 : 2014 ~ 2019 <6년> ※ 사업기간 연장
- ☑ 사 업 비 : 200억원(국비 100억, 시비 100억)
- ☑ 사업내용 : 10개 마중물 사업 추진
  - 관광루트 조성, 게스트하우스, 문화예술 및 청년창업 지원, 주택개량 및 경관 관리사업, 주차장 등 기반시설 조성, 주민역량강화사업 등

#### 나) 주요 추진사항

- ☑ '14. 4. : 도시재생 선도지역 사업 대상 선정 (전국 13곳 지정)
- ☑ '14. 12. : 도시재생활성화계획 국토부(특별위원회) 승인
- ☑ '15. 1. : 도시재생지원센터 개소 운영
- ☑ '17. 5. : 마을학교 운영, 게스트 하우스 공모 및 선정
- ☑ '17. 9. : 문화예술 및 청년창업 지원사업(1기, 41명) 대상자 선정
- ☑ '17. 10. : 목원 어울림회관 및 만인계 웰컴센터 개관
- ☑ '17. 12. : 관광루트 테마거리조성 준공(목마르뜨거리, 김우진거리, 구름다리거리, 자드락골목길, 불종대 복원)
- ☑ '18. 5. : 기반시설(주차장 3개소, 소로, 소공원 등) 조성사업 준공
- ☑ '18. 7. : 주택개량지원 및 유달산 조망권 내 지붕경관사업 완료
- ☑ '18. 10. : 문화예술 및 청년창업 지원사업(2기, 8명) 대상자 선정
- ☑ '18. 11.~'19. 3. : 남교동 중앙식료시장 환경정비사업 추진
- ☑ '18. 12. : 주민안전시설 및 보행환경 개선사업 완료
- ☑ '19. 1~12 : 옥단이길 안내판 설치, 벽화보수 등 시설물 설치 및 보수
- ☑ '19. 4. : 불종대 포토존 제작 설치
- ☑ '19. 5.~ 12. : 주민공모사업(8건 선정) 추진
- ☑ '19. 6.~ 12. : 쉼터 조성(2개소)
- ☑ '19. 10. : 문화예술 및 청년창업 지원사업(3기, 2명) 대상자 선정
- ☑ '19. 9.~ 12. : 중앙식료시장 축제, 특화장터 창업지원 메뉴개발 용역 등 추진

## 2) 1897 개항문화거리 도시재생 뉴딜사업

1897 개항문화거리 도시재생 뉴딜사업은 2022년까지 316.5억원의 예산을 투입하여 근대건축 자산을 활용한 역사문화 관광스토리과 관광루트 개발, 개항거리 다목적 광장 조성 등 9개 마중물 사업을 추진한다.

사업 지구인 원도심은 국내 최대 개항 시기의 근대건축물을 그대로 간직하고 있는 지붕 없는 박물관으로서, 그 가치를 살려 목포만의 역사를 간직한 도시재생을 성공적으로 이끌어 낭만항구 목포의 브랜드 가치를 높이고자 한다.

## 가) 사업개요

- ☑ 위 치 : 만호동 일원 295천㎡
- ☑ 사업기간 : 2018 ~ 2022 <5년>
- ☑ 사 업 비 : 316.5억원(국비 150억, 시비 100억, 기타 66.5억)
- ☑ 사업내용 : 개항문화 관광루트개발 등 9개 마중물사업 추진

## 나) 주요 추진사항

- ☑ '17. 12. : 도시재생 뉴딜사업 대상 선정
- ☑ '18. 1. ~ 12. : 1897 개항문화거리 도시재생 활성화계획 수립
- ☑ '18. 9. : 주민공청회 및 시의회 의견 청취
- ☑ '18. 10. ~ 11. : 국토부 실현가능성 및 타당성 평가 통과
- ☑ '18. 12. : 도시재생특별위원회 실현가능성 및 타당성 평가 통과(국토부)
- ☑ '19. 2. ~ 3. : 전라남도 도시재생위원회 심의 및 승인·고시
- ☑ '19. 4. 1. : 1897 개항문화거리 도시재생 뉴딜사업 활성화계획 고시
- ☑ '19. 4. ~ : 마중물 사업별 사업 추진
  - 사업대상 부지매입, 주차장 조성, 주민공모사업, 주민협의체 구성 등

## 3) 서산동 보리마당 도시재생 뉴딜사업

서산동 보리마당 뉴딜사업은 2021년까지 224억원의 예산을 투입하여 기능복합 순환형 임대주택 건설, 자연경관이 우수한 보리마당로 정비, 청년문화예술 창작촌 조성 등 총 12개 마중물 사업을 추진한다. 이를 통하여, 서산동 보리마당의 수려한 바다 경관을 활용하여 사업지구를 도심 속 항구 마을로 재탄생 시키겠으며, 주민들의 삶의 질 향상과 주민공동체 회복을 이루어 문화와 활력이 넘치는 낭만항구 목포를 만들기 위해 기여하고자 한다.

## 가) 사업개요

- ☑ 위 치 : 서산·온금동 일원 99천㎡
- ☑ 사업기간 : 2018 ~ 2021 <4년>
- ☑ 사 업 비 : 224억원(국비 100억, 도비 16.7억, 시비 53.3억 기타 54억)
- ☑ 사업내용 : 청년 문화예술 창작촌 조성 등 12개 마중물사업 추진

## 나) 주요 추진사항

- ☑ '17. 12. : 도시재생 뉴딜사업 대상 선정
- ☑ '18. 1.~12. : 뉴딜 추진계획 수립 및 활성화계획 용역 추진
- ☑ '18. 9. : 주민공청회 및 시의회 의견 청취
- ☑ '18. 9. : 도시재생특별위원회 실현가능성 및 타당성 평가 통과(국토부)
- ☑ '18. 12. : 도시재생특별위원회(국무총리) 심의 완료
- ☑ '19. 2. ~ 3. : 전라남도 도시재생위원회 심의 및 승인 · 고시
- ☑ '19. 4. 1. : 서산동 보리마당 도시재생 뉴딜사업 활성화계획 고시
- ☑ '19. 4. ~ : 마중물 사업별 사업추진
  - 사업대상 부지매입, 주차장 조성, 주민역량 강화, 주민공모사업 등

### 3. 도시 취약지역 생활여건 개조사업 추진

#### 가. 도시 취약지역 생활여건 개조사업 추진개요

연번	사 업 명	사업기간	사업비 (억원)	비고
1	동명동 송도마을 새뜰마을사업	2016~2020 (사업기간 연장)	43	
2	유달동 대반마을 새뜰마을사업	2019~2022	49	

#### 나. 도시 취약지역 생활여건 개조사업 사업별 추진현황

##### 1) 동명동 송도마을 새뜰마을사업

동명동 송도마을 새뜰마을사업은 2020년까지 43억원의 예산을 투입하여 마을안길 도로개설, CCTV 설치, 집수리 지원 등 5개 분야 22개 사업을 추진한다.

이를 통하여 생활여건이 열악한 동명동 송도마을 일원 취약지역 정비 및 지역 주민들의 능동적 참여를 바탕으로 지역의 지속가능한 활력을 창출하고자 한다.

##### 가) 사업개요

- 위 치 : 동명동 162번지 일원 (동명동 77계단 주변, 송도마을)
- 사업기간 : 2016. 2. ~ 2020. 12. <5년> ※ 사업기간 연장
- 사 업 비 : 43억원 (국비 33, 도비 3, 시비 7)
- 사업내용 : A=14,547㎡, 5개 분야 22개 사업

##### 나) 주요 추진사항

- '16. 2. : 공모사업 선정
- '17. 11. : 마스터플랜(안) 승인(국토부 → 목포시)
- '18. 5. : 경로당 리모델링 공사 완료
- '18. 12. : 진입도로(위험옹벽)공사 완료
- '19. 12. : 도시계획시설(도로, 사회복지시설) 인가 고시
- '19. 12. : 슬레이트 지붕개량공사 완료

##### 2) 유달동 대반마을 새뜰마을사업

유달동 대반마을 새뜰마을사업은 2020년까지 49억원의 예산을 투입하여 골목길 정비 및 주차공간 조성, 소공원 조성, 주택정비 등 5개 분야 19개 사업을 추진하여, 도시 취약지역 주민의 기본적인 생활여건을 개선코자 한다.



## 가) 사업개요

- 위 치 : 목포시 대반동 일주도로 주변 (신안비치호텔 후면)
- 사업기간 : 2019. 5. ~ 2022. 12. <4년>
- 사업비 : 49억원 (국비 32, 도비 4, 시비 9, 자부담 4)
- 사업내용 : A = 38,483㎡, 5개 분야 19개 사업

## 나) 주요 추진사항

- '19. 4. : 공모사업 대상지 선정
- '19. 9. : 목포시 지방재정 투자심사 완료
- '19. 10. : 총괄코디네이터 국토교통부 위촉
- '19. 11. : 마스터플랜 수립용역 용역과제 심사 완료
- '19. 11. : 지적불부합에 따른 지적 재조사 진행

## 제2절 도시문화재

### 1. 2019 주요업무 추진실적

#### 가. 목포 문화재 야행

##### 1) 사업개요

- 가) 기 간 : 2019. 9. 20. ~ 22. / 10. 26. (총 4일)
- 나) 장 소 : 목포 근대역사문화공간 일원
- 다) 구 성 : 8夜(야경, 야로, 야사, 야화, 야설, 야식, 야시, 야숙)  
- 문화재 나이트 뷰, 청사초롱길 조성, 근대의 거리 재현 등
- 라) 주최/주관 : 목포시

##### 2) 목포 문화재 야행 성과

- 가) 원도심에 산재된 문화재를 알리고 근대역사문화공간의 가치를 확인하는 계기 마련
- 나) 지역주민, 문화예술단체, 유관기관 등 협업을 통해 역사문화자원을 융·복합한 새로운 문화관광 콘텐츠를 개발하여 시민과 함께 만드는 행사로 정착
- 다) 원도심을 알리는 핵심관광자원 역할 및 관광객 증가에 기여  
※ 문화재청 종합평가 결과“가”등급 (27개 지자체중 4곳)

#### 나. 건축문화자산 활용 1897 여행자 쉼터 조성

##### 1) 사업개요

- 가) 위 치 : 중앙동2가 7-8번지 등 6필지
- 나) 사업기간 : 2017년 ~ 2019년
- 다) 사업규모 : 기존건축물 리모델링, 야외쉼터, 주차장
- 라) 사 업 비 : 9억원

##### 2) 사업성과

- 기존 근대건축자산을 활용 리노베이션하여 여행자쉼터 조성·운영

## 2. 2020년 추진계획

### 가. 2020 목포 문화재 야행 개최

#### 1) 사업개요

- 가) 기 간 : 2020. 9. 18.(금) ~ 9. 20.(일)【3일간】
- 나) 장 소 : 목포 근대역사문화공간 일원
- 다) 구 성 : 8夜(야경, 야로, 야사, 야화, 야설, 야식, 야시, 야숙)  
- 근대의 거리 재현, 스탬프 투어, 각종 전시·공연·체험프로그램
- 라) 주최/주관 : 목포시

#### 2) 추진방침

- 가) 목포의 근대역사와 문화재의 가치를 활용하는 프로그램 발굴 및 근대화와 신문물의 중심지 목포를 테마로 한 공연, 전시, 체험
- 나) 국내·외 홍보마케팅을 강화하여 글로벌 행사로 발돋움

#### 3) 추진현황 및 계획

- 가) 2019. 9. : 2020 문화재 야행 사업 공모 선정
- 나) 2019.12. : 문화재 야행 기본계획 수립
- 다) 2020. 4. : 홈페이지 정비 및 프로그램 선정
- 라) 2020. 5. : 문화재 야행 세부추진계획 수립
- 마) 2020. 9. : 문화재 야행 행사 실시

#### 4) 기대효과

- 가) 다양한 문화행사를 개최하여 문화예술의 진흥을 도모하고 근대역사 콘텐츠 확보를 통한 지역경제 활성화
- 나) 문화향유의 기회를 제공하고 시민들이 참여하는 축제의 한마당 제공

### 3. 역사·문화·예술자원 확충사업

#### 가. 근대역사문화자원 활용 관광자원화 시범사업

##### 1) 사업개요

- 가) 위 치 : 항동 6-8번지 (구 목포세관 창고)
- 나) 사업기간 : 2019 ~ 2022
- 다) 사업내용 : 근대건축자산 탐방지원공간 등 조성
- 라) 사 업 비 : 40억원(국비 50%, 시비 50%)

##### 2) 추진사항 및 계획

- 가) '18. 12. : 관광자원화 사업 기본계획 용역완료
- 나) '19. 1. : 19년도 국비 10억 확보
- 다) '19. 2. : 지방재정 투자심사(자체) 완료
- 라) '19. 10. : 구 목포 세관창고 문화재 지정 추가 자료 제출
- 마) '20. 6. : 문화재 등록 및 설계용역 발주
- 바) '20. 10. : 공사 착공
- 사) '22. 6. : 공사 완료

##### 3) 기대 효과

근대 건축자산 관련 콘텐츠 및 체험공간을 조성하여 관광 활성화 기여

### 4. 근대역사문화공간 재생활성화 시범사업

#### 가. 사업개요

- 1) 위 치 : 목포시 유달·만호동 일대(목포근대역사문화공간)
- 2) 사업기간 : 2019 ~2023(5년간)
- 3) 총사업비 : 500억원(국250, 도120, 시130)
  - 가) '19년도 사업비 110.2억 확정
  - 나) '19년 종합정비계획 수립 후 20~23년 세부 재정지원 반영

#### 나. 근대역사문화공간 재생활성화 시범사업 성과

- 1) 원도심일대 산재되어 있는 근대문화유산의 가치를 인정받아 전국 최초 면(공간)단위 문화재로 등록
- 2) 면단위 문화재 등록을 통해 원도심일대 근대건축자산의 체계적인 보존과 활용 가능
- 3) 근대건축자산 및 거리경관을 복원 정비함으로써 관광인프라를 확충 및 거리환경개선

#### 다. 세부사업추진계획

구분	세부	사업내용	사업비
사업 추진 단계	1단계 (’19년)	<ul style="list-style-type: none"> <li>○ 사업 추진기반 조성 - 종합정비계획 수립(9억)</li> <li>정밀실측(24억), 근대건축자산 아카이브 구축(8억)</li> <li>○ 근대건축자산 매입(45.2억원)</li> <li>○ 등록문화재 보수 : 개별문화재15개소 (24억원)</li> </ul>	110.2억원
	2단계 (’20~’22년)	<ul style="list-style-type: none"> <li>○ 문화재 보수정비(점·선 중심)</li> <li>- 중요건축물 내·외관 복원</li> <li>- 역사거리 경관 정비</li> </ul>	종합정비 계획 이후 세 부사업 및 사업비 확정
	3단계 (’23년)	<ul style="list-style-type: none"> <li>○ 역사문화공간 경관 회복(면 중심)</li> <li>- 야간 경관조명, 편의시설 등</li> </ul>	

#### 라. 추진현황 및 계획

- 1) ’18. 8. : 최초 면단위 문화재 등록 (등록문화재 제718호)
- 2) ’18. 9. : 목포근대역사문화공간 재생활성화 시범사업 선정
- 3) ’19. 4. : 목포근대역사문화공간 보전 및 활용을 위한 조례제정
- 4) ’19.12. : 종합정비계획수립 용역 실시
- 5) ’20. 2. : 역사공간 내 근대건축자산 매입 추진(구 호남은행 목포지점 외)
- 6) ’20. 4. : 시범사업 관련 용역 추진(정밀실측, 아카이브 용역)
- 7) ’20~’22 : 점·선 중심 공간 정비 추진(근대건축 및 거리경관 복원 및 정비 등)
- 8) ’23 : 공간(면) 중심 공간 정비 추진(역사공간 체험공간 정비 등)

#### 마. 기대효과

- 1) 면단위 문화재 등록을 통해 원도심 일대의 도시경관을 회복하여 관광인프라 확충
- 2) 근대문화자산 가치를 재창조하여 문화 콘텐츠 기반을 마련하고 문화연계 사업 추진을 통해 지역 경제 활성화 도모

## 5. 원도심 개발

### 가. 서산·온금 재개발지구 기반시설 사업

정주 여건이 취약한 서산·온금 재개발지구 내 근린공원과 도로 등 기반시설을 조성하여 주민 생활환경 개선

#### 1) 사업개요

- 가) 사업기간 : 2008년 ~ 2024년
- 나) 위 치 : 온금동 일원
- 다) 사업규모 : 공원 45㎡, 도로 1.3km(3개노선), 주차장 1개소 등
- 라) 사 업 비 : 394억원(국 197, 시비 197)

#### 2) 추진실적

- 가) '13. 7. 16. : 국토교통부 신규사업 선정(국비 50%) 지원
- 나) '15. 6. 18. : 실시계획 인가고시
- 다) '16. 11. 7. : 목포 도시계획시설(근린공원)사업에 따른 보상공고
- 라) '17. 12. 5. : 조선내화 부지 등록문화재 지정(고시 제2017-147호)
- 마) '20. 3. : 온금근린공원 분할측량 완료
- 바) '20. 4. : 실시계획 변경 인가고시

#### 3) 추진계획

- 가) '20. 4. ~ 12. : 온금근린공원 보상
- 나) '20년 ~ '21년 : 조선내화 등록문화재 보수 및 온금근린공원 조성
- 다) '22년 ~ '24년 : 도로 3개소, 주차장 1개소, 경관녹지 9개소 조성

#### 4) 기대효과

서산·온금 재개발지구 내 근린공원과 도로 등 기반시설을 조성하여 주민 생활환경 개선

### 나. 도심 관통도로 개설

원도심 중심상가와 연계되는 구)중앙시장~목여교 교차로간 도심관통 도로를 개설하여 접근성 향상은 물론 도심순환 교통체계 구축

#### 1) 사업개요

- 가) 사업위치 : 구)중앙공설시장간 ~ 7호광장 간
- 나) 규 모 : L=555m, B=20m

다) 사업비 : 36,180백만원(국비 2,500, 시비 33,680)

라) 사업기간 : 2008년 ~ 2022년

## 2) 추진실적

가) '07. 11. : 도시관리계획시설 결정(변경) 고시

나) '08. 9. : 실시계획 인가고시(L=165m)

다) '10. 12. : 1구간(L=89m) 보상 및 지장물 철거 완료

라) '15. 12. : 2구간(L=76m) 보상 및 지장물 철거 완료

마) '16. 11. : 1·2구간(L=165m) 도로개설공사 완료

바) '17. 6. : 3차구간(L=95m) 실시계획 변경 인가 고시

사) '17. 7. ~ '18. 10. : 3차구간 보상(건물 14동 중 13동 보상완료)

아) '18. 11. : 3차구간 지장물 일부 철거 완료

사) '19. 12. : 임시주차장 조성 완료

## 3) 추진계획

가) '20. 6. : 3차구간 보상 및 건물 철거 완료

나) '20. 12. : 도로개설공사 완료

## 4) 기대효과

가) 원도심 중심상가의 상습정체 개선 및 교통난 해소

나) 교통난 해소를 통한 원도심 활성화와 원도심 이미지 제고

## 다. 만호지구 주거지 재생사업

만호진 복원사업과 연계하여 노후·불량 주택 등의 체계적 주변환경 정비

### 1) 사업개요

가) 사업기간 : 2014년 ~ 2020년

나) 위치 : 만호동 3-6번지 일원

다) 규모 : 도로개설 L=150m, B=6m, 주차장 15면, 계단보수, 경관개선 등

라) 사업비 : 1,736백만원(국비 868, 시비 868)

### 2) 추진실적

가) '13. 9. : 도시활력증진지역 공모사업 선정(국토부)

- 나) '13. 10. ~ '15. 4. : 실시설계용역 및 실시계획이간 등 행정절차 이행
- 다) '16. 3. ~ '17. 7. : 보상 및 도로개설(L=150m) 완료
- 라) '16. 12. ~ '18. 6. : 도로개설 주변 난간, 옹벽 및 시설물 유지보수
- 마) '18. 11. : 만호지구 사업계획 변경 신청 및 승인
- 바) '19. 11. : 사업계획 변경(국토부 승인 : 벽화 ⇒ 공가 철거)
- 사) '20. 2. : 공가 4동 철거 발주

### 3) 추진계획

- 가) '20. 4. : 공가 4동 철거 완료
- 나) '20. 6. : 계단 정비 완료(만호지구 주거지재생사업 완료)

### 4) 기대효과

도시활력증진 사업으로 추진중인 만호지구 주거지 재생사업을 통해 도시내 불량주거지역 정비 및 지역 커뮤니티 복원

## 라. 산정초등학교 뒤편 도로개설

2014년 주민참여예산이 반영되어 추진중인 도로개설공사로 현재까지 미개설되어 주민의 도로 개설 요구가 제기되고 있는 사업임

### 1) 사업개요

- 가) 사업기간 : 2014년 ~ 2022년
- 나) 위 치 : 산정초등학교 후문 ~ 용산경로당
- 다) 사업규모 : 도로개설 L=260m, B=6m
- 라) 사 업 비 : 2,430백만원

### 2) 추진실적

- 가) '13. 8. : 주민참여예산으로 추진 (시장 지시사항)
- 나) '13. 10. : 2014년 참여예산 분과위원회 심의 완료
- 다) '13. 3. : 도로개설 실시설계용역 완료
- 라) '15. 1. : 실시계획 인가 고시
- 라) '15. 3. : 보상계획 공고
- 마) '15. 5. ~ '20. 3. : 보상 협의 및 지장물 철거 시행
- 바) '18. 12. : 실시계획(변경) 인가고시



## 3) 추진계획

- 가) '20. 1. ~ 12. : 보상협의 및 지장물 철거 추진
- 나) '21. 1. ~ 12. : 예산확보 후 도로개설공사 추진

## 4) 기대효과

도로개설로 주민들의 통행 불편 해소 및 정주여건 개선으로 삶의 질 향상

**마. 대성동 연산배수지 일원 도로개설**

기반시설이 열악한 연산배수지 일원에 소방도로 개설을 통한 원활한 교통소통 및 주민편의 증진

## 1) 사업개요

- 가) 사업기간 : 2012년 ~ 2022년
- 나) 위 치 : 대성동 연산배수지 하단부
- 다) 사업규모 : 도로개설 L=197m, B=6m
- 라) 사 업 비 : 2,050백만원

## 2) 추진실적

- 가) '08. 10. : 도시관리계획 변경 결정 및 지형도면 고시
- 나) '08. 10. : 재정·투융자 심의완료
- 다) '12. 5. : 실시계획 인가고시
- 라) '12. 10. ~ '20. 3. : 보상 협의 및 보상완료 건축물 8동 철거완료  
- 보상대상 43건(토지 32, 건물 등 11) 중 보상완료 36건(토지 28, 건물 8)
- 마) '18. 2. : 설계용역 준공 및 실시계획인가 변경 추진
- 바) '18. 6. : 보상계획 수립 및 협의

## 3) 추진계획

- 가) '20. 12. : 일부구간(197m중 80m) 공사 시행
- 나) '21. 12. : 잔여구간(117m) 공사 완료

## 4) 기대효과

기반시설이 열악한 연산배수지 일원에 소방도로 개설을 통한 정주여건 개선으로 원활한 교통소통 및 주민편의 증진

## 바. 산정동 가톨릭성지 조성사업

천주교 광주 대교구의 모태인 교구청과 최초의 성당인 산정동 성당이 위치한 호남지역 천주교 시원 및 우리나라 서남부지역 천주교 발전의 발판이 된 상징성을 보유한 곳으로 한국 레지오마리아에 최초 도입 지로써 호남지역 첫 선교지 의미를 복원하고 성지순례의 메카로 발전시키기 위한 가톨릭성지 및 부대, 기반시설 조성

### 1) 사업개요

- 가) 사업위치 : 산정동 90-1번지 외 4필지(구.가톨릭병원)
- 나) 사업규모 : A=29,729㎡
  - 천주교 : 대성당, 부속 · 수익시설
  - 목포시 : 공용주차장 및 진입도로(3개소) 조성
- 다) 총사업비 : 36,400백만원(천주교 22,900, 국·도·시비 13,500)
- 라) 사업기간 : 2009 ~ 2020

### 2) 추진실적

- 가) '09. 11 : 가톨릭 성지 조성사업 협약(목포시-광주대교구) 체결
- 나) '10. 05 : 도시관리계획(도로, 광장, 주차장 등)변경 확정
- 다) '11. 09 : 지구단위계획 변경 및 건축허가 완료
- 라) '13. 12 : 레지오마리아 나눔봉사기념관 건립사업 국고보조금 확보
- 마) '15. 09 : 가톨릭성지 조성사업 시행협약변경
- 바) '16. 04 : 레지오마리아 나눔봉사기념관 건축공사 착공
- 사) '16. 12 : 레지오마리아 나눔봉사기념관 보조금 교부(2,442백만원)
- 아) '17. 9. : 레지오마리아 나눔봉사기념관 건축공사 완료

### 3) 추진계획('20. 3월 현재 공정율 80%)

- '20. 06 : 성당 및 부대시설 공사완료

### 4) 기대효과

- 성지순례 메카로 관광객 유치를 통하여 지역 경제 활성화에 기여

### 사. 원도심 상가 활성화 보조금 지원

원도심권 신규 입주 업체에 점포 임대료 및 건물 수선 보조금 지원을 통하여 원도심 활성화 도모

#### 1) 지원개요

- 가) 지원근거 : 목포시 원도심 활성화 지원조례
- 나) 지원대상 : 특화거리 및 기존 도심 재활성화구역 내 신규 입주 업체
- 다) 지원사항
  - 건물수선보조금 : 건물수선공사 비용의 50%범위 내 최고 2천만원 지원
  - 임대료 : 월 임대료의 50%범위 내 1년간 지원

#### 2) 연도별 재원 투자현황

(단위 : 백만원)

재 원	합 계	'17년까지	'18년	'19년	비고
합 계	4,267	3,771	270	243	
시설비	1,776	1,776(157)	-	-	( )개소수
임대료	2,491	1,995(300)	266(66)	230(73)	

#### 3) 기대효과 : 원도심의 상권 회복 및 지역경제 활성화 도모

### 자. 김대중 노벨평화공원 삼학도 테마경관 사업

삼학도의 전설과 목포의 역사적 사실 등을 활용한 테마 경관사업으로 볼거리를 창출하여 체류형 관광객을 확보 및 지역경제 활성화 도모

#### 1) 사업개요

- 가) 사업기간 : 2019년 ~ 2020년
- 나) 위 치 : 목포시 산정동 삼학도(김대중 노벨평화상기념관 일원)
- 다) 규 모 : 테마경관 조성 6,050㎡(1,830평)
- 라) 사 업 비 : 3,400백만원(국비 1,700, 시비 1,700)

#### 2) 추진실적

- 가) '18. 2. : 2019년도 지역발전특별회계(도자울편성) 국비신청
- 나) '18. 3. : 문체부 컨설팅 및 사업설명
- 다) '18. 6. : 지방재정 투자심사 완료(적정)

- 라) '18. 10. : 용역과제 사전심의(조건부 승인 : 인공요소 조정)
- 마) '18. 12. : 관광자원개발사업 국고 예산 확정 통보
- 바) '19. 12. : 삼학도 테마 경관조성 기본구상 연구용역 착수

3) 추진계획

- '20. 4. ~ 12 : 경관조형물 등 테마 경관사업 추진

4) 기대효과

- 가) 삼학도 전설 등 테마화 및 경관사업을 통한 체류형 관광객 확보
- 나) 다양한 볼거리 제공하여 찾고 싶은 관광지 조성 등 목포 이미지 제고

## 차. 임성지구 도시개발사업

남악신도시 마스터플랜에서 제시된 남악신도시 개발2단계 사업으로 친환경 문화도시 지향의 21세기형 신도시 개발

### 가. 사업개요

- 1) 사업위치 : 석현동, 옥암동 일원
- 2) 사업규모 : A=1,991천㎡ (60만평)
- 3) 총사업비 : 4,282억원
- 4) 사업기간 : 2012 ~ 2024.12
- 5) 시행방식 : 환지방식

### 나. 추진실적

- 1) '00. 3. : 남악신도시 마스터플랜 확정(전라남도)
- 2) '08. 11. ~ '13. 11. : 개발행위허가 제한구역 지정고시
- 3) '13. 10. : 임성지구 도시개발사업 구역지정 승인고시(전남도)
- 4) '15. 10. : 임성지구 도시개발사업 개발계획 승인고시(전남도)
- 5) '17. 10. : 목포시·LH간 임성지구 도시개발사업 시행 협약서 체결
- 6) '18. 4. : 사업시행자 지정 변경(목포시→LH)
- 7) '18.10.18. : 개발계획(변경) 및 실시계획 인가 신청(LH→ 목포시)
- 8) '19. 6. : 개발계획 (변경) 및 실시계획 인가 신청서 제출 (목포시→ 전남도)
- 9) '19. 11. : 개발계획 (변경) 전남도 도시계획위원회 심의 (전남도)

#### 다. 추진계획

- 1) '20. 6. : 실시계획 인가(전남도) 및 고시(목포시)
- 2) '20. 12. : 환지계획 착수 및 지장물 보상 실시
- 3) '22. 6. : 환지계획인가 고시
- 4) '22. 9. : 공사 착공
- 5) 기대효과 - 임성지역의 체계적인 개발로 남악신도시 조성에 따른 배후도시 조성

## 제3절 공원녹지

## 1. 공원행정

## 가. 현 황

## 1) 도시공원

(단위 : m<sup>2</sup>)

구 분	계 획		시 설		미 시 설	
	개소	면적	개소	면적	개소	면적
계	135	6,755,501.5	96	3,912,690.6	39	2,911,108.2
근린공원	39	6,038,160.0	22	3,544,920.8	17	2,493,239.2
어린이공원	54	133,957.7	47	117,287.7	7	16,670.0
소공원	32	30,928.5	22	10,793.8	10	20,134.7
역사공원	1	8,775.0	1	8,775.0		
체육공원	4	292,193.0	2	71,021.0	2	221,172.0
수변공원	5	251,487.3	2	159,892.3	3	159,892.3

## 2) 어린이공원(소공원, 광장, 기타)

(단위 : 주)

수종	계	교 목										관목
		소나무	해송	은행	가이즈까향	단풍	이팝	목련	동백	느티	기타	
수량	120,992	342	468	142	161	321	160	93	260	464	21,340	97241

## 3) 근린공원 수목현황

(단위 : 주)

수종	계	교 목										관목
		소나무	해송	반송	은행	가이즈까향	벚나무	느티	이팝	배롱	기타	
수량	191,202	554	1,560	112	118	161	388	520	452	140	70,843	116,354

## 4) 가로수 현황

(단위 : 주)

계 (17종)	은행 나무	느티 나무	이팝 나무	왕벚 나무	회화 나무	가시 나무	후박 나무	면 나무	메타세 쿼이어	중국 단풍	해 송	팽 나무	칠엽수	버즘 나무	대왕참	배롱	단풍
20,595	4,128	4,390	2,882	2,167	1,220	1,475	378	891	403	428	516	217	211	295	461	512	21

## 5) 수벽현황

(단위 : 주)

위 치	식재수종 및 본수(거리m)						
	계	광나무	사철나무	홍가시	쥐똥나무	개나리	기 타
24개소	400,624 (38,067m)	231,190 (23,119)	15,540 (1,554)	22,810 (2,281)	107,510 (8,959)	6,480 (540)	17,094 (1,614)

## 6) 소공원, 녹지대, 교통섬 현황

구 분	위 치	면 적	수 량
계	45개소	511,729	은행나무 외 40종 150,358주
소 공 원	남농로 상락교회 앞 등 21개소	17,220	느티나무 외 22종 46,398주
교 통 섬	3호 광장 등 12개소	9,930	조형소나무 외 10종 35,774주
녹 지 대	해안로 친수공간 등 12개소	485,399	소 나무 외 40종 68,500주

## 7) 도시숲 현황

구 분	구 간	면 적	주 요 시 설
장미의 거리	노동부~당가두교	1.2km/20,212㎡	숲길, 장미정원, 연못광장, 바닥분수, 야외무대, 편익시설
숲의 거리	메디타워~평화광장	1.8km/46,136㎡	
평화광장	4개소	14,249㎡	
보행자 지선	3구간	6,800㎡	
상리천	광명2차~대송아파트	13,600㎡	

## 8) 주민쉼터 현황

구 분	위 치	수 량
계	122 개소	
정 자	연산녹지 등 172개소	172동
운동기구	용해동쉼터 등 87개소	354점

## 9) 꽃육묘장 현황

위 치	면 적	소유자	도시계획	사용료(년)	비 고
3필지	4,781㎡			3,295천원	비닐하우스 10동
석현동 801번 지 외 1필지	4,350㎡	국토교통부	석현근린공원	2,695천원	
석현동 759-2	431㎡	기획재정부	"	600천원	

## 10) 임야현황

(단위 : ha, %)

구 분	소 유 별		임목축적(㎡)		비 고
	면적	비율	총 축적	헥타당 축적	
계	1,159	100	116,019	100.10	
국유림	112	9.7	10,101	90.1	
공유림	177	15.3	8,657	48.9	
사유림	870	75	97,261	111.8	

## 11) 난전시관 전시현황

(단위 : 분)

품명	계	춘 란			한 란			해 란			기 타(란)		
		한국 춘란	일본 춘란	중국 춘란	제주 한란	일본 한란	중국 한란	보세란	하란	추란	착생	야생	기증
수량	968	70	62	170	8	23	16	93	68	157	87	8	206



## 12) 자생식물원 전시현황

(단위 : 종)

구분	계	초본류	목본류
합계	481	334	147
온실	312	244	68
야외	169	90	79

## 나. 2019년 추진성과

## 1) 친환경적인 도시공원 유지 관리

## 가) 방 침

- 공원내 수목 및 시설물에 대해 지속적이고 체계적인 관리운영 체계를 통해 쾌적하고 안락한 도시공원 사후관리로 도심생활 환경 개선에 기여

## 나) 사업실적

- 도시공원 유지관리
  - 사업기간 : 2019. 1. ~ 12.
  - 대 상 : 도시공원 96개소

## 2) 쾌적한 녹색도시 네트워크 구축

## 가) 방 침

- 생활권내 도시숲과 가로숲길을 조성하여 도심생활 환경 개선
- 시민과 함께하는 녹지공간 조성을 통해 아름다운 목포건설에 기여

## 나) 사업실적

- 사업기간 : 2019. 2. ~ 12.
- 사 업 량
  - 삼학도 테마정원 조성
    - 사계절 테마정원 조성 6개소 5,500m<sup>2</sup>
    - 꽃나무 식재(L 2.0km) : 왕벚외 3종 447주
  - 생활권 주변 녹지 조성
    - 상리천도시숲, 녹색로 중앙분리대, 수벽 꽃나무 식재
    - 목포마리아회고등학교 명상숲 조성
  - 시민 위주의 가로경관 및 쉼터 관리

- 대형목 가로수 가치치 및 뿌리분 정비 : 느티 등 6종 245주
- 주민쉼터 및 운도시설 보수 : 정자 15개소, 운동기구 45점
- 수목병해충 방제, 조형수목 전정 : 10개소 4,516주 주요 도로 가로수 유지관리 17건

다) 사업비 : 1,440백만원(도시숲 640백만원, 가로수 800백만원)

### 3) 사계절 꽃피는 도시경관 조성

#### 가) 방침

- ☑ 연중 다양한 꽃을 자체 생산하여 다중 통행지역에 꽃밭을 조성하고 사계절 꽃피는 가로경관 연출과 주요행사장 꽃 장식 지원으로 아름답고 쾌적한 도시경관 조성

#### 나) 사업실적

- ☑ 사업기간 : 2019. 3. ~ 12.
- ☑ 사업량
  - 육묘생산 : 10회 28종 200만주
  - 교통섬 꽃동산 조성 : 21개소 4,120㎡
  - 꽃걸이 화분 배치 : 16개소 900조
    - ※ 평화광장 등 11개소 설치
  - 대형 고정화분 배치 : 12개소 350개
  - 테마화단 신규조성 : 1개소(갯바위 해상보행교 입구) 20㎡
  - 각종행사시 꽃 조형물 설치 : 2회(유달산꽃축제, 항구축제 등)

### 4) 산불예방 활동

#### 가) 방침

- ☑ 산불로부터 시민들의 안전을 시키고 산림자원을 육성하기 위하여 산림 인접지의 이격공간 조성 및 산지정화, 예찰활동을 통해 초동 진화 태세 확립

#### 나) 사업실적

- ☑ 사업기간 : 2019. 2. 1 ~ 5. 15(봄철), 11. 1 ~ 12. 15(가을철)
- ☑ 사업량 : 산불감시 CCTV 4개소, 감시시설 운용 3개소, 진화대원 23명
- ☑ 사업비 : 476백만원

### 5) 숲 가꾸기 추진

#### 가) 방침

- ☑ 산림자원의 보호와 육성을 통해 수목의 가치 증진과 공익적 기능 강화

#### 나) 사업실적

- ☑ 사업기간 : 2019. 2. 1 ~ 12. 30

- ☑ 사업량 : 130ha
- ☑ 사업비 : 261백만원

#### 6) 조림사업 추진

##### 가) 방 침

- ☑ 미세먼지 저감 등 대기질 개선 효과 최대화와 지역·기후를 고려한 경제성 높은 수종 선정을 통해 산림의 경제적·공익적 가치 증진과 지속가능한 산림자원 조성

##### 나) 사업실적

- ☑ 사업기간 : 2019. 2. ~ 4.
- ☑ 사업량 : 10ha
- ☑ 사업비 : 215백만원

#### 7) 유달산공원 남도명품 관광지 조성

##### 가) 방 침

- ☑ “목포해상케이블카”개통에 따른 탐방객 증가에 대비 남녀노소 누구나 안전하고 편리하게 숲길을 이용할 수 있는 탐방로 기반시설 구축
- ☑ 노후된 관광시설 개선을 통한 지역대표 관광지로써 이미지 제고
- ☑ 공간적인 특징에 걸맞은 주요 포인트에 낭만향구의 추억을 간직 할 수 있는 이벤트 경관쉼터와 전망 포토존 등 테마공간 조성

##### 나) 사업실적

- ☑ 사업기간 : 2019. 1. ~ 12.
- ☑ 사업량 : 공원화장실 개축 2, 일등바위 탐방로 조성 및 안전시설 설치, 정상표지석 1, 조각공원 포토존 등 테마경관 조성, 공원시설 개선(수도시설, 공원매점, 주차장 등)
- ☑ 사업비 : 2,226백만원(균특 933, 국비 58, 도비 127, 시비 1,108)

### 다. 2020년 추진계획

#### 1) 방 침

- 가) 친환경 녹색공간 확충으로 도심 녹지네트워크 구축 및 도시이미지 제고
- 나) 다양한 목재문화 체험기회를 제공할 수 있는 공간 조성
- 다) 미래지향적 공원조성 및 계획수립으로 주민의 삶의 질 향상 추진
- 라) 어린이놀이시설 및 공원시설물 즉시 보수로 어린이 및 시민안전 확보

## 2) 주요사업계획

(단위 : 백만원)

사업명	사업량	사업비	비고
11개 사업		14,759	
도시공원사후관리	제초, 수목관리, 환경개선 등	100	
도시공원 시설물 개선사업	96개소(근린공원, 어린이공원, 소공원등)	1,571	
고하도 목화정원&체험관 조성	목화단지 조성, 체험전시관 건립	4,500	
도시숲 조성	상리천 도시숲 조성 등 2건	200	
가로수 조성	고하대로 등 3건	100	
명품가로숲길 조성 및 관리	시내주요 도로 가로수 관리	400	
숲속의 전남 공모사업	삼학동 자치위원회 외 1개 단체	150	
삼학도 무장애 나눔길	무장애 나눔길 1.0km	500	
2020년 미세먼지 차단숲	미세먼지 차단수 1ha	1000	
유달산공원 명품 관광지 조성	공원시설, 탐방로 보수보강 등	1,686	
유달산공원 보행약자 편의 산책로 조성	달성공원 일원 (달성공원주차장~달성사~자생식물원)	600	
목재문화체험장 조성	조성사업 추진	3,000	
산불예방 추진	진화대 운영 23명, 산불감시 CCTV 4개소	476	
숲가꾸기 사업 추진	지적산 등 14개소 130ha	261	
조림사업 추진	10ha(달리도, 대박산, 입암산)	215	

## 라. 추진방향

- 1) 선진형 공원조성 및 계획 수립으로 미래를 선도하는 친환경 녹색도시 건설에 기여
- 2) 수요자 중심의 맞춤형 공원시설물 설치로 시민이 안전하고 행복한 행정 구현
- 3) 어린이 놀이시설 안전점검 철저로 안전한 어린이 놀이환경 조성
- 4)  방문의 추억을 간직할 수 있는 지역 특색에 맞는 다채로운 공간 조성



## 제9장 동행정



## 제 9 장

## 제9장 동 행정

## 용당1동

## 1. 동의 유래

옛날에는 바닷가에 있었던 마을로 지금의 목포경찰서 아래쪽에 바다쪽으로 튀어나와 용이 하늘로 올라간 형상에 뜻이 있다 해서 용당, 용당이, 용댕이라는 이름이 붙여졌다.

## 2. 일반 현황

## 가. 연 혁

- 1) 1914. 일본인들에 의한 행정구역 편입에 따라 내동, 관해동, 산정리의 각 일부로 이르면 하당의 일부지역을 병합 용당이라고 하고 이로면에 편입
- 2) 1932. 1. 4. 목포시로 편입
- 3) 1949. 용당동으로 명칭
- 3) 1979. 5. 1. 용당동에서 국도 1호선 도로를 경계로 용당1동, 2동으로 분동되어 용당1동 개소
- 4) 1999. 8. 11. 전라남도 동기능전환 시범 동 지정 주민자치센터 최초개소
- 5) 2006. 8. 7. 목포시행정기구설치조례개정조례 공포에 따라 산정2동과 통합
- 6) 2008. 6. 現) 신청사(동부로31번길 20)으로 이전

## 나. 지역 특성

- 1) 목포의 중심부에 위치하여 동부시장을 포함하여 주요 간선도로변으로 상가가 형성되어 있으나 원도심 쇠퇴와 더불어 상권 위축
- 2) 광범위한 일반주택지역에 오랜기간 거주한 원주민이 많으며 공공기관과 교육시설이 밀집되어 있음

## 다. 행정구역 및 인구

(2020. 1. 1. 기준)

면적	행정조직			세대수	인 구			직원수	비 고
	법정동	통	반		계	남	여		
1.45km <sup>2</sup>	2	46	195	5,879	11,297	5,661	5,636	11	

## 라. 주택 및 공공시설

주 택(호)					공 공 시 설							
계	아파트	단독	연립	상가	계	공공기관	경로당	학교	병의원	종교	금융	기타
5,972	1,059	4,280	450	183	75	6	12	5	15	32	5	

## 마. 주민사랑방 프로그램 운영

(월평균 550여명 이용)

프로그램	운영장소	운영주기	참여인원
요 가	2층 다목적실	월, 수, 금	20명
성인문해교실	2층 성인문해교실	월, 수, 금	25명

## 3. 2019 주요업무 추진실적

## 가. 사랑의 나눔활동 전개

- 1) 행복나눔이 반찬봉사
  - 동절기 사랑의 김장김치 나눔 : 134가구 지원
  - 사랑의 열무김치 나눔 봉사 : 연4회, 120가구 지원
- 2) 민족 대명절 경로당, 저소득층 사랑의 쌀 나눔
  - 설 : 사랑의 쌀 나누기(120포) 및 경로당, 아동센터 위문
  - 추석 : 사랑의 쌀 나누기(130포) 및 관내복지시설 위문
- 3) 어르신 만수무강 기원하는 건강지킴이 행사
  - 관내 경로당 위문방문(12개소, 4회) : 수박, 음료, 떡 등
  - 여름철 건강나눔 행사 실시 : 어르신 300여명 초청 닭죽 제공
- 4) 도배·장판 지원사업 추진
  - 대 상 : 독거노인 및 복지사각지대 6세대
  - 내 용 : 도배, 장판 지원 및 집 청소
- 5) 고독사 지킴이단 활동지원 : 독거노인, 장애인 세대 안부 살피기
  - 지킴이단 : 14명, 지원대상자 : 16명
  - 활동내용 : 지역사회보장협의체 후원으로 음료(두유) 및 생필품 지원



#### 나. 주민참여예산 지역회의 개최

- 1) 2020 주민참여예산 사업 선정
  - 공한지 쉼터 운동기구 및 벤치 설치
  - 연동광장 지피류 식재

#### 다. 목포사랑운동 적극 추진

- 1) 친절·질서·청결·나눔 활동 전개
  - 목포사랑운동 「친절」 활동 : 3회 / 138명
  - 목포사랑운동 「질서」 활동 : 6회 / 276명
  - 목포사랑운동 「청결」 활동 : 35회 / 995명
  - 목포사랑운동 「나눔」 활동 : 50회 / 5,146명
- 2) 공한지 정비 및 아름다운 꽃밭조성으로 깨끗한 동네 만들기

### 4. 2020 주요업무 추진계획

#### 가. 웰빙공원 지킴이 자원봉사대 활동 및 웰빙공원 가꾸기

- 1) 사업기간 : 2020. 2. ~ 2020. 12.
- 2) 장 소 : 용당1동 동목포길 웰빙공원 일대
- 3) 주요내용
  - 목포사랑운동실천위원회 위원 및 자생조직과 연계
  - 웰빙공원 순찰 및 청결활동 실시
  - 여름철 웰빙공원 내 방역활동 실시
- 4) 기대효과
  - 주민들의 자발적 참여로 쾌적한 웰빙공원 조성과 지역공동체 형성에 기여
  - 시민이면 누구나 찾고 싶은 목포시의 대표적 웰빙공원의 이미지 부각

#### 나. 동민이 행복한 나눔 활동 전개

- 1) 민족 대명절 사랑의 쌀 나눔 행사
  - 시 기 : 설·추석(연2회)

- 대 상 : 독거어르신, 경로당 및 관내 복지시설

- 방 법 : 자생조직의 후원으로 쌀 300포 전달

2) 어르신을 위한 복지서비스 추진

- 웃음꽃 피는 경로당 만들기(12개소) : 매월 경로당을 방문 격려

과일, 떡, 음료 등을 제공 및 안부 살피기

- 여름나기 어르신 건강나눔 행사 : 어르신 300명에 점심식사 제공(연1회)

- 따뜻한 겨울나기 동내의 전달 : 독거노인 20세대(연1회)

3) 사랑의 반찬 나눔 행사

- 동절기 김장김치 나눔 봉사(연1회)

- 밑반찬 나눔 봉사(연4회) : 취약계층 30가구

4) 지역꿈나무 후원의 날 운영

- 대 상 : 관내 지역아동센터 2개소(시온성, 느티나무)이용 아동·청소년 후원

- 방 법 : 어린이날, 크리스마스에 센터 방문하여 선물 증정 및 격려

**다. 친절·질서·청결·나눔 『목포사랑 운동』 지속 추진**

○ 목포사랑운동 용당1동실천위원회 핵심 홍보단 구성 : SNS 등

○ 연중 캠페인 활동 : 2월 ~ 11월

- 친절 : 음식점 및 동부시장 등 관광객 맞이 친절캠페인 전개

- 질서 : 교통질서 캠페인 전개, 주정차 금지 캠페인 전개

- 청결 : 동목포 웰빙공원, 공한지 등 청결활동 담당구역 지정 운영

- 나눔 : 나눔 기부 릴레이 운동 추진, 민관협력 저소득층 지원 지속 추진

## 용당2동

### 1. 동의 유래

예전에는 바닷가에 있었던 마을로 목포경찰서 아래 바닥쪽으로 튀어나와 용이 하늘로 올라간 형상의 못이 있다 해서 용당, 용당이, 용맹이라는 이름이 붙여졌다.

### 2. 일반 현황

#### 가. 연 혁

- 1) 1914년 일제의 행정구역 편입에 따라 무안군 이로면에 편입
- 2) 1932년 1월 4일 목포부로 편입
- 3) 1949년 동제 실시로 용당동으로 명칭
- 4) 1979년 5월 1일 용당1·2동으로 분동되어 용당2동 개소

#### 나. 지역 특성

- 1) 다수의 공공기관 및 학교와 백년대로·영산로·용당로 등 주요간선도로가 연결되는 교통·행정·교육의 요충지
- 2) 상가지역과 주택지역의 적절한 조화로 주민생활 안정지역
- 3) 집중호우 시 침수지역으로 재해에 취약하였으나, 2·3호광장 내수 침수방지 시설공사 완공으로 침수 문제 해결

#### 다. 행정 조직 및 인구

(2019. 12. 31. 기준)

면적 (km <sup>2</sup> )	행정 조직			세대수	인구 수			공무원 수		비고
	법정동	통	반		계	남	여	정원	현원	
0.9	1	22	90	2,970	5,558	2,810	2,748	10	10	

**라. 주민센터 운영**

프로그램명	강사명	운영시간	운영주기	참여인원
성인문해교실	이영주	13:00~15:00	월, 화, 목	32
요가교실	문원용	15:50~17:00	월, 수, 금	14
에어로빅	윤영미	10:00~11:00	월, 화, 수, 목	11
한춤	김정희	13:30~15:00	수, 금	10
탁구교실	양화실	10:00~11:00	금	27

**마. 기관·단체 : 20개**

- 공공기관 3, 학교 4, 경로당 3, 의료기관 6, 금융기관 2, 사회복지시설 2

**바. 자생 조직 : 8개 조직 121여명**

- 주민자치위원회, 바르게살기위원회, 방위협의회, 새마을지도자협의회, 새마을부녀회, 통장협의회, 지역사회보장협의체, 천사랑나눔봉사단

**사. 국민기초생활보장 수급자 : 333세대 480명**

### 3. 2019년 주요업무 추진실적

#### 가. “사랑의 줌도리 쌀” 나눔 행사 개최

- 1) 일 시 : 설 / 추석 명절
- 2) 주 관 : 용당2동 주민자치위원회
- 3) 참여대상 : 희망 주민, 관내 독지가, 자생단체 등
- 4) 주요내용 : 2019. 12월 ~ 2020. 1월 2개월간의 모금활동으로 총 2,130천원의 기부금과 쌀 34포가 모여 관내 한부모가정 등 어려운 이웃 66세대, 경로당 3개소에 쌀 72포를 전달하고, 독거노인 30세대에 떡국떡 나눔으로 살기좋은 용당2동 이웃사랑을 실천

#### 나. 폐지줍는 어르신 점심식사 대접

- 1) 일 시 : 매월 마지막째 주 화요일
- 2) 주 관 : 김금재 명예동장
- 3) 대 상 : 관내 폐지줍는 어르신 30여명
- 4) 주요내용 : 2017년 7월부터 매월 폐지줍는 어르신들에게 따뜻한 점심식사와 차를 대접하고 어르신들의 안부를 살피며 경로사상을 실천

#### 다. 건강한 여름나기 “사랑의 전복죽”나눔 행사

- 1) 일 시 : 2019. 7. 16. 11:00 ~ 13:00
- 2) 장 소 : 낙원교회
- 3) 주 관 : 동 주민자치위원회 및 자생조직연합
- 4) 대 상 : 관내 어르신 250여명
- 6) 주요내용 : 주민자치위원회 주관, 자생조직 연합에서 중복을 맞아 관내 어르신 약 250여명을 대상으로 건강한 여름을 기원하며 전복죽 나눔 행사를 실시

#### 라. 어린이 해양 안전체험 및 바닷가 청결활동 실시

- 1) 일 시 : 2019. 8. 20.
- 2) 주 관 : 바르게살기운동위원회
- 3) 참여대상 : 저소득 가정 어린이 30여명
- 4) 주요내용
  - 해양 안전체험 실시 : 응급구조(심폐소생술) 교육 및 모트보트 승선 체험
  - 평화광장 바닷가 청결활동 실시

#### 마. 지역아동센터 아동 점심식사 초대

- 1) 일 시 : 여름 / 겨울방학 각 1회
- 2) 참여대상 : 지역아동센터 아동 54명
- 3) 주 관 : 서울갈비(대표 김수애)
- 4) 주요내용 : 2012년부터 매년 2회, 방학때면 저소득 가정 아동들을 초대해 맛있는 점심 식사(갈비 등)을 제공하는 나눔 실천

#### 바. 경로당 간식 및 독거노인세대 반찬 배달 봉사

- 1) 일 시 : 매월 첫째 주, 셋째 주 목요일 봉사
- 2) 주 관 : 천사랑나눔봉사단
- 3) 지원대상 : 관내 경로당 3개소, 독거노인 및 저소득 가정 30여세대
- 4) 주요내용 : 매달 1회씩 경로당을 방문하여 빵, 음료 등 후원물품을 전달하고, 독거노인 30여 세대에 손수 만든 밑반찬을 배달하며 안부를 살피는 등 이웃사랑 나눔을 실천

#### 사. '2019 용호마을순환장터' 행사 참여 및 수익금 기탁

- 1) 일 시 : 2019. 12. 13.
- 2) 주 관 : 목포용호초등학교
- 3) 참여대상 : 용호초등학교 학생 및 학부모, 주민, 용당2동 자생조직연합
- 4) 주요내용
  - 용호초등학교 주관 【2019 마을교육공동체와 함께하는 용호마을순환장터】에 참여하여 기부물품 전달, 주민 참여 홍보 및 행사장 주변 교통 통제 실시
  - 용호초등학교에서는 나눔장터·먹거리장터·체험마당 등의 행사 수익금 255,000원을 어려운 이웃 돕기를 위해 동 행정복지센터에 기탁, 목포복지재단 지정기탁 처리

#### 아. 오고가는 “도농상생 교류운동” 추진

- 1) 일 시 : 2019. 11. 9.
- 2) 장 소 : 신안군 자은면
- 3) 주요내용 : 신안군 자은면 바르살기운동위원회의 목포시 방문(해상케이블카 체험, 근대역사관 일대 방문)에 이어 자은면 옥지리 경로당 방문, 분계해수욕장 해양 쓰레기줍기 등 서남권 통합 분위기 조성

## 4. 2020년 주요업무 추진계획

### 가. 목포사랑운동 적극 실천

- 1) 목포사랑운동 용당2동 추진위원회 정례회의 실시
- 2) 동 추진위원회를 중심으로 자생조직, 유관기관 등과 연계하여 친절·질서·청결·나눔 목포사랑운동 적극 추진

### 나. 자생조직 역량강화 및 활성화

- 1) 자생조직 화합과 소통의 장 마련
- 2) 자생조직과 함께하는 도농상생 교류운동, 저소득 가정 아동 해양안전체험 추진 등으로 역량강화

### 다. 주민과 함께하는 주민사랑방, 작은도서관 내실 운영

- 1) 주민사랑방 및 작은도서관 신규 프로그램 개설 운영 및 활성화 추진
- 2) 지역과 연계하여 주민 참여 행사에 작품 전시 및 공연 참여
- 3) 목포 평생학습축제 참가 : 프로그램 경진대회 및 백일장 대회 참가

## 연동

## 1. 동의 유래

본래 목포부 부내면의 지역으로서 산정이 있었으므로 산정이라 하였는데 1914년 행정구역 통폐합에 따라 용당리 관해동의 각 일부와 이로면의 연치동, 백년동을 병합하여 산정리라 해서 무안군 이로면에 편입되었다가 1932년 일부 지역이 목포부(시)에 편입되어 연산동이 되고, 1962년 11월 21일 동 명칭변경에 의하여 나머지 전역이 목포시에 편입되는 동시에 산정1동, 산정2동, 산정3동으로 분동되어 산정1동으로 불리다가 2006년 8월 7일 행정동 분합에 따라 연동으로 칭함

## 2. 일반 현황

## 가. 연 혁

- 1) 1914. 무안군 이로면 산정리로 편입
- 2) 1932. 목포부(시) 편입되어 연산동으로 불림
- 3) 1962. 11. 21. 산정동 일부 산정1동으로 분동
- 4) 1966. 1. 1. 산정1동 일부 연동으로 분동
- 5) 1997. 1. 1. 산정1동과 연동 통합하여 산정1동으로 개소
- 6) 2006. 8. 7. 산정1동을 연동으로 명칭 변경

## 나. 지역 특성

- 1) 원도심과 신도심을 잇는 가교 역할을 하며 백년대로와 산정로 등의 주요대로가 연결되어 있는 교통 요충지
- 2) 정착민이 많아 애향심과 협동심이 강함

## 다. 행정 조직 및 인구

면적 (km <sup>2</sup> )	행정 조직			세대수	인구 수			공무원 수		비고
	법정동	통	반		계	남	여	정원	현원	
0.67	3	23	101	2,810	4,956	2,488	2,468	11	10	



## 라. 주민자치프로그램 운영

프로그램 구분	백세어르신 건강교실	성인 문해교실	어린이 연극교실	국악교실	체력 단련실
장 소	연동 경로당	동행정복지센터	동행정복지센터	동행정복지센터	동행정복지센터
운영 주기	월 13:00~14:00	수,목,금 09:30~11:30	화 16:00~17:00	목 14:00~15:00	월~금 09:00~17:00

마. 기관 · 단체 : 15개 (기관 1, 학교 2, 경로당 7, 복지시설 3, 기타 2)

바. 자생조직 : 7개 조직

- 주민자치위원회, 통장협의회, 새마을협의회, 새마을부녀회, 바르게살기위원회, 방위협의회, 지역사회보장협의체

사. 국민기초생활보장수급자 : 283세대, 374명

## 3. 2019년 주요업무 추진실적

가. 더불어 사는 따뜻한 연동네 만들기 추진

- 1) 사랑의 집수리 실시 : 3세대, 4,000천원
- 2) 사랑의 김장김치 나눔 : 120세대 · 경로당 7개소, 김장김치 300포기
- 3) 사랑의 연탄 나눔 : 23세대, 6,300장
- 4) 복지사각지대 해소를 위한 성금 · 물품 전달
  - 쌀, 생필품, 라면, 김치 등 물품 및 성금 전달(연중 수시)

나. 어르신 공경 효사랑 실천

- 1) 어르신 복날 삼계탕 대접 : 120명
- 2) 홀로 사는 노인 안부 살피기 : 15세대, 2~3일 간격으로 전화 또는 방문을 통한 안부 살피기 실시
- 3) 경로효친사상 실천 나눔 행사 : 경로당 7개소 「쌀, 과일, 생필품」

#### 다. 시민과 함께하는 「목포사랑 운동」 추진

- 1) 목포사랑운동 실천결의대회 및 발대식 개최 : '19. 2. 25.
- 2) 청결활동 실시 : 226회, 6,640명
- 3) 도로변 꽃밭 조성 : 4개소
- 4) 공한지, 공가 정비 : 20개소
- 5) 친절·질서·청결·나눔 교육 실시 : 72회, 1,800명
- 6) 교통안전의식개선, 올바른 쓰레기 배출문화 정착을 위한 캠페인 전개 : 60회, 1,750명

#### 라. 주민사랑방 프로그램 운영

- 1) 주민사랑방 발표회 : 2019. 11. 8(100여명 참여)
- 2) 건강증진 프로그램 운영 : 백세어르신 건강교실, 국악교실, 연극교실
- 3) 제2의 교육기회 제공을 위한 성인문해교실 운영
- 4) 어린이들의 소통과 공감대 형성을 위한 연극교실 운용
- 5) 백세어르신 건강교실 각종 경연대회 참가  
- 목포항구축제, 주민사랑방 발표회 등
- 6) 주민사랑방 프로그램 강사·주민자치위원회 간담회 실시 : 연 4회

#### 마. 주민소통을 위한 “연다방”운영

- 1) 목 적 : 관내에 주민들이 편하게 앉아 담소를 나눌만한 장소부족으로, 사무실 한켠에 카페를 연상할 수 있게끔 장소를 마련하여, 주민 소통을 통한 공동체 활성화의 장 마련
- 2) 운영시기 : 연중
- 3) 이용인원 : 일 15명 내외

## 4. 2020년 주요업무 추진계획

### 가. 함께 나눠요! 「아나바다 장터 운영」

- 1) 목 적 : 가정에서 사용하지 않는 깨끗한 물건을 장터에 기증하면, 물건을 필요로 하는 다른 사람이 저렴한 가격에 구매하여 활용하는 나눔장터를 운영하여 자원재활용으로 인한 물자 절감
- 2) 주 최 : 연동주민자치위원회, 연동행정복지센터
- 3) 시 기 : 2020년 상반기
- 4) 물품기증 : 주민, 자생단체, 동직원 등 참여

### 나. 연동 무료“합동 결혼식”개최

- 1) 목 적 : 개인사정 등으로 결혼식을 치르지 못하고 생활을 하고 있는 다문화 가정, 북한이탈주민, 사회적배려자 등을 대상으로 무료 합동 결혼식을 실시하여 가정의 삶의 질 향상
- 2) 주 최 : 연동바르게살기위원회, 연동행정복지센터
- 3) 시 기 : 2020년 하반기 개최
- 4) 대 상 : 5 ~ 10쌍(다문화 가정 등)

### 다. 주민사랑방 프로그램 활성화 추진

- 1) 국학기공 체조교실 : 어르신들의 건강상태와 심리적 안정을 위한 건강체조 실시, 각종 생활체육대회 참가
- 2) 웃음치료, 성인문해교실 등 어르신 프로그램 활성화를 위한 대대적 홍보
- 3) 국 악 교 실 : 발성법, 장단, 남도민요 배우기
- 4) 주민사랑방 관계자 간담회 실시 : 연 2회

### 라. 사랑 나눔 연동네

- 1) 사랑의 쌀 나눔 행사 : 연 2회(추석, 설날)
- 2) 사랑의 김장김치 나눔행사 : '20. 11 ~ 12월
- 3) 중복맞이 어르신 삼계탕 대접행사 : '20. 7 ~ 8월

## 산정동

### 1. 동의 유래

본래 목포부 부내면의 지역으로서 산정이 있음으로 산정이라 하였는데, 1914년 행정구역 폐합에 따라 용당리 관해동의 각 일부와 이로면의 연치동·백련동을 병합하여 산정리라 해서 무안군 이로면에 편입되었다가, 1932년 일부지역이 목포부(시)에 편입되어 연산동이 되고, 1962년 11월 21일 동명칭 변경에 의하여 목포시에 편입되는 동시에 산정1동, 산정2동, 산정3동의 동회로 분동되어 산정3동으로 칭하다가 2006년 8월 1일자 목포시 행정구역 개편에 의하여 현재 산정동으로 불리고 있음

### 2. 일반 현황

#### 가. 연혁

- 1) 1914년 행정구역 폐합으로 무안군 이로면 산정리로 편입
- 2) 1932년 목포부(시) 편입 연산동으로 개칭
- 3) 1962. 11. 21. 동명칭 변경에 의하여 나머지 권역이 목포시에 편입되는 동시에 산정3동으로 분동
- 4) 1997. 1. 1. 행정동 분합으로 원산동, 연산동, 산정3동으로 분동
- 5) 2006. 8. 1. 행정동 산정동으로 개칭

#### 나. 지역 특성

- 1) 양을로가 동의 중심부를 관통하고 있으며, 주거전용 지역으로 구성
- 2) 주민의 70%가 아파트에 거주하고 있어 비교적 안정된 생활 유지

#### 다. 행정구역 및 인구

(단위 : 명)

면적 (km <sup>2</sup> )	행정 조직			세대수	인구 수			공무원 수		비고
	법정동	통	반		계	남	여	정원	현원	
0.76km <sup>2</sup>	3	27	108	3,817	9,001	4,417	4,584	11	10	

## 라. 주요시설 현황

(단위 : 개소)

공공기관	교육기관	경로당	복지시설	금융기관	병의원	약국	종교
2	1	9	1	1	7	3	14

## 마. 사회복지 현황

총 계	국민기초 수급자	차상위계층				독거 노인	가정 위탁	한부모
		장애인	본인부담	확인	자활			
715	332	137	107	23	3	5	2	106

## 바. 주민사랑방 운영

프로그램	요일	시 간	강 사	수강료(1개월)	평균 인원
풍 물	월	14:00~16:00	문관수	20,000	15
	화	13:00~15:00			
요 가	월	12:20~13:30	문원용	25,000	16
	수, 금	14:20~15:30			
실버탁구	수, 금	16:00~17:30	조옥현	무 료	14
	목	14:00~16:00			
사 군 자	월, 목	09:30~12:30	김성현	25,000	15

### 3. 2019년 주요업무 추진실적

#### 가. 이웃과 함께하는 행복마을 1번지 산정동 만들기

- 1) 관내 상가 및 음식점 대상 친절 캠페인 실시(수시)
- 2) 깨끗한 생활환경 관리를 위한 자체 청결활동 실시(수시)
- 3) 꽃식재, 잡초제거 등 도시환경 정화활동 추진(분기별 1회)
- 4) 교통질서 안전 캠페인 실시(월2회)
- 5) 찾아가는 작은 음악회 개최(1회)
- 6) 어르신과 함께하는 행복한 문화의 날 운영(2회)
- 7) 명절맞이(설, 추석) 물품 나눔 : 저소득가정 264세대 지원

#### 나. 각 자생조직과 연계한 사업 추진

- 1) 주민자치위원회
  - 청호웰빙공원 꽃무릇 8,000본 식재
- 2) 바르게살기위원회
  - 겨울철 사랑의 연탄 나눔 : 저소득가정 7세대 2,000장
  - 질서안전지킴이 캠페인 실시 : 동초등학교 사거리 무단횡단 금지 안내
- 3) 새마을협의회
  - 하절기 방역소독 활동 : 관내 주거밀집지역, 다중이용시설 대상 방역
  - 화재경보기 설치 : 화재취약가구 대상 경보기 설치
- 4) 새마을부녀회·통장
  - 어르신 건강나기 닭죽나눔 행사
  - 사랑의 반찬나눔 행사
  - 교통안전캠페인 전개
  - 청결활동 및 공한지 가꾸기

#### 다. 2019년 수상실적

- (동행정복지센터) 2018 성과관리 평가 - 장려상
- (새마을부녀회) 2019 전라남도 새마을부녀회 사업일지 평가 - 장려상

## 4. 2020년 주요업무 추진계획

### 가. 친절·질서·청결·나눔 「목포사랑운동」 내실 추진

○ 추진방향 : 단순 홍보 ⇒ 자발적 참여 유도

- 홍보물 배부 등 캠페인 실시 → 시민 직접 참여·홍보

【친절】 친절 식당 소개·이용하기 캠페인 추진

- 친절식당 선정 기준에 따른 설문 제작 ⇒ 동직원 및 자생조직원 친절업소 이용 및 추천 ⇒ 선정된 친절식당 이용 및 이용후기 SNS 홍보

【질서】 질서(교통안전의식) 개선 캠페인 전개

- 등교길 학교 부근 횡단보도 무단 횡단 금지

- 출퇴근 시간 불법주정차 금지 등 질서안전지킴이 캠페인 실시

【청결】 깨끗한 동네만들기 청결 활동 추진

- 쓰레기배출지, 공한지, 무단투기 장소 집중 청결활동

- 잡풀제거로 밋밋해진 화단에 꽃묘 식재로 미관 개선

- 주요 행사기간(유달산 봄축제, 항구축제) 도로변 등 청결활동

- 주요간선도로(양을로, 연산로, 산정로) 시가지 정비 : 매주1회

- 공한지 및 빈집 정비 : 수시

【나눔】 이웃나눔 실천운동 전개

- 경로당 어르신 보살피기(말벗, 청소, 간식 제공) 사업 추진

- 복날 어르신 건강기원 삼계탕 대접

- 반찬 나눔 행복 드림 운영

- 관내 교회와 연계한 반찬 제공 서비스

- 희망동행 협약을 통한 후원자 개발 및 나눔 문화 확산

### 나. <마을공동체 지원사업> 행복마을 꽃무릇 동산 만들기 추진

○ 추진방향

- 청호웰빙공원은 산정동민의 휴식공간이자 체력증진 장소로 많은 주민들이 이용하고 있지만, 문화·예술공간으로서의 기능은 전무한 상태임

- 아름다운 공원에 주민들이 직접 심은 꽃무릇(現 '18년 이후 2만본 식재)이 만개할 때 행복마을 꽃무릇동산 마을축제를 개최하여 주민화합, 소통의 장 마련

○ 사업기간 : 2020. 5. 1. ~ 12. 31.

○ 사업위치 : 청호웰빙공원 일원

○ 사업비 : 6,400천원(보조금 5,000천원, 자부담 1,400천원)

○ 추진내용

- 행복마을 꽃무룻 동산 만들기 : 꽃무룻 식재(매년 1만본)
- 행복마을 꽃무룻 동산 마을축제 개최 : 꽃동네 나눔장터, 꽃무룻 사진체험, 기차길옆 주막에서  
는, 동산 위에 노래자랑 등



## 연산동

### 1. 동의 유래

1932. 1. 4 목포부(시) 구역 확장에 따라 무안군 이로면의 산정리 일부를 편입하여 백련동과 산정리의 이름을 따서 연산동이라 하였다.

### 2. 일반 현황

#### 가. 연혁

- 1) 1997. 1. 1 목포시 행정구역 개편으로 산정3동에서 분동
- 2) 2002. 2. 22 목포시 연산동 1236-17 청사 이전
- 3) 2002. 3. 22 연산동 주민센터 개소

#### 나. 지역 특성

- 1) 서해안 고속도로 및 압해대교 시·중점의 교통 요충지
- 2) 산정농공단지·삼진산업단지가 조성된 지역으로 목포산업 발전의 중추적 역할
- 3) 도시와 공단·농어촌마을이 혼재된 도·공·농 복합지역

#### 다. 행정구역 및 인구

(2019. 12. 31)

면적 (km <sup>2</sup> )	행정 조직			세대수	인구 수			공무원 수		비고
	법정동	통	반		계	남	여	정원	현원	
2.88	3	19	89	3,843	9,915	4,903	5,012	10	10	

#### 라. 주택 및 주요시설

(단위 : 개소)

주택					주요 시설(개소)				
계	단독	연립	아파트	상가	계	공공기관	종교	경로당	기타
3,843	325	34	3,384	100	25	8	10	4	3

### 마. 관내 주요 기관·단체(경로당 4, 기관 7, 복지시설 2)

기관·단체명	대표 직위	성명	비고
근화그린 경로당	회장	최광자	
현대아파트 경로당	회장	장원일	
신안비치팔레스 경로당	회장	문용훈	
행복주택 경로당	회장	장대구	
목포기상대	대장	황영하	
연산 119 안전센터	센터장	정영석	
향토예비군 연산동대	동대장	정세창	
자동차등록사무소	소장	박용국	
북향수질관리사무소	소장	김지호	
청호중학교	교장	김성수	
백련초등학교	교장	김인숙	
공생재활원	원장	양규성	
목포노인전문요양원	원장	이현자	

### 바. 자생조직

직위	성명	성별	직업(경력)
주민자치위원장	문현진	남	거성통신 대표
통장협의회회장	김정엽	여	한냉축산
새마을부녀회장	송정화	여	웃음치료 강사
바르게살기위원장	장유진	여	서해안 공인중개사
방위협의회회장	박재민	남	기아자동차
새마을협의회회장	최동열	남	前 기아자동차

### 사. 국민기초생활보장수급자 : 122세대 178명

### 3. 2019 중요업무 추진성과

#### 가. 연산푸른음악회 추진

- 1) 추진시기 : 2회 (9월, 10월)
- 2) 참여인원 : 1,200명(1회 600명)
- 3) 주요프로그램 : 퓨전난타장구공연, 무용공연, 통기타 공연, 벨리댄스, 태권도, 초대가수 공연, 주민노래자랑, 행운권추첨 등
- 4) 추진목적
  - ▶ 매회 다양한 문화공연의 제공과 함께 주민노래자랑을 개최하여 주민들 스스로 참여할 수 있는 축제의 장 마련
  - ▶ 이 지역을 찾은 관광객은 물론 지역주민들의 문화어울림 화합의 한마당
- 5) 추진실적
  - ▶ 제48회 ~ 49회 연산푸른음악회 2회 개최

#### 나. 우수인재 육성을 위한 연산푸른장학회 장학금 지급

##### 1) 사업개요

- ▶ 장학회 설립 배경
  - 주민자치위원(노연택)의 장학금 250만원 기탁으로 장학재단 설립
- ▶ 추진위원회 구성 및 장학생 선정기준 마련 : 2015. 5.
  - 선정대상 : 성적우수 고등학생 5명(연산동 주민등록 등재 및 거주자)
- ▶ 지원 일 : 2019. 12. 5.
- ▶ 지원금액 : 300만원(1인당 50만원)

##### 2) 기대효과

- ▶ 우수인재에 대한 지원을 강화하여 목포발전을 주도해 나갈 차세대 지도자 양성 및 교육발전에 기여

#### 다. 자체 청결의 날 운영

- 1) 추진시기 : 월 2회 이상
- 2) 참여인원 : 연산지킴이 회원, 동 직원
- 3) 장 소 : 연산동 완충녹지공원 일원(연산동 ~ 북항)/ 동 청사
- 4) 추진실적 : 총 45회 1,320명
  - 격주 토요일 : 연산지킴이 완충녹지공원 청결활동 실시
  - 매주 수요일 : 동 청사 청결의 날 운영

#### 라. 공생재활원 자장면 및 연탄 나눔 봉사

- 1) 추진시기 : 2019년 12월
- 2) 대 상 : 공생재활원 원생 150여명, 지원가구 대상 2가구
- 3) 주 관 : 주민자치위원회
- 4) 추진실적
  - ▶ 공생재활원생들에게 증식으로 짜장면 제공 및 위문품(생필품) 전달
  - ▶ 연탄 지원가구 대상 발굴하여 2세대에 300장씩 전달

#### 마. 「사랑의 김장 김치 나눔 행사」 추진

- 1) 추진시기 : 2019. 12월
- 2) 주 관 : 새마을부녀회, 새마을지도자협의회
- 3) 추진실적
  - ▶ 김장김치 250여포기를 직접 담가 관내 취약계층 70세대 및 경로당에 전달
  - ▶ 홀몸노인 20여 세대 방문하여 안부 묻기와 애로사항 청취

#### 바. 범죄 없는 밝고 안전한 동네 만들기 「야간순찰활동」 전개

- 1) 추진시기 : 연중(매주 화요일)
- 2) 참여인원 : 연산지킴이 회원 20명
- 3) 주요내용 : 가로등·보안등 점검, 주민불편사항, 청소년선도 등
- 4) 추진목적
  - ▶ 주민스스로가 지역문제에 관심을 갖고 살기 좋은 동네만들기에 앞장섬으로써 연산동 주인의식 고취
  - ▶ 지속적인 선도예방으로 청소년 일탈 행위 제로화 추진
- 5) 추진실적
  - ▶ 주민불편사항 처리 및 민방위 자율활동 52회

#### 사. 산정농공단지·삽진산업단지 가로변 제초작업 추진

- 1) 추진시기 : 2019년 9월 ~ 12월
- 2) 참여인원 : 각 자생단체 및 직원 150명
- 3) 주 관 : 연산동행정복지센터 및 주민자치위원회
- 4) 추진실적
  - ▶ 쾌적하고 청결한 도심환경 조성
  - ▶ 농공·산업단지 가로변 환경 정비

## 4. 2020 주요업무 추진계획

### 가. 목포가을페스티벌 “연산푸른 음악회”지속 추진

- 1) 지역주민에게 따뜻하고 사랑이 넘치는 맞춤형 음악회 운영
- 2) 녹지공원에서 도시생활의 여유를 찾는 문화공간 제공
- 3) 시민, 관광객이 함께 참여하는 관광상품 개발

### 나. 연산푸른장학회 내실화 추진

- 1) 매년 하반기, 연산동 거주 중·고등학생 5명(1인당 50만원)지원
- 2) 주민자치위원회를 중심으로 연산푸른장학회 결성 및 회의추진
- 3) 장학사업을 추진하여 미래 목포 발전의 우수 인재 발굴·육성

### 다. 홀몸노인 체계적 관리 시스템(“따르릉 연산동입니다”) 운영

- 1) 지역사회보장협의체 위원들이 관내 위험군을 대상으로 주 1회 이상 유선으로 안부 확인 및 동 관리 리스트에 이상 유무 기록관리
- 2) 특이사항 발견 시 동 사례관리팀에서 현장방문으로 위기 해소
- 3) 고독사의 근원적 예방으로 취약계층 관리 강화

### 라. 목포사랑운동 지속 전개

- 1) 관광거점도시로의 도약을 위한 관광객 방문 대비 시민의식 고취
- 2) 동 실천위원회를 구성하여 친절·질서·청결·나눔의 목포사랑운동 시민 참여 독려 및 실천운동 발굴 추진
- 3) 동 자생조직과의 협업을 통해 「목포사랑운동」을 정착시키기 위한 실천운동 및 캠페인 지속 전개

## 원산동

### 1. 동의 유래

옛 버덕골 지금의 본옥동 마을 일대와 1932. 3. 15 공유수면매립준공면허를 받아 염전과 잡종지로 이용되는 토지를 1988. 4. 21 죽산 토지구획정리사업을 통해 개발된 지역과 원산정이라는 지명을 가진 마을부근에 조성된 아파트단지가 들어서면서 인구가 증가함에 따라 이 지명을 원산동이라 하였다.

### 2. 일반 현황

가. 연혁 - 1997. 1. 1 행정동 분합으로 산정3동에서 분동되어 원산동으로 개소

#### 나. 지역 특성

- 1) 죽산 지구 택지조성으로 대단위 주거지역이 형성
- 2) 아파트 및 원룸 · 빌라 단지가 많으며, 전체 인구의 75% 이상을 차지함
- 3) 서해안고속도로 및 목포대교 개통으로 중점인 북항과 인접 교통 요충지로 급부상

#### 다. 행정구역 및 인구

면적 (km <sup>2</sup> )	행정 조직			세대수	인구 수			공무원 수		비고
	법정동	통	반		계	남	여	정원	현원	
0.62	2	34	173	6,145	13,877	6,864	7,013	13	13	

#### 라. 관내 아파트 현황 : 12개 아파트, 3,870세대(63%), 9,397명(68%)

연번	아파트명	세대수	연번	아파트명	세대수	연번	아파트명	세대수
1	연산주공1단지	485	5	연산주공5단지	380	9	소 암	105
2	연산주공2단지	490	6	현대산업	483	10	초원상아	45
3	연산주공3단지	944	7	라 인	333	11	동아봉황	40
4	연산주공4단지	344	8	한성타워	176	12	대화타운	45

### 마. 각종시설 현황

구 분	경로당	초등학교	기관	복지시설	아파트
원 산 동	11	2	4	1	12개 3,870세대

### 바. 주민사랑방 운영현황

프로그램명	에어로빅	요가교실	라인댄스	진도북놀이
운 영 일	월 ~ 금	화, 목, 금	월, 수, 금	화, 목
수강인원	20	15	15	10

사. 국민기초생활보장수급자 : 377세대 651명

## 3. 2019 주요업무 추진실적

### 가. 자생조직과 다양한 봉사 ▶ 나눔 활동 전개

- 1) 효사랑 삼계탕 나눔행사(방위협의회) : 300명
- 2) 사랑의 김장김치 나누기행사(새마을부녀회)  
: 독거노인 및 저소득 소외계층과 관내 경로당 11개소 300포기 전달
- 3) 경로당 식료품 전달(주민자치위원회) : 11개소
- 4) 어린이 忠孝 한문교실 운영(바르게살기위원회) : 30명 수료

### 나. 원산동 사랑나눔공동체 운영

- 1) 추진시기 : 2007년부터 매월 두 번째주 화요일(연 12회)
- 2) 후원대상 : 복지사각지대 저소득층 15세대
- 3) 후 원 자 : 40명
- 4) 후원내용 : 12,657천원(백미·생필품 등 지원)

#### 다. 화목한 이웃관계 분위기 조성을 위한 「행복푸드나눔」 사업 운영

- 1) 추진시기 : 2017년부터
- 2) 추진배경
  - 아파트 거주지역 특성상 단절된 이웃관계 분위기 개선
  - 지역내 취약계층 및 경로당 등 서비스 필요주민 다수 존재
- 3) 운영방법
  - 관내 음식점 및 슈퍼마켓 등을 대상으로 대상 사업장 모집
  - 저소득취약계층, 사회복지시설 등 지원대상자 선정 및 전달
  - 선정된 사업장에 “원산동 행복푸드사업 O호점”표지 부착
- 4) 지정업체 현황
  - 현재까지 관내 12개 업체 지정(식당, 슈퍼, 문구점 등)

#### 라. 저소득층 어르신 무료 이·미용서비스 실시

- 1) 추진시기 : 매월 마지막주 금요일(총12회)
- 2) 추진장소 : 원산동 주민사랑방
- 3) 대상자 : 65세 이상 관내 저소득층 어르신
- 4) 추진내용 : 130명 무료 이·미용서비스 제공

#### 마. 주민사랑방 프로그램 운영

- 1) 주민사랑방 활성화
  - 주민설문조사 실시 : 1회 100명
  - 주민자치센터 프로그램 참여현황 : 7개 프로그램, 10,151명
  - 요가교실, 라인댄스교실 등 주민 수요에 맞춘 프로그램 운영
- 2) 주민자치프로그램 운영
  - 상시운영 : 7개 프로그램(에어로빅, 요가, 라인댄스, 진도북놀이 외 3)
  - 수시운영 : 주민 대화방



## - 시간대별 프로그램 운영현황

프로그램명	운영 시간	운영장소	강사
에어로빅	매주 월 ~ 금 09:20~10:20	주민센터 2층	전문강사
요 가	매주 화·목 10:35~11:35 매주 금 11:35~12:35	"	"
라인댄스	매주 월·수·금 10:30~11:30	"	"
진도복놀이	매주 화·목 13:30~14:30	"	"
체력단련실	매일 09:00~18:00	주민센터 1층	자율이용
인터넷방	매일 09:00~18:00	"	"
주민사랑방	매일 09:00~18:00	"	"

## 4. 2019 주요업무 추진계획

## 가. 자생조직과 다양한 봉사 ▶ 나눔 활동 전개

- 1) 정월대보름맞이 어르신 떡국 대접 행사(새마을협의회) : 200명
- 2) 효사랑 삼계탕 나눔 행사(방위협의회) : 300명
- 3) 어르신들을 위한 삼계탕 나눔 행사(새마을협의회) : 200명
- 4) 어린이 忠孝 한문교실 운영(바르게살기위원회) : 31명
- 5) 사랑의 김장김치 나누기 행사(새마을부녀회) : 100세대
- 6) 경로당 식료품 전달(주민자치위원회) : 11개소

## 나. 원산동 사랑나눔공동체 복지사각지대 후원

- 1) 추진시기 : 매월 두 번째주 화요일(연 12회)
- 2) 후원대상 : 복지사각지대 저소득층 15세대
- 3) 후원자 : 35명
- 4) 후원계획 : 매월 100만원 상당(백미, 이불, 생필품 등 지원)

**다. 화목한 이웃관계 분위기 조성을 위한 「행복푸드나눔」 사업 운영**

- 1) 추진시기 : 연중
- 2) 후원대상 : 저소득층, 복지시설 및 경로당 등
- 3) 참여업체 : 관내 12개 업체
- 4) 후원계획 : 매월 50만원 상당 쿠폰 등 지원(음식, 반찬, 문구류 등)

**라. 「서남권 하나되기 운동」 추진**

- 1) 농번기 농촌 일손 돕기 운동 추진
  - 신안군 비금면 : 아로니아 수확 도움
- 2) 농특산물 직거래 장터 개설
  - 지역 농특상품 및 계절채소(무안군 양파, 신안군 시금치 등)

**마. 주민과 함께하는 주민사랑방 내실 운영****〈 운영현황 〉**

프로그램명	운영시간	운영장소	강사
에어로빅	매주 월 ~ 금 09:20~10:20	주민센터 2층	전문강사
요가	매주 화 · 목 · 금 10:35~11:35	"	"
라인댄스	매주 월 · 수 · 금 10:30~11:30	"	"
진도복놀이	매주 화 · 목 14:00~16:00	"	"
체력단련실	매일 09:00~18:00	주민센터 1층	자율이용
인터넷방	매일 09:00~18:00	"	"
주민사랑방	매일 09:00~18:00	"	"

- 1) 주민사랑방 신규 프로그램 개설 운영 및 활성화 추진
  - 어르신 건전한 여가 활용 도모 프로그램 개설
  - 주민 건강 증진을 위한 프로그램 운영
  - 현재 운영중인 프로그램 활성화 추진(수준별 분반 등 추진)

- 2) 주민사랑방 프로그램 활성화를 위한 간담회 실시 : 2회(상, 하반기)
  - 강사 및 수강생 애로사항 청취, 주민사랑방 활성화 방안 모색 등
- 3) 목포 평생학습축제 참가 : 프로그램 경진대회 및 백일장 대회 참가

## 대성동

### 1. 동의 유래

대성동은 개항이후 새로이 번창한다는 뜻에서 처음에는 번창동이라 불렀다가 다음에는 신창동으로 고치고, 이어서 크게 성장할 동이라 하여 대성동(大成洞)으로 개명하였으며, 지금의 목포여자고등학교 앞을 중심으로 발전하여 현재에 이르고 있다.

### 2. 일반 현황

#### 가. 동의 연혁

- 1) 1945년 해방과 함께 목포시 행정구역 개편으로 전체 25동 중 제5동에 속함
- 2) 1953년 8월 15일 지방자치 실시로 대성1구동, 대성2구동으로 개칭
- 3) 1969년 내무부(지금의 행정안전부) 지역개편으로 대성1동, 대성2동으로 개칭
- 4) 1997년 1월 1일 목포시 행정동 통합으로 대성1·2동이 대성동으로 합동
- 5) 2006년 8월 7일 목포시 행정구역 개편으로 “남양동 1통”편입

#### 나. 지역의 특성

- 1) 목포역 주변 시내권과 북항권을 연결하는 원도심 교통의 중심지
- 2) 가톨릭목포성지 레지오마리아 봉사기념관 완공에 이어 성미카엘 대성당이 완공되면, 성지순례객과 관광객이 급증하여 원도심 지역 경제 활성화에 크게 기여할 것으로 예상
- 3) 천년나무아파트 입주로 인구와 행정수요가 증가하고 있으며, 고령층 인구 비율이 16%로 노인복지 시책 확대 필요

#### 다. 행정 조직 및 인구현황

(2020. 1. 1. 현재)

면적 (km <sup>2</sup> )	행정 조직			세대수	인구 수			공무원 수		비고
	법정동	통	반		계	남	여	정원	현원	
0.34	4	16	82	2,610	5,553	2,750	2,803	11	11	

## 라. 주민사랑방 운영

프로그램	강사명	운영장소	운영주기	참여인원
문해교실	차주면	2층 회의실	월,수,금	24
기공체조교실	조은세	천년나무경로당	수	12
탁구교실	자율이용	2층 다목적실	월~금	10

## 마. 주요 기관

- 1) 행정기관 : 양동우체국
- 2) 학 교 : 목포여자고등학교, 대성초등학교
- 3) 금융기관 : 목포농협 대성지점, 목포대성신협 산정지점, 우리신협
- 4) 종교시설 : 가톨릭목포성지, 대성동 천주교회, 목포비전교회, 동원교회, 좋은만남교회 등

## 바. 주민 조직 현황

(단위 : 명)

주민자치위원회	방위협의회	바르게살기 위원회	새마을지도자		통 장	
			남	여	남	여
17	10	14	7	11	6	10

## 사. 저소득층 현황

(단위 : 세대/명)

국민기초수급자	소년·소녀 가장세대	모·부자 세대	독거 노인	장애인
319/441	0	37/100	326	134/143

### 3. 2019 주요 업무 추진실적

#### 가. 이웃과 함께하는 복지 사업 추진

##### 1) 『대성장학회』 운영

- 개요 : 지역인재육성을 위해 관내 거주하는 학업성적우수생, 생활이 어려운 가정의 모범학생에게 학업에 전념 할 수 있는 동기 부여
- 추진실적
  - 장학생 선발 및 장학금 전달  
2019년 제7회 10명(고 4명, 대 6명) / 4,200천원
- 기대효과 : 어려운 여건속에서도 꿈을 키워가는 인재들에게 실질적인 혜택 제공 및 지역인재육성에 기여

##### 2) 이웃에게 삶의 보람을 줄 수 있는 행복나눔 행사

- 사랑나눔가게 협약 및 후원 : 9개소 협약 7,291천원 후원
- 경로당위문 : 월 2-3회(과자, 라면, 생닭, 백미, 김 등 지원)
- 자생단체 물품기증 : 백미, 생필품, 김장김치 등 267세대 20,180천원 상당
- 연말연시 이웃돕기 : 취약계층 등 251세대 10,230천원 상당
- 독거노인 및 취약계층 지원 : 도배, 생필품, 안전손잡이 설치 1,021세대 6,210천원 상당
- 독거노인 장수사진촬영 행사 : 어르신 30명 참여
- 사랑나눔 일일찾집 운영 : 이웃돕기 기금 마련(300여명 참여)

##### 3) 주민 화합 소통

- 내용 : 경로당방문, 자생조직 화합, 현장민원처리 등
- 추진실적
  - ▶ 경로당 방문 실적 4개소 100회
  - ▶ 무료 이·미용봉사 등 자생조직 화합 18회
  - ▶ 현장방문 민원처리 92회
  - ▶ 청결을 위한 주민 반상회 개최, 의견수렴 1회

**나. 주민과 함께하는 깨끗한 동네 가꾸기**

- 1) 쓰레기배출지 분리수거함 제작 설치 : 3개소
- 2) 공한지 꽃밭조성 및 울타리 정비 : 6개소
- 3) 거리질서 지키기 캠페인 및 청결활동 추진 : 24회
- 4) 도로변 잡초 제거 : 연중 수시

**다. 자생조직의 화합을 위해 노력**

- 자생조직 '한마음 야유회' 및 '연합 송년회' 등 추진 : 6개 자생조직
- 6개 자생조직 월례회의 개최 : 72회(주민건의사항 수렴 및 처리 등)

## 4. 2020년도 주요업무 추진 계획

### 가. 대성장학회 운영

- 시책내용 : 자생조직 등의 자율적 참여를 통해 장학금을 적립하고 어려운 이웃에게 지원하여 교육기회 확대 및 인재 육성에 기여
- 추진계획
  - 1) 장학생 선발 및 전달(4~5월중)
    - 선발인원 : 10명내외
    - 장학금액 : 1인당 고등학생 300천원, 대학생 500천원
  - 2) 회원모집 지속 확대
    - 독지가, 사업체 등의 자율적 기탁 유도로 더 많은 지원혜택

### 나. 어르신 무료 이·미용 봉사

- 기 간 : 분기별 1회
- 주 관 : 새마을부녀회
- 주요내용 : 생활이 어려운 독거노인 등 저소득 어르신에게 무료로 머리염색 등 봉사

### 다. 친절·질서·청결·나눔의 「목포사랑운동」 적극 추진

실천항목	추진내용	자생조직 등
친절	<ul style="list-style-type: none"> <li>- 동 직원 친절교육(월 1회)</li> <li>- 관광객 맞이 관내 음식점 등 대상 친절 캠페인(연중 상시)</li> <li>- 가톨릭목포성지 관광객 대상 목포시 홍보(상시)</li> </ul>	주민자치위원회, 대성동실천위원회
질서	<ul style="list-style-type: none"> <li>- 학교 앞 교통질서 캠페인 및 교통안전도우미(월 1회)</li> <li>- 불법 주정차 및 노상 적치물 등 자체 단속(월 1회)</li> <li>- 집중 흡연구역 청결활동 및 금연스티커 부착(연중 상시)</li> </ul>	바르게살기위원회, 대성동실천위원회
청결	<ul style="list-style-type: none"> <li>- 청결의 날 운영(월 1회)</li> <li>- 무단투기 쓰레기 수거 및 잡초 제거</li> <li>- 도로 및 공한지에 꽃 모종 심기(3회)</li> <li>쓰레기배출지 쓰레기수거함 추가 제작 설치</li> </ul>	새마을협의회, 대성동실천위원회



실천항목	추진내용	자생조직 등
나눔	대성동사랑나눔가게 협약 및 후원 - 경로당 방문(월 2회), 위문품 전달 - 사랑의 김장김치 나눔 행사 추진 - 사랑의 집고쳐주기 사업 추진 - 명절 떡국 및 복날 삼계탕 나눔 등 추진	새마을부녀회, 새마을협의회, 대성동실천위원회

## 목원동

### 1. 동의 유래

#### 가. '97. 1. 1. 행정구역 개편으로 동별 통합

- 1) 북교동 : 북교 · 달성 · 죽교3동
- 2) 남양동 : 남교 · 양동
- 3) 무안동 : 죽 · 호남 · 무안동

#### 나. '06. 8. 7. 북교 · 남양 · 무안동이 목원동으로 통합

### 2. 일반 현황

#### 가. 지역 특성

- 1) 목포 근대 역사·문화·관광자원을 보유한 원도심의 중심지역
- 2) 과거 목포의 경제, 교통의 요충지였으나 원도심 공동화현상으로 저소득층과 노인인구가 많이 거주
- 3) 최근 도시재생사업과 청년창업 등으로 새로운 활력이 기대

#### 나. 행정 조직 및 인구

(2019.12.31기준)

면적 (km <sup>2</sup> )	행정구역			세대수	인구			국민기초수급자		공무원 수
	법정동	통	반		계	남	여	세대수	인원수	
1.48	14	35	151	4,679	8,143	4,147	3,996	579	763	11

#### 다. 주민사랑방 운영

프로그램	운영장소	운영일	시간	참여인원
성인문해교실	트윈스타(4층)	화, 수, 금	09:00~11:00	20명
노래교실	트윈스타(4층)	금(매주)	14:30~15:30	20명
웃음치료	트윈스타(4층)	금(매주)	15:30~16:30	10명
요가교실	구)무안동(2층)	월, 수, 금	10:00~11:00	20명
골프교실	구)무안동(3층)	월 ~ 금	09:00~18:00	10명
클라이밍교실	구)무안동(4층)	월 ~ 금	19:00~22:00	10명
체력단련실	구)죽교3동(1층)	월 ~ 금	10:00~17:00	10명
탁구교실	구)죽교3동(2층)	월 ~ 금	14:00~16:00	15명

#### 라. 저소득층 현황

(단위 : 세대/명)

기초생활수급자	모·부자가정	조손가정	독거노인	장애인
579/763	36/70	2/4	1,080	750

#### 마. 경로당 현황 : 10개소

#### 바. 주민조직 현황 (8개, 121명)

(단위 : 명)

주민자치 위원회	방위 협의회	바르게살기 위원회	새마을지도자		통장	지역사회보 장협의회	작은도서관 운영위원회
			남	여			
16	15	14	9	10	35	15	7

### 3. 2019 주요업무 추진실적

#### 가. 우리동네 골목길 역사 탐방 추진 [상, 하반기 2회]

- ▶ 해상케이블카 개통 및 근대역사문화의 중심인 목원동의 골목역사 탐방을 통한 우리동네 역사 바로알기 및 관광객 맞이 목원동 알리기 추진
- ▶ 장 소 : 불종대, 구 청년회관, 차범석생가, 만인계광장, 노라노미술관, 정광정혜원 등
- ▶ 참 여 : 동 직원, 자생단체 회장단, 목포사랑운동 실천위원회

#### 나. 이웃사랑 나눔의 복지행정 추진

- 1) 사랑의 장학금 지원
  - 저소득 청소년 10가구 선정, 가구당 20만원 후원
- 2) 목원동 사랑나눔가게 협약체결 확대
  - 기존 10개소에서 15개소로 확대, 나눔의 정 실현
- 3) 어르신 복지증진 활동 실시
  - 경로당 순회 무료한방봉사 실시 (월 1회)
  - 경로당 어르신 안부 살피기 및 시설 점검 (월 2회)
  - 어르신 식사나눔 (월 2회)
- 4) 지역사회보장협의체 행복봉사단 운영을 통한 소외계층 청소, 전기수리 등 재능기부 추진
- 5) 연말 사랑의 김장김치, 쌀, 연탄 등 나눔행사 추진

#### 다. 복지사각지대 발굴 및 맞춤형복지 실현

- 1) 복지사각지대발굴 및 통합사례관리
  - 복지통장과 연계하여 분기별 복지사각지대 일제조사 및 수시 운영
  - 내부사례회의 수시 개최, 맞춤형 서비스 제공계획 수립
  - 사랑나눔가게 및 각종 후원 연계하여 대상자별 욕구에 따른 맞춤서비스 제공
- 2) 찾아가는 복지상담
  - 매월 찾아가는 복지상담을 운영하고 독거노인, 장애인 등 거동불편대상가구 집중 방문상담 실시
  - 취약계층 방문과 전화상담 등을 통한 수시 모니터링
- 3) 민관협력 활성화 및 자원관리
  - 월1회 지역사회보장협의체 회의를 통한 지역자원발굴 및 자원관리 효율화

### 라. 안전하고 쾌적한 동네 만들기 추진

- 1) 주민불편사항 바로처리사업 추진 (연 중)
  - 생활불편사항(쓰레기, 골목길 정비 등)을 최우선 해결하여, 살기좋은 깨끗한 동네 조성
- 2) 청결의 날 운영 (월 1회 이상)
  - 간선도로 및 이면도로 집중 청결활동 실시
  - 명절맞이 및 축제 대비 청결활동 실시
- 3) 기초질서 지키기 캠페인 활동
  - 쓰레기 무단투기 금지, 불법주정차 풍선 달아주기 등 교통안전의식 개선 및 기초질서 캠페인을 펼치며 시민의식 개선 운동 전개
- 4) 도로변 꽃밭 조성 및 공한지 정비
  - 차없는 거리, 달성경로당 앞, 무지개구름다리 아래, 마인계터로 공원 정자 등 4개소 꽃밭을 조성하고 관내 공한지 일제 정비 실시

## 4. 2020 주요업무 추진계획

### 가. 우리동네 골목길 역사탐방 추진

- ▶ 해상케이블카 개통 및 근대역사문화의 중심인 목원동의 골목역사 탐방을 통해 우리동네 역사 바로알기 및 관광객 맞이 목원동 알리기 추진
- ▶ 장 소 : 불종대, 구 청년회관, 차범석생가, 만인계광장, 노라노미술관, 정광정혜원 등
- ▶ 참 여 : 동 직원, 자생단체 회원, 목포사랑운동 실천위원회

### 나. 목원동 사랑나눔가게 협약체결 확대 및 나눔 활성화

- ▶ 2019년 15개소에서 5개소 확대 추진, 나눔활성화
- ▶ 어르신 식사대접, 의복나눔 시력보조기구 나눔 등 맞춤형 서비스 제공 추진

### 다. 복지사각지대 발굴 및 맞춤형복지 실현

- ▶ 동 특성에 맞는 고령자, 수급자, 장애인 맞춤형 복지실현
- ▶ 찾아가는 복지상담
  - 매월 독거노인, 장애인 등 거동불편대상가구 집중 방문상담 실시
  - 취약계층 방문과 전화상담 등을 통한 수시 모니터링
- ▶ 민관협력 활성화 및 자원관리
  - 월1회 지역사회보장협의체 회의를 통한 지역자원발굴 및 효율적 자원관리

## 라. 「친절·질서·청결·나눔」의 목포사랑운동 적극 추진

- ▶【친절】 친절한 미소의 도시를 위한 실천운동 추진
  - 음식점, 숙박업소 등 상가 직접 방문 친절 운동 추진
  - 관내 상인, 게스트하우스, 자생조직 대상 관광객맞이 친절교육 실시
- ▶【질서】 질서있는 거리·교통 문화의 도시를 위한 실천운동 추진
  - 매월 2회 자생단체, 상인회 등 참여 기초질서 지키기 캠페인 전개
  - 노상에 상품진열금지, 불법 주정차 금지 등 질서 확립을 위한 계도 활동
- ▶【청결】 깨끗하고 청정한 도시를 위한 실천운동 추진
  - 매월 셋째주 목요일 청결중점의 날 운영 : 청결 취약지 집중 청소
  - 매월 자생단체 참여로 청결활동 실시 및 캠페인 추진
- ▶【나눔】 사랑이 넘치는 정감이 있는 도시를 위한 실천운동 추진
  - 목원동사랑나눔가게 추가발굴하여 맞춤형 복지서비스 제공
  - 독거노인, 거동불편자등 안부살피기 추진등 지역사회보장협의체 상시활동

## 동명동

### 1. 동의 유래

목포항의 동쪽 갯벌을 간척하여 일본인 거류지가 되었던 곳으로 송도정으로 불리다가 해방 후 목포 동쪽에 위치하였다하여 동명동으로 개칭함

### 2. 일반 현황

#### 가. 연혁

- 1) 1914. 10. 1 6정목과 송도공원부지를 병합 송도정으로 칭함
- 2) 1948. 4. 1 왜식 동명변경에 따라 동명동으로 명칭 개칭
- 3) 1997. 1. 1 동명동 일부를 삼학동으로 분리
- 4) 2004. 6. 9 현 청사로 이전 개칭(부지 550평, 연건평 273평)

#### 나. 지역 특성

- 1) 삼학도와 내항의 갯내음이 어우러진 항구 일번지이며
- 2) 목포종합수산물시장이 입지하여 각종 수산물 유통이 활발하고
- 3) 목포역, 삼학도, 여객선터미널을 연결하는 교통의 중심지

#### 다. 행정 조직 및 인구

(단위 : 명)

면적 (km <sup>2</sup> )	행정 조직			세대수	인구 수			공무원 수		비고
	법정동	통	반		계	남	여	정원	현원	
0.62	4	23	90	3,108	5,763	3,018	2,745	11	9	

※ 법정동 : 동명, 호남, 광동, 산정동

### 마. 기관·단체

구 분	경로당	초등학교	기관	금융	병원	종교
동 명 동	5	1	4	4	12	18

### 바. 주민사랑방 운영

프로그램명	풍물교실	국악교실	요가교실	노래교실	성인 문해교실
운영시간	화·금 15:00~17:00	월·수 14:00~16:00	월·화·목 10:00~11:00	수 14:00~16:00	월·화·목 09:30~11:30

## 3. 2019년 주요업무 추진실적

### 가. 주민사랑방 운영 활성화 추진

- 1) 간담회 : 수시 개최 「강사·수강생·주민자치위원 등」
- 2) 만족도조사 : 150여명 대상, 1회 실시, 건의사항 청취 해결

### 나. 찾아가는 어르신 이·미용 봉사

#### ○ 주요내용

- ☞ 일시 : 매월 첫 번째 화요일('19년 8회 운영, 800여명)
- ☞ 장소 : 목포건어물젓갈센터 4층
- ☞ 내용 : 「참! 좋은 사랑의 밥차」 운영시 어르신을 대상으로 매월 이미용 봉사 실시

### 다. 이웃사랑 나눔 행사 전개

- 1) 명절대비 사랑의 쌀 나눔 행사
  - ☞ 설, 추석명절 대비 2회, 200세대 대상 쌀 및 생필품 나눔
- 2) 관내 어르신 효사랑 실천 행사
  - ☞ 독거 어르신 생신상 대접 : 20명 대상
  - ☞ 어르신 삼계탕 나눔행사 : 300여명 대접



- ☞ 경로당 위문품 전달 및 위문 방문(5개소, 월 2회)
- 3) 연말연시 소외계층 나눔 행사
  - ☞ 사랑의 김장 나눔 행사(자생조직 연합) : 200세대 나눔
  - ☞ 사랑의 연탄 배달 행사 : 10세대, 3천장

#### 라. 목포사랑 시민운동 적극 추진

- 1) 여름철 방역단 운영 : 23회(4월 ~ 10월, 매주 수요일)
- 2) 청결활동 추진실적 : 청결, 잡초제거, 불법광고물 정비 등 30회
- 3) 도로변 꽃밭조성 : 2개소(남초 로터리, 물양장 4거리)
- 4) 중점취약지역 관리 : 4개소(물양장, 쓰레기 민원 상습 발생 구역 3곳)
- 5) 캠페인 추진 : 질서지키기 및 청결 캠페인 6회 추진

### 3. 2020년 주요업무 추진계획

#### 가. 주민사랑방 운영 활성화 추진

- 1) 주민사랑방 운영 관계자 간담회 분기별 추진
- 2) 주민사랑방 프로그램 만족도 설문조사 연 1회 추진
- 3) 주민사랑방 프로그램 경로잔치 등에 공연 참여 봉사

#### 나. 찾아가는 어르신 이·미용 봉사 추진

- ☞ 주요내용 : 「참! 좋은 사랑의 밥차」 운영시 어르신을 대상으로 매월 이미용 봉사 실시

#### 다. 해오름 봉사단 반찬 나눔

- ☞ 주요내용 : 자생적으로 조직된 봉사단으로 관내 독지가의 기부금을 재원으로 저소득 32세대에 직접 만든 반찬을 나누며 안부를 살핌

## 라. 이웃사랑 나눔 행사 전개

- 1) 명절대비 사랑의 쌀 나눔 행사
  - ☞ 설, 추석명절 대비 2회, 300세대 대상 쌀 및 생필품 나눔
- 2) 관내 어르신 효사랑 실천 행사
  - ☞ 독거 어르신 생신상 대접
  - ☞ 어르신 삼계탕 나눔행사
  - ☞ 경로당 위문품 전달 및 위문 방문(5개소, 월 2회)
- 3) 연말연시 소외계층 나눔 행사
  - ☞ 사랑의 김장 나눔 행사(자생조직 연합)

## 마. 목포사랑 시민운동 적극 추진

- 1) 여름철 방역단 운영 : 23회(4월 ~ 10월, 매주 수요일)
- 2) 청결활동 추진실적 : 청결, 잡초제거, 불법광고물 정비 등 추진
- 3) 도로변 꽃밭조성 : 2개소(남초 로터리, 물양장 4거리)
- 4) 중점취약지역 관리 : 4개소(물량장, 쓰레기 민원 상습 발생 구역 3곳)
- 5) 목포사랑 캠페인 추진
  - ☞ 불법주정차 안하기, 교통질서 지키기 캠페인
    - 추진장소 : 구 청호시장 사거리, 물양장 4거리, 남초등학교 주변
  - ☞ 친절 캠페인
    - 추진장소 : 목포역 인근, 구 청호시장, 목포종합수산물시장 주변
  - ☞ 청결 캠페인
    - 추진장소 : 주요간선도로, 물량장 4거리, 항구축제 장소 등
  - ☞ 불법 노상적치물 철거 캠페인
    - 추진장소 : 주요간선도로 상가 대상

## 삼학동

### 1. 동의 유래

1960년대 삼학도 앞바다를 매립한 지역의 의미를 살려 삼학동으로 명칭

### 2. 일반 현황

#### 가. 연 혁

- 1) 1997. 1. 1. 행정구역 개편으로 동명동에서 분동.
- 2) 2000. 9. 1. 주민자치센터 개소
- 3) 2003. 1. 6. 현 청사로 이전 개청

#### 나. 지역 특성

- 1) 원도심과 신도심을 연결하는 교통의 요충지
- 2) 단독 및 다세대주택 등이 주를 이루는 전형적인 주거지역
- 3) 자유시장을 비롯한 선박/자동차 관련 기계부품 제작/판매업체 다수 분포

#### 다. 행정 조직 및 인구

면적 (km <sup>2</sup> )	행정 조직			세대수	인구 수			공무원 수		비고
	법정동	통	반		계	남	여	정원	현원	
0.75	1	20	84	2,750	6,442	3,174	3,268	10	11	

#### 라. 주민센터 운영

프로그램명	전통한춤	요가교실	라인댄스	장구/경기민요	손뜨개교실
운영시간	매주(월,목) 11:00 ~ 12:00	매주(화,수,금) 11:00 ~ 12:00	매주(월,수,금) 09:30 ~ 10:30	매주(월,화,수) 13:00 ~ 16:00	매주(화) 14:00 ~ 16:30

마. 기관 · 단체 : 16개(공공기관 3, 학교 1, 경로당 4, 의료기관 5, 금융기관 3)

바. 자생 조직 : 7개 조직 100여명

(자치위원회, 방위협의회, 바르게살기위원회, 남·여 새마을, 통장단, 지역사회보장협의체)

사. 국민기초생활보장 수급자 : 268세대 470명

### 3. 2019년 주요업무 추진실적

#### 가. 2019년 하반기 주민제안 소규모 재생사업 선정(국토부)

- 1) 사업명 : 지구를 차갑게, 목포를 아름답게, 삼학동을 푸르게
- 2) 주요내용
  - 사업기간 : 2020. 5. ~ 12.
  - 사업비 : 140백만원(도비 50%, 시비 50%)
  - 사업내용 : 입암천~삼학도 간 녹지축 조성 및 주요도로 꽃길 조성

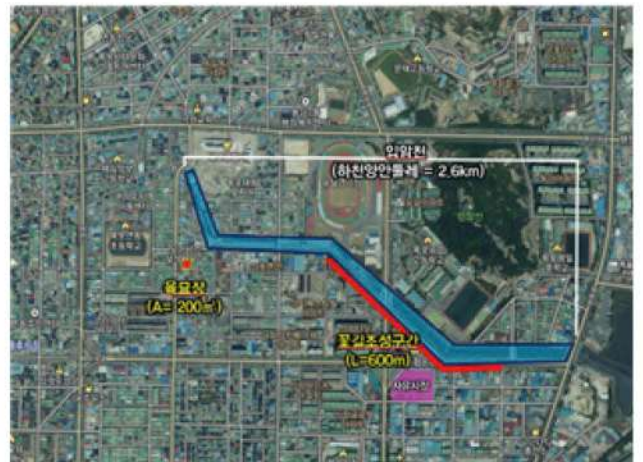

## 나. 시장통 작은 음악회 개최

- 1) 추진배경 : 주민화합과 전통시장 활성화를 목표로 하여 동민과 함께하는 화합의 장 마련
- 2) 주요내용
  - 일 시 : 2019. 10. 11.(금) 18:00
  - 장 소 : 자유시장 내 남진야시장 무대
  - 주요내용 : 우수 주민사랑방 프로그램 공연, 사랑나눔 경매 등

## 다. 삼학장학사업 추진

- 1) 추진배경 : 공정한 심사를 거쳐 관내 저소득층 자녀를 선발, 장학금을 지급하여 지역사회의 온정을 체감함으로써 우리지역의 동량으로 성장하는데 기여
  - 2) 주요내용
    - 추진기간 : 2009년 ~ 현재
    - 참 여 : 각 자생단체 및 동직원
    - 주요내용 : 삼학동 자생단체와 행정복지센터 직원들이 일정액을 거출하여 적립, 관내 저소득 및 성적우수 학생들에게 장학금 지원
- ※ 총 지원실적 : 43명(고등학생 26, 대학생 17)/ 23,800천원

## 라. 주민과 함께하는 주민사랑방 운영

- 1) 이용실적 : 월 600명/ 6개 프로그램
- 2) 주민사랑방 활성화를 위한 홍보 실시 : 4회(분기별)

## 마. 아름답고 깨끗한 우리동네 만들기 추진

- 1) 공한지 및 간선도로변 등 청결활동 : 50회, 600여명
- 2) 관내 청결캠페인 전개 : 4회, 200여명(자생조직, 주민 등)

## 바. 이웃과 함께하는 사랑의 나눔 활동 추진

- 여름철 경로당 방문 건강기원 나눔행사
  - 일 시 : 2019. 7. 22.(월)
  - 대 상 : 100여명(관내 경로당 회원)
  - 내 용 : 수박, 과자, 삼계탕 등

- 사랑의 김장김치 나눔 행사
  - 일 시 : 2019. 12. 3.(월)
  - 대 상 : 경로당 4개소, 지역아동센터 2개소, 취약계층 등
  - 내 용 : 관내 저소득층 김장김치 전달(200포기)
- 경로당 위문 : 경로당 위문 24회(월 2회)
- 독거노인 안부살피기 : 통장과 담당직원이 방문(월 2회) 및 전화(주 3회)
- 프로그램 강사와의 간담회 개최 : 2회(반기별)

#### 4. 2020년 주요업무 추진계획

##### 가. 주민제안 소규모 재생사업 실시

- 사업명 : 지구를 차갑게, 목포를 아릅답게, 삼학동을 푸르게
- 시 기 : 2020. 5월 ~ 12월
- 사업비 : 140백만원(도비 50%. 시비 50%)
- 내 용
  - 입암천~삼학도 간 녹지축조성 및 삼학동 주요도로 꽃길정비
  - 주민참여를 통해 향후 도시재생뉴딜사업 추진을 위한 마을계획 수립
  - 주변 학교, 상인, 학부모와 연계한 다양한 계층 참여 유도 마을축제 개최
    - ☞ 주거복지 실현 및 사회통합 기반구축으로 향후 도시재생 뉴딜사업 추진

##### 나. 시장통 작은 음악회 개최

- 시 기 : 2020. 9 ~ 12월
- 장 소 : 자유시장 내 남진야시장 무대
- 내 용 : 우수 사랑방프로그램 공연, 사랑나눔 경매 등

##### 다. 삼학장학사업 추진

- 시 기 : 2020. 12월 중
- 인 원 : 소외계층 자녀 등 6명(고등학생 50만원, 대학생 50만원)
- 지원액 : 300만원
- 재원마련 : 삼학동 6개 자생조직 및 일부 출연금

## 라. 주민사랑방 프로그램 발굴 및 활성화

- 주민사랑방 신규 프로그램 개설 운영 및 활성화 추진
  - 성인한글교실 등 신규 프로그램 운영
  - 현재 운영 중인 프로그램 활성화 추진
- 주민사랑방 간담회 실시 : 2회(상, 하반기)
  - 강사 및 수강생 애로사항 청취 및 해결
  - 주민사랑방 활성화 방안 모색 등

## 만호동

### 1. 동의 유래

목포의 태동을 알리는 목포 진영의 소재지로 조선조 세종 때 군사 조직의 하나인 만호진을 설치, 수군 만호가 머물고 있었던 곳으로 목포진, 만호진으로 불리어 오다 일제시대 목포대라고도 불리었고 광복 후 만호진의 이름을 따라 만호동이라 함

### 2. 일반 현황

#### 가. 연 혁

- 1) 1899년 남해안통·동해안통·목포대·본정통·산수통·무안통의 일부가 속함
- 2) 1953년 목포대(만호동), 수정(수강동), 해안통(해안동), 경정(경동), 중정(중동), 금정(금동), 유정(유동), 항정(항동)을 합하여 만호동으로 명명
- 3) 1997년 만호동 전지역과 영해동 전지역을 통합하여 만호동으로 명명  
축정(축복동)을 합하여 영해동으로 명명

#### 나. 지역 특성

- 1) 목포의 태동을 알리는 만호진과 전설이 살아있는 삼학도가 있음
- 2) 서남권의 해상관문으로 국제항, 국내항 여객선 터미널이 있음
- 3) 1897년 전국4대 개항의 역사와 함께 다양한 근대역사·문화·건축자산 등 풍부한 관광자원을 간직한 원도심 중심지역임

#### 다. 행정구역 및 인구('19. 12. 31.기준)

(단위 : 세대/명)

면적 (km <sup>2</sup> )	행정 조직			세대수	인구 수			공무원 수		비고
	법정동	통	반		계	남	여	정원	현원	
0.94km <sup>2</sup>	30	14	62	1,971	3,192	1,687	1,505	10	10	



## 라. 주택 및 주요시설

주 택(호)					주 요 시 설							
계	아파트	단독	연립	상가	계	공공기관	경로당	학교	병의원	종교	금융	기타
1,973	2	1,623	11	337	26	5	2	0	3	7	3	9

## 마. 자생조직 : 5개

조직명	자치위원회	방위협의회	통장연합회	새마을부녀회	바르게위원회	비고
대표	서장권	최종식	채승기	장민심	김건자	
인원	22	16	14	17	11	

## 바. 사회복지 현황

총계	기초생활 수급자	차 상 위 장 애 인	기초연금	한부모가족	차 상 위 의료급여	(세대/인원)
						다문화가정
885/1,089	164/195	40/41	624/754	21/54	34/37	2/8

## 사. 주민사랑방 운영

프로그램	강사명	수강인원	운영요일	운영시간	운영장소	비고
요가교실	이숙현	11	월, 수	15:30~16:30	3층 다목적실	
서예교실	홍천의	10	화, 목	13:00~17:00	2층 서예교실	
풍물교실	문관수	15	화, 목	15:00~17:00	3층 다목적실	
웃음치료	천숙자	10	월	13:00~13:45	만호경로당	

### 3. 2019년 주요업무 추진실적

#### 가. 만호동 주민자치위원회, 주민자치역량강화

##### ▶ 만호동 북카페 조성

- 동행정복지센터 내 1층에 테이블형 책장과 도서 마련 및 간단한 차를 제공하는 「만호동 북카페」 조성으로 주민 만남의 장, 작은 도서관 역할
- 도서현황 : 총 186권(구입 48권, 기증 138권)

##### ▶ 자체 PPT 제작으로 만호동 홍보

- 주민자치위원회의 사업 수행과 동정 및 시정홍보(해상 케이블카, 맛의 도시 목포 홍보 등)관련 내용을 제작하여 자생조직 회의 또는 주민 간담회 등 시청각 자료 제공으로 주민자치위원의 사기진작 및 지역주민 등에게 정보제공

##### ▶ 우리동네 가이드 구성·운영

- 만호동에 오래 거주한 주민 10명을 우리동네 가이드로 지정, 교육 후 매주 토·일요일 10:00~16:00 동안 5명씩 교대로 활동, 관광객에게 목포역사와 숨은 이야기 전달로 차별화된 관광 제공

#### 나. 지역 주민과 하나되는 축제의 장 마련

##### ▶ 주민과 함께하는 건맥 1897 축제 개최(1회)

- 2019. 9. 28.(토)에 만호동 빈 점포에 맥주판매장을 조성하여 상가에서 사온 건어물과 맥주를 마시고 길놀이 공연, 근대 사진전 등 공연을 감상하는 세대공감형 축제 개최

##### ▶ 영화예술축제, 응답하라 만호동(1회)

- 12월 21 ~ 22일 이틀간 만호동 (구)조선미곡창고에서 근대영화를 상영하고 견해산물 상거거리에서 근대의상 패션쇼와 아카이브전시, 버스킹 공연 등을 통해 지역주민에게 문화 나눔의 기회 제공

#### 다. 사회복지 사각지대 발굴

##### ▶ 홀로 사는 노인 집수리(도배, 장판) : 5세대 / 2,000천원

##### ▶ 찾아가는 보건복지

- 사각지대발굴 784건, 방문상담 328건, 방문간호 75건, 지원 209건 등

##### ▶ 만호동 129마트 운영

- 주민들이 기부한 현금, 물품, 재능기부 등을 관내 소외계층 누구나 무료로 이용할 수 있는 마트를 동행정복지센터 1층에 상시 운영

- 물품(1,583명, 2,583점) 및 현금(7명, 3,165천원)기부
- 이용자 누계 1,583명(일평균 5명)
- ▶ 지역 자원을 활용한 저소득층 지원
  - 동 직원 및 자생조직의 노인복지관 릴레이 배식운동
  - 희망근로 인력을 활용한 독거노인 반찬만들기 및 청소 지원
  - 지역사회 기부 위문품 전달(선풍기 50대, 쌀 200포, 생필품 등)
  - 연말 소외계층 나눔 행사(사랑의 김장, 건어물 나눔) : 100세대

#### 라. 경로당 어르신 방문하여 살피기 (2개소)

- ▶ 경로당 어르신 위문 방문
  - 관내 경로당 2개소(만호, 송광)를 매주 2회 방문하여 수요파악 및 안부 살피기 등을 추진
  - 복날 어르신 삼계탕 대접, 어버이날 등 식사대접 등
- ▶ 경로당 어르신 지역 행사 참석 지원
  - 지역 축제 등 행사에 경로당 어르신 참석하도록 안내 및 독려하여 시정에 대한 관심 유도 및 지역 소속감 향상

#### 마. 만호동 목포사랑운동 특수시책

- ▶ 나눔스티커 제작하여 기부자 건물에 부착으로 자긍심 고취 및 기부 유도 및 홍보 : 36명
- ▶ 개별등록문화재 6개소 주변 청결 점검 : 월1회
- ▶ 꽃 식재를 통해 우리동네 가꾸기 활동
  - 만호동 어머니마을가꾸기에서 꽃박스 10개를 제작, 꽃 4,000천본을 식재하여 관내에 배치하여 관광객에게 깨끗하고 청결한 이미지를 제공하고, 쓰레기 무단투기 방지

## 4. 2020년 주요업무 추진계획

### 가. (친절) 캠페인 전개 및 모니터링단 운영

- ▶ 음식업소 및 숙박업소 대상 친절 캠페인 실시(분기)
  - 참여인원 : 30명(목포사랑운동만호동실천위원회, 주민자치위원회)
  - 내 용 : 웃는 얼굴로 인사하며 손님 맞이하기 홍보 리플렛 배부
- ▶ 자생조직 친절 모니터링단 운영(매월)
  - 참여대상 : 만호동 자생조직(5개)
  - 내 용 : 종사자 용모와 태도(인사, 손님 응대) 등 친절 서비스를 모니터링하여 관계부서(건강증진과, 관광과)에 피드백

### 나. (질서) 교통질서 캠페인 전개 및 야간 합동 순찰

- ▶ 역전파출소 연계 주요 횡단보도, 기초 법 질서 지키기 캠페인 실시(분기)
  - 참여인원 : 15명(역전파출소, 바르게살기위원회)
  - 내 용 : 선진거리 질서 확립을 위한 교통질서 캠페인 전개
- ▶ 바르게살기위원회·역전파출소, 동네 한바퀴 야간 합동 순찰(분기)
  - 참여인원 : 15명(역전파출소, 바르게살기위원회)
  - 내 용 : 우범지역 및 골목길 순찰, 청소년·여성 안심귀가 지원

### 다. (청결) 새마을부녀회 봉사단 운영 및 내집(가게)앞 내가 치우기

- ▶ 만호동 청결지킴이 봉사단 운영(매월 마지막주 화요일)
  - 장 소 : 물양장, 1897 개항문화의 거리등 주요 관광지
  - 참여인원 : 새마을부녀회, 자생단체, 직원
- ▶ 내집(가게)앞 내가 치우기 캠페인 전개
  - 대 상 : 관내 상가, 선구점 업주
  - 내 용 : 쓰레기를 버리지 맙시다!  
페그물을 방치하지 맙시다!  
생선건조를 하지 맙시다! 의 3禁실천운동 전개

## 라. (나눔) 복지서비스 추진

### ▶ 지역사회 보장협의체 구성 · 운영 강화

- 위원구성 : 20명(만호동장 외 3명 동직원 포함)
- 분과구성 : 2개 분과(발굴 · 조사 / 나눔 · 지원)
- 특화사업
  - ☞ 사랑의 침구 교체 지원사업 : 독거노인 및 취약계층(사례관리대상자) / 연중
  - ☞ 밑반찬 제공 사업 : 168세대(저소득 독거노인, 장애인 가구) / 월1회
  - ☞ 경로당 순회방문 서비스 : 어르신 건강 관리 및 생활용품 지원(화장지 등) / 월1회
  - ☞ 관내 음식점과 함께 하는 이웃사랑 나눔 행사 : 관내음식점과 MOU체결 등

### ▶ 우리동네 복지기동대 운영

- 추진기간 : 연중
- 대 상 : 독거 노인 및 차상위 계층 노인
- 사업내용 : 생활불편 개선 및 생활안정 지원
  - ☞ (생활불편개선) 소규모 수리·수선, 주거환경 개선
  - ☞ (생활안정지원) 위기곤란세대에 생계, 의료, 주거비 지원

### ▶ 찾아가는 보건복지서비스 추진

- 사업내용 : 복지사각지대 발굴, 방문상담, 방문간호 등

## 유달동

### 1. 동의 유래

목포의 상징인 유달산의 동남쪽 아래에 위치한 동으로서 8·15광복 이후에 일제 청산으로 단위 구역 명칭 개정시 유달동으로 명명하여 유달산과 함께 목포의 대표적인 동으로 알려져 있으며, 1997. 1. 1. 목포시 행정동 분합에 따라 유달동과 인접한 서산동 지역을 통합하여 유달동으로 승계하였고, 2006. 8. 7. 목포시 행정기구 개편으로 유달동과 인접한 충무동 지역을 유달동으로 통합·승계하여 현재에 이르렀다.

### 2. 일반 현황

#### 가. 연 혁

- 1) 1948. 4. 1. 목포시 유달동
- 2) 1997. 1. 1. 목포시 유달동과 서산동 지역통합 - 유달동
- 3) 2006. 8. 7. 목포시 유달동과 충무동 지역통합 - 유달동

#### 나. 지역 특성

- 1) 1897년 목포개항 당시 중심지로 서남해안의 해상관문
  - 가) 1897년 목포개항과 함께 일제시대부터 조성된 동으로 일본식 고택 등 각종 근대문화유산이 산재해 있으며
  - 나) 국토의 최남단인 서해안의 끝자락에 위치하여 전국 최대 규모의 연안여객 항로를 통해 서남해권의 여러 섬을 이어주는 해상교통의 관문이다.
- 2) 유달산을 후사면으로 하고 바다와 섬을 끼고 있는 힐링과 웰빙의 공간
  - 가) 푸른바다와 도서 등 자연이 아름다운 시민의 휴식공간으로
  - 나) 서남쪽으로 10개의 섬(유인도 5, 무인도 5)이 위치하여 자연 그대로의 아름다운 풍광과 편안하게 즐길 수 있는 해양휴식공간이 풍부하다.
- 3) 유서 깊은 문화유적과 볼거리와 즐길 거리가 산재한 목포 관광거점 명소
  - 가) 우리나라 최초 조선 육면 발상지
  - 나) 국도 1, 2호선 기점
  - 다) 충무공 이순신장군의 호국의 얼이 서린 노적봉, 모충각, 고하도진
  - 라) 일제강점기의 구)일본영사관(근대역사관 1관), 구)동양척식주식회사(근대역사관 2관), 이훈동정원, 방공석굴 등

마) 박화성문학기념관, 노적봉예술회관, 외달도해수욕장 등

바) 2019년 우리나라 최장의 해상케이블카 개통, 어촌뉴딜300사업, 국제 슬로시티 지정 등으로 관광 활성화 기대

#### 다. 행정구역 및 인구

면적 (km <sup>2</sup> )	행정 조직			세대수	인구 수			공무원 수		비고
	법정동	통	반		계	남	여	정원	현원	
12.5	15	28	108	2,929	4,666	2,510	2,156	10	10	

※ 법정동 : 유달동, 대의동(1~3가), 중앙동(1~3가), 경동(1~2가), 서산동, 금화동, 온금동, 죽교동, 달동, 울도동

#### 라. 주택 및 주요시설

주 택 (호)					주 요 시 설 (개소)					
계	단독	연립	아파트	상가	공공 기관	학교	종교	경로당	금융 기관	병의원
2,982	2,542	293	-	147	3	4	16	13	-	1

#### 마. 주민사랑방 운영

프로그램명	성인문해교실	탁구교실	요가교실	기공체조	건강실버체조
운영주기	매주 (월, 화, 수) 09:00~11:00	매주 (월, 수, 금) 09:00~11:00	매주 (월, 수, 금) 13:30~14:30	매주 (화, 수) 15:00~16:00	매주 (화) 13:30~14:30

### 3. 2019년 주요업무 추진성과

#### 가. 친절, 질서, 청결, 나눔의 목포사랑운동 추진

- 1) 친절 캠페인 추진 : 58회 360명 참여
- 2) 교통질서 지키기 캠페인 전개 : 14회 277명 참여
- 3) 청결활동 및 청결 중점 추진의 날 운영 : 147회 909명 참여
- 4) 소외계층 나눔 실적 : 1,110세대 6,632만원 상당
- 5) 민원(주민불편사항) 처리 : 71건

#### 나. 근대역사문화의 거리 「우리동네 가이드」 운영

- 1) 기간 : 2019. 3월 ~ 11월(매주 토·일요일)
- 2) 장소 : 근대역사문화의 거리 일원
- 3) 참여 : 10여명(새마을부녀회 등)
- 4) 주요내용 : 주민들이 주축이 되어 근대역사문화공간을 찾는 내·외 관광객들에게 지역의 역사 및 숨은 이야기, 지리, 맛집 등을 안내

#### 다. 민·관 합동 야간 자율방범 활동 전개

- 1) 기간 : 2019. 11월 ~ 현재 ※ 매월 셋째주 수요일
- 2) 장소 : 관내 서산·온금동 일원
- 3) 참여 : 20여명(유달동장, 통장, 역전파출소장, 자율방범대연합대장 등)
- 4) 주요내용
  - 시화마을(첫째골목, 둘째골목, 셋째골목 등) 골목길 집중 순찰
  - 각종 사건·사고 예방을 위한 가로등 및 CCTV 설치 필요 지역 점검
  - 열악한 환경에서 거주하고 있는 주민을 직접 찾아가는 현장 행정 추진

#### 라. 「위기가정 발굴지원 3GO」 운동 확대 전개

☞ 위기를 찾GO, 희망을 나누GO, 행복은 누리GO

- 1) 유달동 지역사회보장협의체와 지역 내 후원기관·단체 및 개인간에 민간협력사업 참여를 확대 추진하여 위기사항에 처한 복지 사각지대 발굴 및 서비스 지원체계 확대 강화
- 2) 2019년 실적 : 12개 기관, 취약가구 300여세대 등 5,000만원 상당 민간자원 연계



#### 4. 2020년도 주요업무 추진계획

##### 가. 능소화가 꽃피는 아름다운 근대역사문화의 거리 조성(마을공동체 활동지원사업)

- 1) 기간 : 2020. 4월 ~ 12월
- 2) 장소 : 근대역사문화의 거리 일원
- 3) 참여 : 28명(유달동 통장협의회)
- 4) 주요내용 : 근대역사문화의 거리 담벼락에 능소화 식재하여 능소화 거리 조성
- 5) 기대효과 : 근대역사문화의 거리와 연계한 능소화 꽃길 조성으로 관광객들에게 또 다른 볼거리 제공

##### 나. 천만관광도시! 목포사랑운동으로

- 1) 친절·질서·청결 운동 자체 교육 실시 : 월 1회
- 2) [친절] 우리동네 가이드 운영 등 친절 운동 전개 : 주 2회
- 2) [질서] 불법주정차 금지 등 기본질서 지키기 캠페인 추진 : 월 1회  
- 자율방법활동 실시, 상가 앞 화분 내놓기 캠페인 등
- 3) [청결] 청결 중점 추진의 날 운영 및 공한지 등 청결활동 추진 : 월 1회
- 4) [나눔] 독거노인 등 취약계층 나눔운동 전개 : 수시

##### 다. 2020년 유달동 주민사랑방 성과 발표회 개최

- 1) 일시 : 2020. 11월 중
- 2) 장소 : 동 행정복지센터(2층)
- 3) 인원 : 100여명(성인문해교실, 건강실버체조, 기공체조 수강생 등)
- 4) 주요내용 : 2020년 주민사랑방 성과 공유 및 주민 교류의 장 마련

##### 라. 2020년 찾아가는 「보건복지서비스 이동상담실」 운영

- 1) 도서지역에 거주하는 주민들의 복지사각지대를 적극 해소하고 복지체감도를 제고하기 위해 이동 상담실 운영
- 2) 주요내용
  - 가) 장소 : 도서지역(울도, 달리도 등)
  - 나) 복지서비스 상담, 복지사업 안내, 사례관리, 위기가정 발굴 등

## 죽교동

## 1. 동의 유래

죽교동은 유달산 아래 위치하여 원래 무안현 신죽동이라고 불리었으나 1914년 행정구역 병합 시 신죽동, 쌍교동의 병합으로 신죽동의 “죽”자와 쌍교동의 “교”자를 한자씩 따서 죽교리라 명명되었다.

## 2. 일반 현황

## 가. 연혁

- 1) 무안군 이르면 신죽호
- 2) 1914년 대반동, 신죽동, 쌍교동의 병합으로 죽교리로 함
- 3) 1932. 1. 4 목포부에 편입
- 4) 1949년 동제 실시에 의하여 죽교 2동
- 5) 1997. 1. 죽교1동과 죽교 2동 병합으로 죽교동
- 6) 2000. 9. 27.“죽교동 주민자치센터”로 새롭게 출발
- 7) 2007. 9. 1.“죽교동 사무소”에서 “죽교동 주민센터”로 변경
- 8) 2017. 7. 1.“죽교동 주민센터”에서 “죽교동 행정복지센터”로 전환

## 나. 지역 특성

- 1) 유달산 일주도로 하단부와 북항로 주변에 위치
- 2) 단독주택 밀집지역으로 노령인구 비율이 28%
- 3) 6개 중·고교가 밀집되어, 학생유동인구가 많음

## 다. 행정 조직 및 인구(2019.12.31)

면적 (km <sup>2</sup> )	행정 조직			세대수	인구 수			공무원 수		비고
	법정동	통	반		계	남	여	정원	현원	
0.75	3	16	67	1,952	3,484	1,799	1,685	10	9	

## 라. 저소득층 현황(2019.12.31. 세대/인원)

총계	국민기초 수급자	독거노인	소년소녀 가장	한부모 가족	차상위 의료급여	다문화 가정
958/1,198	343/465	469/469	-	43/104	93/121	10/39

## 마. 주택 및 주요시설(2019.12.31)

주 택					주 요 시 설				
계	단독	연립	아파트	상가	공공 기관	학교	종교	경로당	병·의원
2,354	2,041	79	-	234	2	6	11	3	3

## 바. 주민자치센터 주민자치프로그램 운영(2019.12.31)

프로그램명	요가교실	한글교실	체력단련실	인터넷방	기공체조교실
운영시간	월·화·목 (15:00~16:00)	월·화·수 (14:00~16:00)	매주(월~금) 09:00~18:00	매주(월~금) 09:00~18:00	매주 월요일 11:00~12:00
참여인원	8명	15명	10명	5명	20명

## 3. 2019 주요업무 추진 실적

## 가. 목포사랑운동 추진

- 1) 친절한 미소의 도시를 위한 친절 캠페인 전개
  - ☞ 친절한 미소로 관광객 맞이하기(13회 실시, 205명 참여)
- 2) 질서 있는 거리·교통 문화의 도시를 위한 교통안전캠페인 추진
  - ☞ 죽교파출소와 연계한 어르신 대상 기초질서 캠페인(경로당 순회교육)
  - ☞ 안심귀가 도우미(월 1회, 자율방범대 및 새마을부녀회)
  - ☞ 어두운 골목길 LED 가로등 설치
- 3) 깨끗하고 청정한 도시를 위한 청결활동 실천
  - ☞ 불법투기 시민감시단 운영(분기별)

- ☞ 매월 청결, 중점 추진의 날 운영(12회, 601명 참여)
- ☞ 자생조직 릴레이 청결활동 실시(주 1회)
- ☞ 청결 취약지 관리(총 20개소 대상, 45회, 800명 참여)
- ☞ 축제, 명절 대비 자생조직과 함께 하는 청결활동 추진
- ☞ 흡연골목 환경개선을 위한 토끼골목길 조성(북항로59번길)
- ☞ 공한지 꽃밭조성(4개소, 276㎡)

#### 4) 사랑이 넘치는 정감이 있는 도시를 위한 나눔 실천

- ☞ 후원기관 72개소, 지원세대 6,156세대, 지원금액 9,200만원
- ☞ 지역사회보장협의체 주관 사랑의 닭죽 나눔 행사(관내 주민 100명 참석)
- ☞ 사랑의 연탄 배달(꿀벌신협, 종교시설, 학교, 사회봉사단체 후원연계)
- ☞ 민간협력 연계 지원 및 물품전달(따북, 샤니, 재건교회, 신명호 등)
- ☞ 홀로사는 독거노인 가정방문 및 안부전화(가정방문 415세대, 공적급여연계 137세대, 방문보건 서비스 92세대)
- ☞ 사랑의 열무김치, 김장김치 전달(바르게살기운동, 새마을부녀회)
- ☞ 이웃돕기 정기후원 협약
- ☞ 덕인LOVE 사랑나눔 한마당 개최(공연, 김장, 연탄 나눔)
- ☞ 저소득층 주거환경개선사업 추진(새마을협의회 및 사회봉사단체)
- ☞ 자생조직 릴레이 기부활동(취약계층 대상 모시메리, 라면 등 후원)

### 나. 주요 시정현안사업 홍보

- 1) 직원 대상 교육(6회)
- 2) 자생조직원 대상 홍보(36회)
- 3) 경로당·복지시설·다중집합장소 대상(32회)

### 다. 「도농상생교류 운동」 추진

- 1) 목포시 초청행사(신안군 압해읍 새마을부녀회 43명)
  - ☞ 해상케이블카 탑승
  - ☞ 골목길 해설사 투어
- 2) 농산물 직거래 장터
  - ☞ 자매결연지 생산 농산물 판매(팥, 쌀, 된장, 고추장, 간장 등 판매)
- 3) 자매결연 농촌 지역과 지속적인 유대관계 유지

### 라. 주민사랑방 운영

- 1) 요가교실, 체력단련실, 인터넷방, 성인문해교실, 기공체조, 주민사랑방
- 2) 건전한 문화여가 생활을 위한 평생학습 프로그램을 운영, 주민 만족도 향상
- 3) 동 주민사랑방 홍보 리플릿 제작·배부

### 마. 주민과 화합하고 소통하는 행복마을 조성

- 1) 머무르고 싶은 너와 나의 길 조성
- 2) 경로당 운영 및 안전점검
- 3) 자생조직과 화합·소통의 장 마련
- 4) 생활민원 등 주민불편사항 처리(125회)
- 5) 북항로 가변차로제 시행을 위한 주민설명회 실시(3회)

### 바. 어르신 중심의 특수시책 추진

- 1) 죽교동 어르신 머리하는 날(매월)
  - ☞ 사랑의 이·미용 봉사단 운영
    - 운영방법 : 관내 미용실의 재능기부로 이·미용 봉사 추진
- 2) 지금 만나러 갑니다!(월 2회)
  - ☞ 행복 손마사지 봉사단 운영
    - 운영방법 : 독거노인세대 방문하여 손마사지·말벗봉사
- 3) 친구와 손잡고 하나! 둘! 셋!(매월)
  - ☞ 어르신 우정사진 촬영
    - 운영방법 : 새마을부녀회로 구성된 사진촬영팀이 매월 1회 신청자의 우정사진을 촬영하여 출력 후 액자와 함께 제공

## 4. 2020 주요업무 추진계획

### 가. 친절·질서·청결·나눔의 「목포사랑운동」 적극 추진

- 1) 깨끗하고 쾌적한 동네 만들기 위한 자생조직 참여위주에서 전주민이 참여하는 친절, 질서 지키기 캠페인 등 청결 운동 전개
- 2) 자생조직 참여 관내 공한지 꽃밭조성 및 도로변 잡초 제거
- 3) 불법투기 시민감시단 운영 등 민간 주도의 청결 및 불법투기 계도활동 추진

#### 나. 서남권 상생 발전의 「도농상생교류 운동」 추진

- 1) 자매결연 지역 주민 간 지속적인 연락과 교류를 통해 상호 유대강화
- 2) 시, 동 주요 행사 추진시 초청 및 답방을 통한 상호 교류 활동 증대
- 3) 농수산물 직거래, 농촌 일손 돕기 등 협력을 통한 화합분위기 조성

#### 다. 더불어 사는 복지공동체 구현

- 1) 관내 6개 학교를 중심, 독거노인 가정, 복지시설 대상 봉사활동을 추진
- 2) 기초생활수급자 및 복지사각 지대 취약계층 지속 관리
- 3) 독거 어르신 대상 손마사지 봉사단 운영 등 효도봉사 추진
- 4) 여름철 열무김치 및 혹서기 대비용품 저소득층 전달
- 5) 저소득 불우이웃을 대상 “사랑의 김장 나눔행사” 추진
- 6) 죽교파출소와 협약체결로 찾아가는 복지상담 및 복지사각지대 적극 발굴

#### 라. 시민을 섬기는 행정 추진

- 1) 신체적·경제적으로 어려운 주민들을 직접 찾아서 복지욕구에 맞는 다양한 서비스 제공
- 2) 주민들의 삶의 질 향상과 지역민과 함께하는 행정 지속 추진
- 3) 노인인구가 증가하는 동네 특성을 살려 실버세대의 사회참여 기반 조성 및 찾아서 봉사하고 섬기는 마을 분위기 조성
- 4) 초롱초롱작은도서관 운영을 통한 지역 독서문화 활동 장려
- 5) 독거 어르신 대상 봉사단 운영으로 고독사 예방에 기여
- 6) 관내 미용실과 연계한 찾아가는“이·미용 봉사”서비스 추진

#### 마. 주민사랑방 운영

- 1) 특성화 프로그램 개발, 주민 요구 프로그램 개발 운영
- 2) 체력단련실·인터넷 무료이용 등 주민 편의 시설을 확충하여 편리하고 친근한 주민 쉼터로 조성
- 3) 시 홈페이지 홍보 공고 및 주요 간선도로 플래카드 설치 등 적극적인 홍보 활동으로 다수 주민 참여 유도

## 바. 어르신 중심의 특수시책 추진

### 1) 죽교동 어르신 머리하는 날

- ☞ 사랑의 이·미용 봉사단 운영
  - 운영기간 : 2020. 1월 ~ 12월 (월 1회)
  - 운영장소 : 하루헤어 및 번개머리 미용실
  - 운영방법 : 관내 미용실의 재능기부로 이·미용 봉사 추진
    - ☞ 매월 2명에게 펌 쿠폰 발행(하루헤어)
    - ☞ 매월 5명에게 커트 쿠폰 발행(번개머리 미용실)

### 2) 지금 만나러 갑니다!

- ☞ 행복 손마사지 봉사단 운영
  - 운영기간 : 2020. 5월 ~ 12월 (월 2회)
  - 운영장소 : 저소득 1인가구 세대 방문
  - 참여대상 : 통장협의회
  - 운영방법 : 독거노인세대 방문하여 손마사지·말벗봉사

### 3) 친구와 손잡고 하나! 둘! 셋!

- ☞ 어르신 우정사진 촬영
  - 운영기간 : 2020. 5월 ~ 12월 (월 2회)
  - 운영장소 : 관내 주요 관광지 및 특색 있는 장소
  - 참여대상 : 새마을부녀회
  - 운영방법 : 새마을부녀회로 구성된 사진촬영팀이 매월 1회 신청자의 우정사진을 촬영하여 출력 후 액자와 함께 제공

## 북항동

### 1. 동의 유래

북항동은 본래 무안군 이로면 신죽호의 지역이었으나 1914년 일제의 행정구역 폐합으로 대반동, 신죽동, 쌍교동을 병합 죽교리라 하여 무안군 이로면에 편입.

1949. 동제실시에 의하여 순천당약국 - 뒷개 선창간 도로의 동편을 죽교1동으로 정함.

### 2. 일반 현황

#### 가. 연 혁

- 1) 1914년 신죽동, 쌍교동을 병합 죽교리라하여 무안군 이로면에 편입
- 2) 1932. 1. 4. 목포부에 편입, 1945. 9 해안동 3정목과 4정목을 편입
- 3) 1997. 1. 1. 목포시 행정동 분합에 의해 죽교1동을 분동하여 북항동 신설

#### 나. 지역 특성

- 1) 목포대교 건설로 목포신항 및 도시를 연결하는 교통의 요충지
- 2) 어항 및 해양수산복합공간 조성 등 원도심의 경제 증추
- 3) 녹지지대, 노을공원이 어우러진 최적의 웰빙 공간

#### 다. 행정 조직 및 인구

면적 (km <sup>2</sup> )	행정 조직			세대수	인구 수			공무원 수		비고
	법정동	통	반		계	남	여	정원	현원	
0.68	2	30	128	4,371	9,861	4,916	4,945	11	11	



## 라. 주택 및 기관·단체

주 택(호)					기 관 · 단 체					
계	단독	연립	아파트	상가	공공기관	학교	종교	경로당	금융기관	병.의원
4,310	1,829	128	2,518	572	4	1	11	8	4	9

## 마. 국민기초생활보장 수급자 : 248세대 428명

## 바. 자생조직 현황

주민자치 위원회	방위협의회	바르게살기 위원회	새마을 협의회	새마을부녀회	통 장
11	18	9	13	11	30

## 3. 2019 주요업무추진 실적

## 가. 2019 북향노을축제 개최

- 1) 일 시 : 2019. 10. 25.(금) ~ 26.(토)
- 2) 장 소 : 목포북향노을공원 일원
- 3) 주 관 : 목포북향노을축제 추진위원회
- 4) 행사내용
  - ▶ 공연행사
    - 목포시립합창단 · 오케스트라 · 난타 · 가요 등 각종 공연 행사
  - ▶ 부대행사
    - 먹거리장터, 아나바다 장터, 서예작품 전시 등

## 나. 자생조직과 연계한 나눔 실천 추진

- 1) 주민자치위원회
  - ▶ 노을작은도서관 활성화를 위한 책구입비 지원
  - ▶ 노을축제 개최 · 사랑의 김장나눔 행사 등 각종 행사 지원

2) 바르게살기 위원회

- ▶ 에너지취약계층 선풍기 지원(20가구)
- ▶ 교통안전캠페인 개최

3) 새마을 부녀회

- ▶ 정월대보름 건강기원 나눔행사 : 관내 경로당 8개소
- ▶ 경로당 어르신 점심 대접 및 삼계탕 재료 등 대접
- ▶ 사랑의 김장나눔 행사 : 김장 김치 42박스, 저소득층 및 경로당 지원

4) 새마을협의회

- ▶ 사랑의 김장나눔 행사 : 김장 김치 42박스, 저소득층 및 경로당 지원
- ▶ 사랑의 집수리지원 봉사 : 저소득 가구 도배 및 페인트 칠 지원

5) 통장상조회

- ▶ 교통안전캠페인 전개, 매달 청결활동 중점 추진의 날 추진
- ▶ 사랑의 김장나눔 행사 · 노을축제 먹거리장터 등 각종 행사 지원

**다. 북항동 지역사회보장협의체 특화사업 추진**

1) 어려운 이웃돕기 기금마련을 위한 북항사랑음악회 개최

- ▶ 일시 : 2019. 5. 25./6.28./9.28 (3회 실시)
- ▶ 장소 : 북항노을공원 일원
- ▶ 내용 : 먹거리 코너 수익금으로 '북항동 어르신 효짜장면 나눔 행사', 저소득 가구 난방유 지원 등 나눔 사업 추진

2) 북항동 「맘모아 손모아」 나눔가게 운영

- ▶ 13개 나눔가게 운영(백반, 짜장면, 백미, 피자치킨세트 쿠폰, 밀반찬, 돼지고기, 비타민, 생선 등 매월 1회 정기후원)

3) 하이트맥주 병뚜껑모으기 사업

- ▶ 기간/대상 : 연중/관내 나눔가게, 상가, 은행 등
- ▶ 내용 : 하이트 맥주 병뚜껑 12,000개(800천원) 모아서 저소득 17가구 이불 지원

4) 동전 모금함 설치 사업

- ▶ 기간/대상 : 연중/관내 나눔가게, 상가, 은행 등
- ▶ 내용 : 동전 모금으로 저소득 대학생 2명 장학금 50만원씩 전달

## 4. 2020년 주요업무추진 계획

### 가. 친절·질서·청결·나눔 「목포사랑운동」 추진

- 1) 친절한 미소로 관광객 맞이하기 캠페인 전개
  - ▶ 시기/대상 : 분기별 1회/관내 음식·숙박업소(북향회센터 집중)
- 2) 교통질서(기초질서) 지키기 캠페인 전개
  - ▶ 시기/대상 : 분기별 1회/서부초 주변, 북향회센터 주변 등
  - ▶ 참여단체 : 바르게살기위원회·통장상조회
- 3) 깨끗하고 청결한 북향동 만들기
  - ▶ 청결 증점 추진의 날 운영 : 매월1회, 자생단체 연합
  - ▶ 청결활동 담당구역 지정 책임제 운영
    - 매월1회, 청결활동 및 불법투기 시민감시단 운영
    - 장소 : 관내 무단투기 집중지역, 동네주차장, 쓰레기 배출지 등
  - ▶ 녹색생활 실천을 위한 폐전지 및 종이팩 집중 수거
    - 폐전지 교환 사업 및 폐전지 수거용 착한 봉투 무료 배부
    - 관내 공동주택, 다중이용시설, 학교 등에 방분하여 분리 배출 방법 안내 및 매월 1회 방문 수거 실시
- 4) 보살피는 복지행정 추진
  - ▶ 복지사각지대 계층의 민관협력체계(지역사회보장협의체)를 통해 발굴 및 지원
  - ▶ 이웃사랑 나눔운동 연중 추진
    - 위기가정(가정폭력, 생계곤란, 질병 등) 파악 지속 관리
    - 독거노인 등 취약계층 사각지대 안부살피기, 돌봄활동 강화
    - 저소득 청소년, 다문화 가정 등 공공·민간 자원 연계 지원

### 나. 주민과 함께하는 주민사랑방 운영 강화

- 1) 기존 4개 프로그램의 수강 홍보 및 간담회, 발표회 개최

### 다. 따뜻하고 건강한 북향동 만들기 위한 나눔 실천

- 1) 북향동 「맘모아 손모아」 나눔가게 지속 운영
  - ▶ 현황 : 13개소
  - ▶ 관내 상가 등에서 독거노인을 비롯한 저소득층에게 매월 정기적으로 반찬·과일·고기류 제공 및 식사대접을 통해 더불어 사는 이웃사랑 실천

- 2) 소외계층 물품 후원 : 명절 맞이 사랑의 물품 나눔 행사 등
- 3) 자생조직별 매월1회 점심 배식 봉사

## 5. 2020년 특수시책

### 가. 목포북항노을축제 개최

- 1) 개최시기 : 2020. 10월경(예정)
- 2) 장 소 : 북항노을공원 일원
- 3) 주 관 : 북항노을축제추진위원회
- 4) 주요내용 : 노을과 함께하는 차별화된 프로그램 구성
- 5) 기대효과
  - ▶ 민관 공동개최로 주민결속력 강화와 지역공동체 형성기여
  - ▶ 북항권 먹거리 · 볼거리 · 즐길거리 제공으로 지역 경제 활성화

### 나. 북항 사랑음악회 개최

- 1) 개최시기 : 2020. 5월, 9월(예정) / 총 2회
- 2) 장 소 : 북항노을공원 일원
- 3) 주 관 : 북항동 지역사회보장협의체
- 4) 주요내용 : 음악회를 통해 '더불어 살아가는 행복한 북항동 만들기'를 위한 기금 마련
- 5) 기대효과
  - ▶ 주기적인 문화공연 행사를 통해 북항동 노을공원을 활성화하고 나눔을 실천할 수 있는 기회 제공

### 다. 디딤씨앗통장 1:1매칭 후원 사업 신규 추진

- 1) 시기 : 2020. 3.~연중
- 2) 대상 : 자생조직 회원, 지역독지가, 나눔가게 후원 등
- 3) 내용 : 정부지원금 추가 적립되는 디딤씨앗통장 정기후원자 발굴하여 저소득층 아동에게 학자금 또는 사회진출시 기회 제공 함

## 용해동

### 1. 동의 유래

1962년 11월 21일 동명변경에 의해 용당동 일부를 나눠 용당동과 관해동의 이름을 따 용해동으로 칭함

### 2. 일반 현황

#### 가. 연혁

- 1) 1932년 용해동 지역은 무안군 이로면에 속하였음
- 2) 1963.1.1. 행정구역개편으로 이로면의 일부가 목포시로 편입, 현재 용해동, 이로동, 상동, 하당동, 신흥동이 모두 이로동에 속하였음
- 3) 1994.7.6. 인구5만의 이로동을 용해동과 상동으로 분리
- 4) 1997.1.1. 행정동 개편으로 국도1호선을 기준으로 좌측(목포대 용해캠퍼스 쪽)을 용해동, 우측을 이로동으로 분리함

#### 나. 지역 특성

- 1) 양을산 북서쪽 자락에 위치
- 2) 저소득 근로자 거주형 임대아파트 조성으로 복지수요 급증
- 3) 대양산단 진입로, 용해지구 및 백련지구 아파트 조성으로 인구 유동량과 교통량 지속적인 증가

#### 다. 행정 조직 및 인구현황

(2020. 1. 1. 기준)

면적 (km <sup>2</sup> )	행정 조직			세대수	인구수			노인인구	직원수	비고
	법정동	통	반		계	남	여			
2.11	1	39	170	7,363	18,298	8950	9348	2,263	14	

## 라. 자생조직 현황

단체명	주민자치 위원회	통 장 협의회	바르게살 기 위원회	새마을 협의회	새마을 부녀회	방 위 협의회
인원	25	39	15	9	17	9

## 마. 사회복지 수혜자 현황

구분	계	기초생활 수급자	차상위 계층	한부모 가정	홀로사는 어르신	가정위 탁세대	등록 장애인	다문화 가정
세대	3,082	863	327	241	626	5	981	39
인원	4,397	1,520	452	617	626	6	1,028	148

## 바. 주민사랑방 프로그램 운영

연번	프로그램	운영시간	장 소	(수강료)
1	성인한글 교 실	월, 수, 금 (10:00~12:00)	1 층 주민대화방	무 료
2	요 가	월, 수, 금 (11:00~12:00)	2 층 다목적실	월 25,000원
3	에어로빅	월, 화, 목 (18:10~19:10)	2 층 다목적실	월 25,000원
4	하모니카	월(14:00~16:00)	2층 주민사랑방	월 20,000원
		월(16:00~18:00)		
5	서예교실	목(15:00~16:00)	2층 주민사랑방	월 20,000원
6	난타교실	목(15:00~16:00)	2층 다목적실	월 20,000원
		목(16:00~17:00)		
7	탁 구	월, 수, 금 (15:00~17:00)	2층 다목적실	무 료

## 3. 2019년 주요업무 추진실적

**가. 시민과 함께하는 목포사랑 운동**

- 1) 청결활동 실시 : 121회, 845명 참여
- 2) 취약지 관리 : 90회, 700명 참여
- 3) 질서 지키기 캠페인 실시 : 6회, 144명 참여
- 4) 친절한 동네 만들기 캠페인 : 6회, 120명 참여

**나. 시민과 함께하는 목포사랑 운동**

- 1) 복지사각지대 발굴 : 607건
- 2) 소외계층 나눔 실시 : 46회
- 3) 소외계층 방문 실시 : 643회

**다. 보송보송 빨래특공대 운영 (특수시책)**

- 1) 운영기간 : 2019. 3. ~ 2019. 12.
- 2) 대 상 : 위생취약가구 40세대
- 3) 주요내용 : 방문하여 빨래를 수거해 세탁, 건조 후 배달
- 4) 후 원 : 용해사우나 대형세탁기 이용 무상제공

**라. 자생단체 연합 양을산 등산로 환경정비(특수시책)**

- 1) 추진기간 : 2019. 3. ~ 2019. 12.
- 2) 장 소 : 양을산 등산로
- 3) 내 용 : 등산로 가지치기 및 청결활동
- 4) 주 관 : 주민자치위원회, 새마을부녀회

**마. 나라사랑, 목포사랑운동 용해동 관내 상가 태극기 달기**

- 1) 일시 : 2019. 6. 17.
- 2) 장소 : 용해동 상가
- 3) 주관 : 용해동 주민자치 위원회 및 직원
- 4) 내용 : 관내 상가를 대상으로 태극기 게양사업 추진 및 목포사랑운동 홍보 리플릿 전달

### 바. 초복맞이 어르신 건강 기원행사

- 1) 일시 : 2019. 7. 18.
- 2) 장소 : 빛과소금교회
- 3) 대상 : 관내 어르신 250명 초청
- 4) 주관 : 용해동 자생단체 연합
- 5) 내용 : 어르신들을 위한 여름보양식 및 과일 나눔

### 사. 사랑의 김장김치 나눔 행사

- 1) 일시 : 2019. 11. 30.
- 2) 대상 : 관내 취약계층
- 3) 주관 : 주민자치위원회, 새마을부녀회, 새마을지도자회

### 아. 용해동 낭만 의자설치

- 1) 일시 : 2019. 11. 29.
- 2) 내용 : 보행 약자가 건너기 힘든 횡단보도 앞에 노란색 자동 의자를 13곳에 설치하여 보행자의 편의 증진을 도모

## 4. 2020년 주요업무 추진계획

### 가. 목포사랑운동 살기 좋은 동네 만들기 추진

- 1) 매달 청결의 날 운영, 청결활동 실시
  - 참여대상 : 용해동 통장협의회 및 자생조직위원
  - 내 용 : 관내 도로변, 위생 취약지 쓰레기 줍기, 잡초제거 등 환경정비
- 2) 친절교육 및 캠페인 실시
  - 참여대상 : 용해동 자생조직(7개) 위원
  - 내 용 : 음식점소를 대상으로 웃는 얼굴로 손님 맞이하기 등 친절서비스 홍보물 배부
- 3) 교통질서 캠페인 실시
  - 참여대상 : 용해동 자생조직(7개) 위원
  - 내 용 : 주민들에게 교통질서 지키기 안내문을 배부하며 캠페인 전개
- 4) 독거노인, 중증 장애인등 소외계층 안부살피기



**나. 보송보송 빨래특공대 운영 (특수시책)**

- 1) 운영기간 : 2020. 3. ~ 2020. 12.
- 2) 대 상 : 위생취약가구 40세대
- 3) 주요내용 : 방문하여 빨래를 수거해 세탁, 건조 후 배달
- 4) 후 원 : 용해사우나 대형세탁기 이용 무상제공

**다. 초복맞이 어르신 건강 기원행사**

- 1) 일시 : 2020. 7월중
- 2) 장소 : 빛과소금교회
- 3) 대상 : 관내 어르신 초청
- 4) 주관 : 용해동 자생단체 연합
- 5) 내용 : 어르신들을 위한 여름보양식 및 과일 나눔

**라. 주민사랑방 운영 및 참여 활성화**

- 1) 강사 대상 간담회 실시
- 2) 수강생 대상 프로그램 선호도 및 건의사항 설문조사 실시
- 3) 수강생 모집 플래카드 게시 등 다방면 홍보 실시

**마. 사랑의 김장김치 나눔 행사**

- 1) 일시 : 2020. 12월중
- 2) 대상 : 관내 저소득층, 경로당, 지역아동센터, 사회복지시설
- 3) 주관 : 바르게살기위원회, 새마을부녀회, 새마을지도자회, 통장협의회
- 4) 내용 : 동절기를 맞아 소외계층을 위해 김장김치를 직접 담가 나눔을 실천하며 자생단체들의 역량강화, 화합도모

## 이로동

### 1. 동의 유래

무안군 이로면에 속해 있던 지역으로 옛 명칭에 따라 이로동으로 칭함

### 2. 일반 현황

#### 가. 연 혁

- 1) 1932년 무안군 이로면에 속함
- 2) 1963.1.1. 목포시 이로동으로 편입
- 3) 현재의 용해동, 상동, 하당동, 신흥동이 모두 이로동에 속해 있었음
- 4) 1994.7.6. 인구 5만의 이로동을 용해동과 상동으로 분리 용해동에 속함
- 5) 1997.1.1. 행정동 개편으로 인하여 이로동 탄생
- 6) 과대동으로 분류된 인구 3만의 용해동을 국도 1호선을 경계로 광주로 가는 방향으로 좌측을 용해동, 우측을 이로동으로 분리
- 7) 행정동 개편시 '이로'라는 옛 명칭을 부활하자는 주민 의견에 의하여 현재의 이로동으로 칭하였음 (법정동은 용해동으로 되어 있음)

#### 나. 지역 특성

- 1) 백년대로, 남농로, 영산로 등 목포시 대동맥이 교차하는 교통 요충지 이며 아파트 밀집지역과 농촌마을이 혼재된 도·농 병립지역
- 2) 문화예술회관, 자연사박물관, 남농기념관, 국립해양유물전시관 등 다양한 전시관과 문화유산을 안고 있는 갯바위 관광 중심지

#### 다. 행정 조직 및 인구

면적 (km <sup>2</sup> )	행정 조직			세대수	인구 수			공무원 수		비고
	법정동	통	반		계	남	여	정원	현원	
1.93	1	23	86	4,038	10,441	5,187	5,25		9	

## 라. 주민센터 운영

프로그램명	웰빙요가	야생화자수	강습탁구	자유타구	캘리그래피
운영시간	월, 수, 금 (09:30~10:30)	화 (09:30~12:30)	화, 목 (14:00~15:30)	월, 수, 금 (14:00~15:00)	월 (10:00~12:00)

마. 기관 · 단체 : 15개(공공기관 3, 학교 2, 경로당 8, 의료기관 1, 금융기관 1)

바. 자생 조직 : 7개 조직 110여명

자치위원회, 바르게살기위원회, 새마을지도자협의회, 새마을부녀회, 통장협의회, 지역사회보장협의체

사. 국민기초생활보장 수급자 : 140세대 228명

## 3. 2019년 주요업무 추진실적

## 가. 이로장학회 장학금 전달식 개최

1) 일 시 : 2019. 4. 2(화) 18:30

2) 주 관 : 목포시 이로장학회

3) 대 상 : 관내 저소득 성적우수 학생 11명

4) 주요내용

- ☞ 이로장학회에서 관내 저소득 가정의 학생 중 품행이 바르고 성적이 우수한 학생을 선정하여, 초·중·고등학생 3명(인당 20만원), 중학생 4명(인당 30만원), 고등학생 4명(인당 50만원)으로 총 11명의 학생들에게 380만원의 장학금과 장학증서를 전달.

5) 주요실적

- ☞ 저소득 가정의 학생들이 어려운 환경을 극복하고 지역인재로 성장할 수 있도록 1993년부터 지금까지 총 10회, 1,720만원의 장학금 지급.

#### 나. 보금자리 개선 지원사업 실천을 위한 장애인가구 주택 청소 봉사

- 1) 일 시 : 2019. 5. 21(화) ~ 5. 22(수)
- 2) 참 여 : 17명(바르게살기위원회 7, 동 직원 5, 미항주거복지팀 5)
- 3) 대 상 : 관내 장애 가구 1세대
- 4) 주요내용
  - 2019년 보금자리 개선 지원사업 실천을 위해 관내 장애 가구 1세대를 대상으로 주택청소 및 집수리 실시

#### 다. 중복맞이 사랑의 삼계탕 나눔 행사

- 1) 일 시 : 2019. 7. 22(월) 11:30 ~ 13:00
- 2) 장 소 : 상락교회
- 3) 주 최 : 동 주민자치위원회
- 4) 대 상 : 관내 어르신 300여명
- 5) 소요예산 : 350만원(주민자치위원회 전액 지원)
- 6) 주요내용
  - 주민자치위원회에서 중복을 맞아 관내 어르신 약 300여명을 대상으로 삼계탕 나눔 행사를 실시

#### 라. 늘푸른작은도서관 개관식참석자 대상 목포사랑운동 홍보 부채 배부

- 1) 배부일자 : 2019. 8. 6(화) 11:00
- 2) 배부대상 : 늘푸른작은도서관 개관식 참석자
- 3) 주요내용
  - 목포사랑운동 홍보 부채를 제작(500개)
  - 개관식 참석자 대상 부채 배부를 통한 목포사랑운동 홍보

#### 마. 푸른마을노인요양원 위문 행사

- 1) 일 시 : 2019. 10. 18.(금) 14:00 ~ 15:00
- 2) 장 소 : 푸른마을노인전문요양원
- 3) 주 관 : 통장협의회(회장 신점례)
- 4) 사회 및 공연자 : 장서인(가수), 통장(4명), 요양보호사(2명)
- 5) 참 석 : 70여명(도시의원, 통장, 어르신 등)
- 6) 소요예산 : 위문품 16만원(통장협의회 지원)
- 7) 주요내용 : 요양원 어르신들 대상 말벗 봉사 및 위문 공연, 위문품 전달 등

#### 바. 독거노인세대에 반찬 공급 봉사

- 1) 일 시 : 매월 셋째 주 화요일 09:00
- 2) 주 관 : 새마을부녀회
- 3) 대 상 : 관내 독거노인 12세대
- 4) 주요내용

- 새마을부녀회에서 관내 독거노인 12세대를 대상으로 매월 직접 만든 반찬을 공급하고 어르신들의 건강과 안부를 살핌

### 4. 2020년 주요업무 추진계획

#### 가. 푸른마을요양원 위문공연

- 1) 시 기 : 상·하반기 1회씩
- 2) 대 상 : 노인요양시설 어르신
- 3) 주 관 : 통장협의회
- 4) 내 용 : 어르신들 대상 위문공연 실시

#### 나. 목포사랑운동 중점 추진

- 목표 및 중점과제

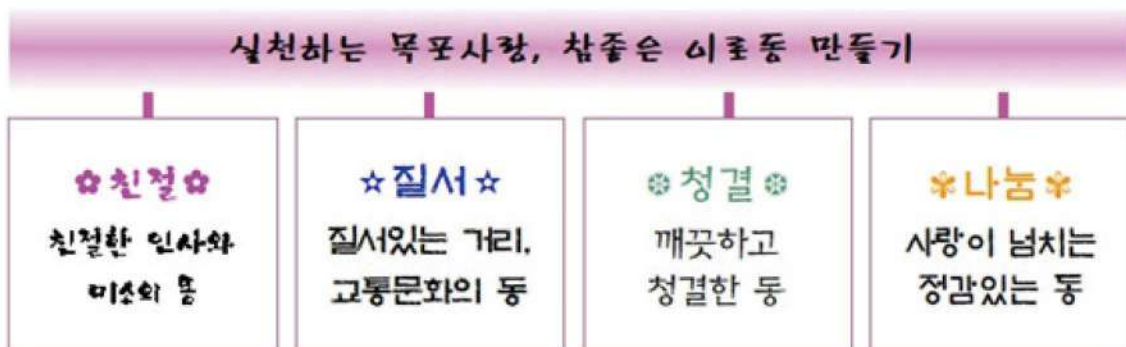

#### 다. 독거노인세대 반찬 공급

- 1) 시 기 : 매월 셋째주 화요일
- 2) 대 상 : 관내 독거노인 12세대
- 3) 주 관 : 새마을부녀회
- 4) 내 용 : 매월 직접만든 반찬을 공급하여 어르신들의 건강과 안부를 살피는 등 소외계층 돌봄

### 라. 이로장학금 지급

- 1) 시 기 : 연중
- 2) 대 상 : 관내 저소득 성적우수 학생
- 3) 주 관 : 이로장학회
- 4) 내 용 : 관내 어려운 학생을 대상으로 장학금을 지급하여 지역 인재 육성

### 마. 고독사 위험군 방문 위문

- 1) 대 상 : 무연고 청장년 저소득 20가구
- 2) 주 관 : 지역사회보장협의체
- 3) 내 용 : 예사랑나눔푸드뱅크 지원물품을 수령하여 고독사위험군 가구를 위문하고 안부살피기 실천

### 바. 복지사각지대 위기가구 발굴 지원

- 1) 주 관 : 지역사회보장협의체
- 2) 내 용 : (사)정각나눔회에서 목포복지재단에 지정기탁한 후원금을 복지사각지대 위기가구 발굴, 긴급구호비 및 가전 또는 생활용품 지원 위로

### 사. 명절 저소득층 가구 지원

- 1) 주 관 : 지역사회보장협의체
- 2) 내 용 : 설, 추석 명절을 맞아 저소득층 가구에 명절을 함께 보낼수 있도록 떡국, 떡 등 물품지원으로 이웃사랑 실천

## 상 동

### 1. 동의 유래

본래 상동 지역은 목포부(시)이로면의 지역으로 옛부터 내려온 구전에 의하면 하당을 창꼬지라 하였는데 창꽃 위쪽에 있다 하여 윗마을, 윗동네 또는 상리라 칭하였고, 1994년 7월 6일 목포시 규칙 제1137호에 의거 상동으로 분동되어 오늘에 이르고 있다.

### 2. 일반 현황

#### 가. 연 혁

- 1962. 11. 21 목포시에 편입 (이로동)
- 1994. 7. 6 이로동이 상동과 용해동으로 분동
- 1997. 1. 1 상동을 상동, 하당동, 신흥동으로 분리
- 2000. 9. 1 동 기능전환으로 청사내에 「상동문화의 집」 개소
- 2004. 2. 6 통반조정으로 32개통에서 35통으로 증
- 2005. 9. 1 통반조정으로 35개통에서 37통으로 증
- 2007. 7. 1 통반조정으로 37개통에서 40통으로 증
- 2016. 1. 25 통반조정으로 40개통에서 43통으로 증

#### 나. 지역 특성

- 다수의 주민이 규모화된 아파트에서 거주하는 주거형태이며, 일부 농촌마을이 상존하는 도·농 병립지역
- 전남 3개 시에만 있는 영구임대주택이 위치하여 사회적 약자의 복지수요가 많은 반면, 후덕한 인심과 따뜻한 정이 넘치는 동네임
- 목포IC와 인접하며 고속버스터미널이 있는 목포의 관문

## 다. 행정구역 및 인구

(2020. 1. 1. 기준)

면적 (km <sup>2</sup> )	행정 조직			세대수	인구수			노인인구	직원수
	법정동	통	반		계	남	여		
3.12km <sup>2</sup>	2	43	189	7,975	18,257	8,900	9,357	2,978	15

## 라. 주요기관 및 단체

주요기관 및 단체(개소)

공공기관	학교	종교	경로당	금융기관	병·의원	기타
4	8	16	17	3	19	27

## 마. 주민사랑방 프로그램 운영 : 4개 프로그램

프로그램	강사명	장 소	운영주기	참여인원(일평균)
라인댄스	이기종	3층 강당	월,화,수,금	15명
요 가	김달자	"	월,수,금	10명
성인문해교실	이정옥	2층 강의실	월,화,목	20명
서예·사군자 교실	양윤선	2층 강의실	목	10명

## 바. 자생조직

단체명	주민자치 위원회	방위협의회	바르게살기 위원회	새마을 협의회	새마을 부녀회	통장상조회
회원수	19	18	12	6	9	43

## 사. 국민기초생활수급자대상자 : 1,304세대 1,660명



### 3. 2019년도 주요업무 성과

#### 가. 상동 트락음악회 개최

- 가) 일시/장소 : 2019. 10. 25./ 상동초등학교다목적강당
- 나) 참석인원 : 상동 주민 1,000여명
- 다) 주 관 : 상동주민자치위원회
- 라) 내 용 : 시립교향악단 연주, 주민사랑방·복지관 프로그램 시연 등

#### 나. 중증장애인을 위한 화장실 안전손잡이 설치

- 가) 추진기간 : 2019. 6월 ~ 12월
- 나) 대 상 : 10세대(중증장애인 가구)
- 다) 주 관 : 상동 새마을지도자협의회
- 라) 추진내용 : 화장실 안전손잡이 설치 및 사후 점검

#### 다. 삼복 더위 이기는 어르신 건강식 나눔행사

- 가) 추진기간 : 2019. 8. 5 ~ 8. 28
- 나) 대 상 : 130명(저소득층 및 독거 어르신)
- 다) 주 관 : 상동 바르게살기운동위원회
- 라) 추진내용 : 어르신들을 위한 여름보양식 및 과일 나눔

#### 라. 사랑의 김장김치 나눔 행사

- 가) 추진기간 : 2019. 12.
- 나) 대 상 : 저소득층 30세대
- 라) 주 관 : 상동 새마을부녀회
- 마) 추진내용 : 저소득층 이웃들의 김장부담을 덜고 훈훈한 정 나눔

#### 마. 민관협력 「방문 이미용 서비스」 지원

- 가) 추진기간 : 2019. 1 ~ 12월(매월 1회)
- 나) 대 상 : 거동 불편 중증장애인 104명
- 마) 추진내용 : 자원봉사자의 미용 재능기부로 거동이 불편한 중증장애인 가정방문을 통한 미용서비스 제공

#### 4. 2020년도 주요업무 추진계획

##### 가. 상동 뜨락 음악회 개최(특수시책)

가) 시 기 : 2020. 10월경

나) 주 관 : 상동주민자치위원회

다) 내 용 : 주민사랑방·복지관 프로그램 공연 및 작품 전시 등

##### 나. “따뜻한 이웃”사업(1인 독거가구 안부살피기) 추진(특수시책)

가) 추진기간 : 2020. 3 ~ 12월

나) 대 상 : 1인 독거가구(25세대)

다) 추진내용 : 고독사 방지를 위한 독거가구(중장년위주) 민관합동 안부살피기  
(월2회 방문, 주1회 전화)

##### 다. 중증장애인을 위한 화장실 안전손잡이 설치(특수시책)

가) 추진기간 : 2020. 6. ~ 12월

나) 대 상 : 10세대(중증장애세대)

다) 주 관 : 상동 새마을지도자협의회

##### 라. 민관협력 「방문 미이용 서비스」 지원

가) 추진기간 : 2019. 1 ~ 12월(매월 1회)

나) 대 상 : 거동 불편 중증장애인 100여명

다) 추진내용 : 자원봉사자의 미용 재능기부로 거동이 불편한 중증장애인 가정방문을 통한 미용서비스 제공

##### 마. 삼복 더위 이기는 어르신 건강식 나눔행사

가) 추진기간 : 2020. 7 ~ 8월중

나) 대 상 : 100명(저소득층 및 독거 어르신)

다) 주 관 : 상동 바르게살기위원회

**바. 독거세대를 위한 겨울철 김장김치 나눔행사 추진**

- 가) 일 시 : 2020. 12월
- 나) 대 상 : 독거어르신 20세대, 각 10kg
- 다) 주 관 : 상동 새마을부녀회

**사. 친절·질서·청결·나눔 《목포사랑운동》 추진**

- 가) 목포사랑운동 교육 및 홍보
  - ▶ 시기/대상 : 매월 회의시 또는 수시/ 직원 및 자생조직, 경로당 어르신
- 나) 버스터미널 주변 홍보 캠페인 집중 전개
  - ▶ 시기/대상 : 매월 1회/ 터미널주변 상가·숙박시설·택시 종사자
- 다) 찾아가는 경로당 상담서비스 및 배식봉사로 나눔문화 실천
  - ▶ 시기/대상 : 매주 1회/ 관내 경로당 및 사회복지관

## 하당동

### 1. 동의 유래

본래 무안군 이로면의 지역으로 창 꽃 위쪽이므로 윗마을, 윗동네, 웃물 또는 상리라 하였는데, 1914년 일제에 의한 행정구역 폐합에 따라 중화동과 하당리 하신진의 각 일부와 부내면의 내동 일부지역을 병합하여 상리라 해서 무안군 이로면에 편입되었다.

1962년 11월 21일 동제 실시에 의하여 목포시에 편입, '94년 7월 6일 목포시 규칙 제1137호에 의거 이 로동에서 상동과 용해동으로 분동되면서 상동에 속하였으며, 1997년 1월 1일 목포시 조례 제1805호에 의거 상동을 하당동, 신흥동으로 분리 하당동은 관리구역 내에 하당마을이 있어 하당동이라 칭하였다.

### 2. 일반 현황

#### 가. 연 혁

- 1) 1997. 1. 1. 목포시 조례 제1805호에 의거 상동에서 분동하여 하당동 개소
- 2) 2001. 6. 27. 하당동 주민자치센터 신축 준공 및 주민센터 개소

#### 나. 지역 특성

- 1) 신도시지역으로 옥암, 남악지구와 인접하여 지속 발전 가능성
- 2) 아파트, 원룸·오피스텔, 단독주택이 골고루 분포된 주거단지와 병·의원, 재래시장, 쇼핑상가 등 편의시설과 생활시설을 갖추고 있음
- 3) 벤처 및 문화산업지원센터, 서남권 청정에너지 기술연구원, 어린이도서관, 영어도서관 등 지식기반시설이 집중화된 지역

#### 다. 행정 조직 및 인구

(단위 : 명)

면적 (km <sup>2</sup> )	행정구역			세대수	인 구			직원 수	비 고
	법정동	통	반		계	남	여		
1.2	2	23	97	6,341	12,513	6,423	6,090	11	

라. 기관단체 : 16개소(기관12, 학교 4, 복지시설 1)

마. 자생조직 : 6개 조직 120명

주민자치위원회, 방위협의회, 새마을협의회, 새마을부녀회, 바르게살기위원회, 통장단

바. 기초생활보장대상자 : 871세대 1,321명

사. 주민자치센터 프로그램

프로그램 명	에어로빅	한국춤	요가 교실	라인 댄스	탁구 교실	하모니카 교실
운영시간	월~금 09:20 ~10:20	화, 목 15:00 ~16:30	월, 화, 목 11:00 ~12:00	월, 수, 금 14:00 ~15:00	수, 금 15:00 ~17:30	화 13:00 ~15:00

### 3. 2019년 주요업무 추진 실적

가. 동민이 하나 되는 『푸른 숲 행복마을 음악회』 개최

- 1) 일 시 : 2019. 9. 27.(금) 14:00 ~ 20:00
- 2) 장 소 : 비파 2차~3차 아파트 사이 도로
- 3) 주 관 : 하당동음악제추진위원회
- 4) 참여인원 : 1,000여명
- 5) 추진내용 : 도심 속 푸른 숲을 배경으로 축제의 장을 가짐으로써 동네 어르신에게는 다과 접대 등 모두에게 경로효친 사상을 고취하고 동민 노래자랑을 중심으로 한분 한분이 한데 모여 어울림 한마당을 펼치는 통합과 화합의 장을 펼침
  - 식전행사 : 주민사랑방 프로그램 시연, 중학생 밴드, 초청가수 공연 등
  - 본 행사 : 개회식, 어르신 전통놀이체험 및 다과접대, 동민 노래자랑
  - 부대행사 : 사랑의 물품판매,王大박 천원경매, 어린이 녹색장터 등

## 나. 출생축하기념통장 발급 추진

- 1) 기 간 : 2019. 1. ~ 12.
- 2) 추진내용
  - 독지가의 후원을 밑거름 삼아 출생아 명의의 기념통장을 개설
  - 출생기념통장에 3만원 입금
- 3) 추진효과
  - 출생축하 기념통장으로 출산 및 저축 장려정책 기여
  - 출생 축하 분위기 조성으로 동민 감동 행정 구현

## 다. 시민과 함께하는 「목포 사랑 운동」 적극 추진

- 1) 친절·질서·청결 교육 (총 45회, 850명)
- 2) 거리질서 캠페인 추진 (총 7회, 270명)
- 3) 청결의 날 운영 등 청결활동 추진 실적 (총 20회, 400명)
- 4) 중점취약지역관리 (총 6개소 1,130㎡ 정비)
- 5) 잡초제거 실적 (15회, 250명, 30km 정비)

## 라. 서남권 하나 되기 운동 추진

- 1) 자매결연지 농촌 일손 돕기 추진 : 연 2회
  - 무안 몽탄면(대봉수확), 영암 도포면(고추 수확 및 손질)
- 2) 자매결연지역 간 상호 교류
  - 푸른 숲 행복마을 음악회 등 행사에 자매결연 지역 주민 초청

## 마. 주민과 함께하는 주민사랑방 운영

- 1) 주민사랑방 프로그램 간담회 개최 : 연 2회
- 2) 주민사랑방 활성화를 위한 다양한 홍보 실시
  - 프로그램 수강생 대상 선호도·건의사항 등 설문조사 실시 : 연 1회
  - 자생단체 회의를 통한 별도 홍보 실시 : 연 4회
  - 수강생 모집 현수막 게시 : 연중

## 바. 더불어 사는 행복마을 하당동 만들기

- 1) 홀로 사는 노인 돌봄이 결연사업 추진
  - 각 자생조직원과 관내 독거노인 1:1 사랑 나눔 결연추진
  - 수시로 안부 살피기, 밑반찬 지원, 집안 청소 등 봉사활동 실시
- 2) 저소득층 후원물품 전달(수시) 및 성금 지원 : 연 5회
- 3) 지역아동센터 자체적 지원 확대
  - 관내 산들강 · 성산 · 한우리지역아동센터와 사업장 연계 추진
  - 제과점, 마트 협조로 간식 · 생필품 제공 : 연 4회
- 4) 자생단체와 함께하는 사랑 나눔 봉사 추진
  - 사랑의 떡국 나눔 행사 : 2019. 1. / 주민자치위원회
  - 행복한 밥상 효나눔 잔치 : 2019. 5. / 주민자치위원회
  - 복지기관 점심 배식 봉사 : 2019. 5. ~ 10. / 새마을부녀회
  - 초복맞이 사랑나눔행사 : 2019. 7. / 새마을부녀회
  - 사랑의 가족사진 찍어주기 : 2019. 10. / 새마을협의회
  - 김장 나눔 봉사 : 2019. 11. 15. / 자생단체 연합

## 4. 2020년 주요업무 추진 계획

### 가. 푸른 숲 행복마을 음악회 개최

- 1) 일 시 : 2020. 10. 중
- 2) 장 소 : 비파 2차~3차 아파트 사이 도로
- 3) 주 관 : 하당동음악제추진위원회
- 4) 참여인원 : 1,000여명
- 5) 추진내용 : 도심 속 푸른 숲을 배경으로 경로효친 사상을 고취하고 동민이 한데 어우러진 축제 의 장 마련

### 나. 소통과 나눔의 정이 넘치는 문화갤러리 운영

- 개인(내촌 갤러리)의 화실을 개방하여 소장품을 알릴 수 있는 기회 마련 및 문화 나눔, 동민 소통의 공간으로 활용
- 기 간 : 2020. 4. ~ 9월. (6개월)
- 장 소 : 내촌 갤러리(바르게살기위원회 최정렬 운영)
- 소 장 품 : 수석, 한국화, 공예품, 난실 등

### 다. 동민과 함께하는 목포사랑운동 전개

- 주민자치위원회, 동 자생조직, 관내 기관단체가 중심이 되어 전 동민에게 파급 확산
- 중점 실천사항(8개 사업)
  - ☞ 「친절하고 깨끗한 청호시장 만들기」 캠페인 전개,
  - ☞ 음식점 및 숙박업소 친절 캠페인 및 홍보물 배부
  - ☞ 아파트 주민 엘리베이터 내 먼저 인사하기
  - ☞ 매월 넷째 주 금요일 해당동 '청결의 날' 지정 운영
  - ☞ 관내 쓰레기 배출지환경정비
  - ☞ 어르신 떡국 대접
  - ☞ 김장 김치 봉사
  - ☞ 짜장면 봉사 등 이웃 사랑 나눔

### 라. 도농 상생교류 자매결연

- 1) 서남권 지역 내 인접지역과 상호교류를 통해 지역 경쟁력 강화와 상생발전 토대 마련, 서남권 통합 분위기 조성
- 2) 해상케이블카 개통 및 목포시 주요 축제 초청 행사 추진
- 2) 실제 상호교류 가능한 서남권 읍면동 자생조직 신규 발굴 추진

### 마. 주민과 함께하는 주민사랑방 운영

- 1) 주민사랑방 프로그램 간담회 개최 : 연 4회
- 2) 주민사랑방 활성화를 위한 다양한 홍보 실시
  - 프로그램 수강생 대상 선호도 · 건의사항 등 설문조사 실시 : 연 1회
  - 자생단체 회의를 통한 별도 홍보 실시 : 연 4회
  - 수강생 모집 현수막 게시 : 연중

### 바. 더불어 사는 행복마을 해당동 만들기

- 1) 저소득 어르신 사랑의 밑반찬 배달하기
  - 6월~11월 : 80세 이상 독거노인에게 월 1회 반찬 배달 및 안부 살피기
  - 수혜 인원 : 월 5명 총 30명 / 자생조직 회원 5명 자원봉사
- 2) 거동 불편 장애인 이 · 미용 봉사
  - 6월~11월 : 장애 1,2급 대상자에게 월 1회 2시간 이 · 미용 봉사, 집안 청소 등



- 수혜 인원 : 월 4명 총 24명 / 자생조직 회원 6명
- 3) 홀몸 어르신 안부 살핌 전화 드리기
  - 6월~11월 : 관내 홀로 사는 어르신에게 주 1회 1시간 안부 살핌 전화하기
  - 수혜 인원 : 주 100명 총 2,400명 / 자생조직 회원 100명
- 4) 한 부모 아동 건강 여행
  - 7월 중 : 한 부모 초등생 10명에게 나주 중흥 골드스파 워터락 체험
- 5) 한 부모 아동 문화 여행
  - 7월 중 : 한 부모 초등생 26명에게 목포시 일원 시티 투어 체험
- 6) 어르신 보양 삼계탕 대접
  - 5월 중 : 70세 이상 어르신 150명에게 어버이날 삼계탕 대접
- 7) 홀몸 어르신 생일상 차려 드리기
  - 6월~11월 : 90세 이상 어르신에게 생일 케익 및 선물 배달
  - 수혜인원 : 월 2명 총 12명 / 자생조직 회원 7명
- 8) 장애인 종합 복지관 식사 배식 봉사
  - 6월~11월 : 자생조직별로 회원 5명이 주 1회 2시간 자원 봉사
- 9) 겨울철 김장 나눔 행사
  - 12월 : 독거 노인 100명에게 김장 김치 나눔 / 자생조직 회원 30명

## 신흥동

### 1. 동의 유래

신흥동은 본래 무안군 이로면에 속하였으나, 목포시에 편입되어 이로동의 관할에 속하였다가 이로동이 상동과 용해동으로 분동되어 상동에 속하였고, 그 후 하당 신도심 택지개발로 인구가 급증하자 상동에서 다시 분동하여 새롭게 「興」 할 지역의 동이란 뜻으로 “新興洞”이라 칭하였다.

### 2. 일반 현황

#### 가. 연 혁

- 1) 1962. 11. 21 무안군 이로면에서 목포시로 편입되어 이로동 관할
- 2) 1994. 7. 6 이로동이 상동과 용해동으로 분동되어 상동으로 속함
- 3) 1997. 1. 1 상동에서 신흥동으로 분동 됨(목포시 조례 1805호)

#### 나. 지역 특성

- 1) 목포교육지원청, 고용노동부 목포지청 등 주요 공공기관이 밀집된 행정의 중심지
- 2) 주민의 70%가 공동주택에 거주하고, 초등학교 2개교·중학교 1개교가 있는 교육의 중심지
- 3) 평화광장, 연인의 거리, 춤추는 바다분수 등이 있는 낭만항구 목포 관광의 중심지

#### 다. 행정 조직 및 인구

(2019. 12. 31. 현재)

면적 (km <sup>2</sup> )	행 정 조 직			세대수	인 구 수			비고
	법정동	통	반		계	남	여	
1.79	1	34	157	7,053	17,224	8,603	8,621	

#### 라. 주택 및 주요시설

주 택(호)					주요시설								
계	아파트	단독	연립	상가	계	공공기관	경로당	학교	병의원	종교	금융	기타	
6,908	4,933	1206	592	156	101	5	8	3	45	10	13	17	

### 마. 사회복지 현황

총 계	국민기초 수급자	장애인	기초연금	한부모가족	차상위 의료급여	다문화가정
1,773/2,225	117/172	709/718	821/1,034	71/194	38/53	17/54

### 바. 주민사랑방 운영

프로그램	강 사 명	수강인원	운영요일/운영시간		운영장소	비고
에어로빅	소순심	11	월 ~ 금	09:00~10:00	2층 다목적실	
요가교실	문희정	20	월, 수, 금	10:30~11:30	2층 다목적실	
라인댄스	소순심	15	월, 수, 금	13:20~14:10	2층 다목적실	
국악·판소리	임권재	19	월, 수	14:30~16:00	2층 다목적실	
서예교실	정정석	14	화, 금	10:00~12:00	2층 회의실	

## 3. 2019년 주요사업 실적

### ☑ 신흥동주민자치회, 주민자치 역량 강화

- 자체 PPT제작 : 자매결연지 방문·타시군 벤치마킹·신흥동 내방시 주민 자치회 자체 PPT제작으로 주민자치 역량 강화 홍보(해상케이블카, 맛의 도시 목포 등 홍보 영상 포함)
- 교류방문(3개기관) : 제주시 천지동·강진군 작천면·세종시 종촌동
- 신흥동 방문 : 대전 서구 의회·광양시 금호동·나주시 봉황면  
(6개기관) 논산시 벌곡면·고흥군 과역면 등
- 신흥동사랑 나눔 : 알뜰벼룩시장, 직거래 판매장터 수익금 어려운 이웃 후원, 저소득층 아동 대상으로 꿈돌이문화탐험대 운영
- 신흥동사랑 청결 : 깨끗하고 쾌적한 환경정비를 위한 쓰레기 분리배출함 제작 설치(3개소) 및 토요일 봉사단 운영
- 제3회 벚꽃나들이축제 개최(2019. 4. 6. ~ 4. 7./ 입암산 구)동광농원 일원)

☑ **어려운 이웃을 지원하기 위한 사회복지대상자 발굴**

- 찾아가는 보건복지 : 복지사각지대 발굴 447건, 방문 상담 328건, 방문간호 5건, 공적지원 209건, 민간후원 37,237천원
- 지역사회보장협의체 : 네이버 온라인 모금활동 전개하여 두 형제에게 450만원 주거마련 보증금 지원

☑ **경로당 어르신 “카페나들이 힐링 사업”추진**

- 마을공동체 협력사업 : 5개 기관 협력하여 관내 어르신 대상 힐링 프로그램 추진
- 사업내용 : 친교시간, 방문간호, 스마트폰 활용 교육, 건강 상식 퀴즈 등

☑ **지역사회 예술진흥 발전 및 사회봉사 활성화를 위한 업무 협약**

- 예술진흥 : 마술여행(주)와 주민을 위한 무료 마술공연 관람
- 사회봉사 : 법무부 목포준법지원센터와 신흥동 취약지역 청결활동

☑ **자생조직 및 노인분회 회의 시 건의 사항 추진**

- 건의사항 : 갯바위 해상보행교 벤치 교체, 버스승강장 비가림막설치 등 64건
- 추진결과 : 완료 56건, 추진 중 8건

☑ **자체 주민등록 상세주소 일제 전수조사**

- 추진대상 : 일반주택 2,456세대 중 원룸 및 다가구주택
- 추진내용 : 세대 전수조사, 상세주소 부여 조사, 누락된 상세주소 정리

☑ **주민이 하나 되는 축제의 장 마련**

- 방위협의회 주관, 침병침병 신나는 물놀이 행사 개최('19. 8. 10. 삼성@ 초록운동장)
- 왕년에 목포 축제 참여('19.9.28.~9.29.), 생활문화동호회 한마당 참여('19.10.12.~10.13.)
- 제1회 할로윈 페스티벌 개최(2019. 10. 25. ~ 10.26./ 평화광장 원형동로 일대)

☑ **목포사랑운동신흥동실천위원회, 친절·청결·나눔 특수시책**

- 친절스마일 배지 제작(500개) : '여기는 친절한 신흥동입니다', '미소·친절'문구가 새겨진 스마일 배지를 제작하여 위생업소(음식업소 및 숙박업소 등)전달
- 무단투기 제도 화분 설치(무단투기 취약지 5개소) : 꽃 화분과 함께 감성을 자극하는 문구가 새겨진 안내판을 설치하여 무단투기에 대한 주민의식 전환
  - ※ 문구 : 내마음은 꽃처럼 고와요, 버리는 손 미운손 나는 예쁜 마음
- 목포사랑나눔 리어카 광고(리어카 3대) : 폐휴지를 줍는 리어카에 저소득층에게 정기적으로 후원하고 있는 독지가 상호 문구 부착으로 기부문화 확산 및 지역주민 관심과 동참 유도
  - ※ 착한가게 : 송학반찬, 마술여행, 그린하우스베이커리, 푸른아이웨어안경

#### ☑ 2019년 신흥동 활약

- 2018년 「동 행정 종합평가」 우수상 수상(2019. 2월 정례조회)
- 2018년 「성과관리 및 평가」 장려상 수상(2019. 4월 정례조회)
- 2019년 「상반기 洞 행정 종합평가」 우수상 수상(2019. 8월 정례조회)
- 2019년 목포시 「민원친절대상」 장려상 수상(2019. 9월 정례조회)
- 2019년 「전라남도읍면동장 현장행정평가」 대상(1위)수상(2020. 2월)

## 4. 2020년 주요사업 계획

### ☑ (친절) 캠페인 전개 및 모니터링단 운영

- 평화광장 음식점소 및 숙박업소 대상 친절 캠페인 실시(분기)
  - 참여인원 : 45명(목포사랑운동신흥동실천위원회, 자생단체)
  - 내 용 : 웃는 얼굴로 인사하며 손님 맞이하기 홍보 리플렛 배부
- 자생조직 친절 모니터링단 운영(매월)
  - 참여대상 : 신흥동 자생조직(7개)
  - 내 용 : 종사자 용모와 태도(인사, 손님 응대) 등 친절서비스를 모니터링하여 관계부서(건강증진과, 관광과)에 피드백

### ☑ (질서) 교통질서 캠페인 전개 및 야간 합동 순찰

- 해당지구대 연계 하나내과 사거리, 기초 법 질서 지키기 캠페인 실시(분기)
  - 참여인원 : 15명(하당지구대, 바르게살기위원회)
  - 내 용 : 선진거리 질서 확립을 위한 교통질서 캠페인 전개
- 새마을부녀회·하당지구대, 동네 한바퀴 야간 합동 순찰(분기)
  - 참여인원 : 15명(하당지구대, 바르게살기위원회)
  - 내 용 : 우범지역 및 골목길 순찰, 청소년·여성 안심귀가 지원

### ☑ (청결) 토요봉사단 운영 및 내집(가게)앞 내가 치우기

- 신흥동 청결지킴이 토요봉사단 운영(매월 마지막주 토요일)
  - 장 소 : 평화광장, 장미의 거리 등 주요 관광지
  - 참여인원 : 토요봉사단, 자생단체, 직원
- 내집(가게)앞 내가 치우기 캠페인 전개
  - 대 상 : 관내 평화광장, 장미의 거리 음식점 업주

- 내 용 : 신홍동 조끼 뒷면에 “내집(가게)앞 쓰레기!담배꽂초!눈!잡초! 내가 치우기”문구를 새겨 업주 참여 독려와 시민의식 개선

☑ (나눔) 기부소식 게시판 설치 및 희망을 주는 복지서비스 지속 추진

- 나눔 문화 확산을 위한 “기부소식 게시판”설치

- 슬 로 건 : 함께하면 행복해요
- 내 용 : 기부소식게시판을 설치하여 이웃돕기에 참여 한 기부자 명단을 게재, 기부와 나눔 문화 확산 전개

☑ “어려운 이웃을 후원하는 착한가게”현판 제작

- 대 상 : 일정금액 또는 물품을 정기적으로 후원하는 착한가게
- 내 용 : 마을공동체 활성화를 통한 지역사회 나눔 활동 전개

☑ 경로당 어르신 “힐링 프로그램”지속 추진

- 슬로건 : 감성충만! 건강충전! 소소한 행복찾기
- 내 용 : 친교시간, 방문간호, 스마트폰 활용교육, 건강상식 퀴즈  
※ 제1차 프로그램 : 카페나들이, 제2차 프로그램 : 노래방 나들이

☑ 꿈돌이문화탐험대 운영(분기)

- 대 상 : 저소득 가정, 한부모 가정 아동
- 내 용 : 마술공연, 영화 관람, 서점나들이, 역사탐방 등

☑ “빛처럼 마법처럼”마술 체험 공연(1회)

- 대 상 : 500명(사회복지 아동시설, 지역 아동센터)
- 내 용 : 빛 마술체험, 라이트 드로잉, 마술배우기 등  
※ 쌀, 라면 나눔, 경로당 방문 어르신 안부살피기 등 다양한 복지서비스로 희망 나눔 실천 전개

## 삼향동

### 1. 동의 유래

무안군 삼향면 대양리 7개 마을(산계, 산양, 월산, 장자곡, 노득동, 내화촌, 대박산)과 목포시 이로동 관내 2개 마을(석현, 신지)을 합병하여 목포시 삼향동으로 편성한 동이다.

### 2. 일반 현황

#### 가. 연혁

- 1) '87. 1. 1 목포시 삼향동 신설
- 2) '97. 1. 1 목포시 행정동분합(조례 제1805호)으로 삼향, 옥암, 부흥동으로 분동

#### 나. 지역 특성

- 1) 서해안 고속도로와 국도 1·2호선이 통과하는 교통의 요충지
- 2) 6개 자연마을과 5개 아파트 단지로 형성된 도·농복합지역으로 지속발전 가능한 도심 속 전원마을
- 3) 국제축구센터가 있으며 대양산단 분양 및 임성지구도시개발 사업이 추진 중에 있음

#### 다. 행정 조직 및 인구

면적 (km <sup>2</sup> )	행정구역			세대수	인구			기초수급자		직원수
	법정동	통	반		계	남	여	세대	인원	
7.7	2	15	64	2,277	5,163	2,591	2,572	202	343	10

## 라. 주택 및 주요시설

주 택 (호)					주 요 시 설 (개소)						
계	단독	연립	아파트	상가	계	공공기관	학교	복지시설	경로당	금융기관	병의원
2,277	660	77	1,507	33	22	2	3	2	12	-	3

## 마. 주민자치센터 운영

프로그램명	요가교실	탁구교실	풍물교실	퓨전난타
운영시간	10:50~12:00 (월,수,목)	14:00~16:00 (화,수)	10:00~12:00 (화,금)	초급 14:00~15:00(월,금) 중급 15:00~16:00(월,금)

## 3. 2019 주요업무 성과

## 가. 쾌적하고 아름다운 전원마을 삼향동 가꾸기 운동 추진

- 1) 목포시 관문으로써 청결활동 실시
  - ▶ 자생조직 및 주민과 함께 청결활동 실시 : 35회 990명 참여
- 2) 공한지 정비 추진
  - ▶ 동주민센터 옆 공원 꽃밭조성 : 2개소 165㎡

## 나. 동민화합을 위한 행사 추진

- 1) 어르신 건강의 날 행사 개최
  - ▶ 행사개요 : 2019. 6. 28(금), 관내 경로당 12개소에 삼계탕 재료와 과일을 전달
  - ▶ 주 관 : 삼향동 자생조직 연합
- 2) 사랑의 김장 담그기 행사
  - ▶ 행사개요 : 2019. 12. 4(수)(삼향동행정복지센터) 소외계층 및 경로당에 김치(300포기,80박스)전달
  - ▶ 주 관 : 삼향동 자생조직 연합
- 3) 자생조직 연합 송년회
  - ▶ 행사개요 : 2019. 12. 20(금), 삼향동행정복지센터 강당, 100여명(자생조직 전체 등)
  - ▶ 주 관 : 삼향동 주민자치위원회



#### 다. 「찾아서 함께하는 복지행정」 실현

- 1) 기초생활수급자 정기적 방문 애로사항 청취 : 150세대
- 2) 자생조직 및 독지가와 함께하는 소외계층 살피기
  - ▶ 경로당(12개소) 방문 애로사항 청취 : 48회
  - ▶ 새마을부녀회 : 어려운 이웃 연말 김장김치 전달(80세대 전달) 및 떡국나눔행사(30세대)
  - ▶ 경로당 회장단 간담회 개최 : 4회(분기별)
  - ▶ 경로당7 직접 방문 노인 이·미용권 배부 : 4회 440명
  - ▶ 백미 및 생활용품 경로당에 전달 : 3회, 36개소
  - ▶ 어르신 건강의날 행사 : 삼계탕 재료 및 과일 제공(12개소 경로당)

#### 라. 주민자치센터 운영

- 1) 풍물교실 : 98회(897명)
- 2) 요가교실 : 126회(1,144명)
- 3) 탁구교실 : 95회(1,906명)
- 4) 퓨전난타 : 초급97회(1,319명), 중급97회(1,287명)

#### 마. 「전원마을 삼향동 주말농장」 운영(특수시책)

- 1) 목 적
  - ▶ 녹색생활 실천 주민자치 역량 강화 사업으로 추진
  - ▶ 친환경재배를 통한 자연을 살리는 운동 참여 유도
  - ▶ 가족, 이웃과 함께하는 기회의 장으로 활용
- 2) 운영기간 : 2019. 4월 ~ 11월
- 3) 장소/면적 : 목포시 대양동 62-1번지, 약 1,828m<sup>2</sup>
- 4) 모집규모 : 150가족
- 5) 주 관 : 삼향동 주민자치위원회 및 삼향골 마을기업
- 6) 내 용
  - ▶ 가족당 17m<sup>2</sup> (약5평) 면적을 분양하고, 친환경 농업으로 자율 재배
  - ▶ 비료, 퇴비, 밭 정리(로타리)는 주말농장 개장 전에 삼향동 주민자치위원회에서 일괄 작업
  - ▶ 분양 후 남은 면적은 동 및 자생조직 단체에서 사랑 나눔을 위한 작물 재배 추진

## 4. 2020 주요업무 추진계획

### 가. 친절·질서·청결·나눔을 시민과 함께 하는 「목포사랑운동」 적극 추진

#### 1) 자생조직 및 주민과 연계한 청결동 실시

- ▶ 각종 축제(유달산 봄 축제 등) 대비 자생조직 및 주민과 함께 목포시 관문인 검문소 일대 청결활동 실시

#### 2) 공한지 정비 및 꽃식재, 꽃길 조성

- ▶ 유휴농지 주말농장 조성 : 1개소(2,400㎡)
- ▶ 꽃식재 : 2개소(260㎡)
- ▶ 국도 1호선 주요 도로변 유휴지 정비 및 꽃길 조성 : 코스모스, 4km

### 나. 「주민자치센터 운영」 내실화

#### 1) 주민과 함께하는 다양한 프로그램 운영

- ▶ 문화여가 : 풍물교실, 요가교실, 탁구교실, 퓨전난타
- ▶ 특성화교실 : 주말농장

#### 2) 강사 및 프로그램 수강생 간담회, 설문조사 등을 통하여 주민의 요구에 부응한 참신한 프로그램 적극 개발

#### 3) 프로그램에 대한 운영평가 보고회 및 「참여자 발표회」 개최 추진

### 다. 「시민을 섬기는 복지행정」 실현

#### 1) 경로당 노인회장 간담회 개최 : 4회(분기별)

#### 2) 어르신들을 위하여 노인 목욕권 경로당 방문 전달

#### 3) 연말 불우이웃돕기 김장김치 전달 행사 개최

#### 4) 동장이 직접 정기적으로 국민기초수급세대 방문 애로사항 청취

**라. 동민화합을 위한 행정 구현**

- 1) 열무김치 나누기 행사 추진 : 4월
- 2) 어르신 건강의 날 행사 개최 : 7월
- 3) 항구축제 사랑나눔 떡거리 부스 운영 : 10월
- 4) 자생조직 연합 하계 야유회 개최 : 9월
- 5) 삼향골 풍년제 개최 : 11월
- 6) 사랑의 김장김치 나누기 행사 추진 : 12월
- 7) 자생조직 연합 송년회 개최 : 12월

## 옥암동

### 1. 동의 유래

목포시 조례 제1805호에 의거 행정동 분합, 목포시 삼향동에서 분동된 후 일부지역 부주동으로 편입  
본래는 옥으로 만든 함(옥함)이었는데 음과 뜻이 변하여 옥암으로 유래

### 2. 일반 현황

#### 가. 연 혁

- 1) 1987. 1. 1. 무안군 삼향면에서 목포시 삼향동으로 편입
- 2) 1997. 1. 1. 목포시 삼향동에서 목포시 옥암동으로 분동
- 3) 2011. 12. 26. 목포시 옥암동에서 일부지역 부주동으로 분동

#### 나. 지역 특성

- 1) 학교와 아파트가 어우러져 교육과 주거의 중심지로 살기좋은 동네
- 2) 시민문화체육센터, 부주산체육공원 등이 위치한 문화·스포츠의 메카
- 3) 대형마트가 입점하여 물류의 중심지로 지역경제 활성화 도모

#### 다. 행정 조직 및 인구

(단위 : 명)

면적	행정 조직			세대수	인 구			공무원		비고
	법정동	통	반		계	남	여	정원	현원	
2.58km <sup>2</sup>	1	21	79	4,276	11,324	5,452	5,872	11	11	

라. 기관·단체 : 16개(공공기관 2, 학교 3, 경로당 11, 금융기관 1)

마. 국민기초생활보장수급자 : 75세대, 140명

**바. 자생조직 : 6개 조직 74명**

주민자치위원회 17, 바르게살기협의회 14, 방위협의회 10, 통장협의회 21, 새마을부녀회 5, 새마을지도자협의회 7

**사. 주민사랑방 주요 프로그램**

프 로 그 램	장 소	운영주기	참여인원(1일 평균)
에어로빅	문화여가방	월, 수, 금	20명
건강요가	문화여가방	화, 수, 목	20명
라인댄스	문화여가방	화, 수, 목	15명
스포츠댄스	문화여가방	월, 금	15명
탁구교실	문화여가방	금	10명
기타교실	문화여가방	월, 수	10명
들꽃자수교실	소회의실	수	10명
여성헬스교실	체력단련방	월, 수, 금	10명
체력단련실	체력단련방	월~금	10명

**3. 2019년 주요업무 추진실적****가. 친절 · 질서 · 청결 · 나눔 목포사랑운동 확산 운동 전개**

- 1) 사업기간 : 연중
- 2) 사업주체 : 목포사랑운동 옥암동실천위원회
- 3) 사업내용 : 해상카이블카 개통, 국제슬로시티 가입, 맛의 도시선포 등 천만 관광객 방문에 따른 자발적 주민참여 운동 전개
  - 유동인구, 상가밀집지역 內 '목포사랑운동'동참 캠페인 실시
  - 내집, 내 가게 앞 쓰레기 직접 치우기 및 화분 내놓기 운동 전개
  - 도로변 불법주정차 차량 '노랑풍선 달아주기'운동 실시
  - '찾아가는 어르신 한방의료 서비스'실시
  - 종교단체와 연계한 반찬배달, 온누리상품권, 후원금 지원 등 나눔 실천

#### 나. 「힐링 공간 삼향천 가꾸기」 사업

- 1) 사업기간 : 2019년 1월 ~ 12월(연중)
- 2) 사업주체 : 옥암동 자생조직연합
- 3) 사업내용
  - 삼향천 주변 계절 꽃 식재 및 벚꽃나무 심기
  - 삼향천 주변 청결활동 실시 : 매월 1회
  - 365일 자연이 함께 하고 음악이 흐르는 오감만족, 힐링 공간으로 정비

#### 다. 더불어 행복한 옥고를 나눔 분위기 조성

- 1) 사랑의 쌀 뒤주함 상시 운영
  - 일 시 : 상시 운영
  - 주요내용 : 동에 설치된 「사랑의 쌀 뒤주함」에 주민 스스로 쌀을 기증하고, 필요한 분들은 어려움 없이 쌀을 가져 갈 수 있게 운영
- 2) 종교단체 연계 사랑의 연탄나눔 활동
  - 일 시 : 2019. 11. 9
  - 대상 및 주관 : 관내 저소득 2세대 / 성문교회, 옥암성당
  - 주요내용 : 겨울나기가 어려운 저소득 세대를 발굴 종교단체와 연계 연탄나눔 봉사활동을 전개
- 3) 「찾아가는 어르신 한방 의료 봉사」운영
  - 사업기간 : 연중(홀수달, 연 6회)
  - 사업주체 : 옥암동 지역사회보장협의체
  - 주요내용 : 한의사, 간호사 등 의료진이 경로당(12개소)을 직접방문 어르신을 대상으로 건강상담, 침, 뜸, 일상생활 건강개선을 위한 교육 등을 실시하며 한방 의료 봉사

#### 라. 시민을 행복하게 하는 맞춤형 행정 서비스

- 1) 서남권 하나되기 운동 추진
  - 자매결연지역 행사 참여 및 상생발전을 위한 교류 행사 추진 : 년 2회
  - 자매결연지 농산물 직거래장터 운영 : 년 1회
- 2) 보건소와 연계하여 월 2회 이상 경로당방문으로 어르신 건강 살피기
- 3) 주민사랑방 프로그램 다양화 및 지속 운영 : 9개 강좌 월 1,000여명 이용

## 4. 2020년 주요업무계획

### 가. 친절·질서·청결·나눔 목포사랑운동 정착

- 1) 친절한 미소의 도시 「친절」
  - ① 직원 및 관내 음식점 및 서비스업 친절 점검 및 홍보 : 분기 1회
  - ② 다중이용시설 이용 시민대상 캠페인 실시 : 분기 1회
- 2) 질서있는 거리·교통 문화의 도시 「질서」
  - ① 안전한 등·하굣길 교통질서 캠페인 : 분기 1회
  - ② 불법 주·정차 차량 노랑풍선 달아주기 : 연 2회
- 3) 깨끗하고 청정한 도시 「청결」
  - ① 옥고를 지키미 운영 무단쓰레기 배출지 상시 점검
  - ② 청결의 날 추진 및 내 상가 앞 화분 내놓기 캠페인 : 분기 1회
- 4) 사랑이 넘치는 정감 있는 도시 「나눔」
  - ① 사랑의 쌀 뒤주함 운영 및 주민초청 나눔 행사 실시
  - ② 종교단체 연계 '사랑의 연결 끈'사업 추진

### 나. 희망나눔 「사랑의 반찬 나눔」 실시

- 1) 사업기간 : 2020. 3월 중
- 2) 사업주체 : 옥암동 통장상조회
- 3) 사업대상 : 관내 취약계층 20세대
- 4) 사업내용 : 거동이 불편해 바깥활동 및 급식이 어려운 세대를 방문 반찬나눔 봉사

### 다. 「동네 건강증진의 날」 개최

- 1) 사업기간 : 2020. 6월 중
- 2) 사업주체 : 옥암동 자생조직 연합
- 3) 사업대상 : 65세 이상 어르신 및 관내 주민(500명)
- 4) 사업내용 : 삼계탕 및 과일 등 접대

### 라. 행복을 나누는 「사랑의 집수리」 실시

- 1) 사업기간 : 2020. 10월 중
- 2) 사업주체 : 옥암동 주민자치위원회
- 3) 사업대상 : 관내 취약계층 3세대
- 4) 사업내용 : 도배, 장판, 전기 등 수리로 열악한 주거환경 개선

**마. 따뜻한 겨울나기 연탄 나눔 행사**

- 1) 사업기간 : 2020. 12월 중
- 2) 사업주체 : 옥암동 새마을지도자협의회
- 3) 사업대상 : 관내 취약계층 3세대
- 4) 사업내용 : 연탄 배달 및 후원물품 전달

**바. 365일 풍경이 있는 삼향천 산책로 가꾸기**

- 1) 사업기간 : 연중
- 2) 사업주체 : 옥암동 자생조직 연합
- 3) 사업내용 : 삼향천 주변 청결활동 월 1회 실시 식물터널 추가 및 벽화 보강

**사. 서남권 하나되기 사업 추진 : 자매결연 연합행사 및 직거래장터 운영**



## 부흥동

### 1. 동의 유래

행정동 분합에 의하여 1997. 1. 1 자로 삼향동에서 분동, 영산강하굿둑 입구 왼편에 부흥산이 있어 부흥동으로 칭하였다.

### 2. 일반 현황

#### 가. 지역 특성

- 1) 신도심지역으로 아파트 등 공동주택이 90%를 차지하고 있으며 비교적 젊은층의 생활과 경제활동의 근거지 지역
- 2) 우리시 동쪽 관문에 위치하고 있으며 삼향천, 장미의 거리, 평화광장 등 시민들의 주요 편의시설 및 휴식공간이 위치해 있음

#### 나. 행정구역 및 인구

(단위 : 명)

면적 (km <sup>2</sup> )	행정구역			세대수	인구			국민기초 보장수급자	직원 수
	법정동	통	반		계	남	여		
0.68	1	23	125	4,261	10,114	4,905	5,209	149/244	10

#### 다. 사회복지 분야

(단위 : 세대/명)

계	기초생활 세대수	기초연금 대상자	한부모 세대	차상위계층 대상자 수	등록 장애인수	가정위탁 아동
1,352 /1,697	149/244	593/718	58/141	129/171	423/423	0

## 라. 관내 아파트 현황(8개, 3,593세대)

연번	아파트명	세대수	연번	아파트명	세대수	연번	아파트명	세대수
1	부영1차	450	4	부영5차	353	7	우미오션빌	396
2	부영2차	585	5	제일 1차	437	8	에메랄드골드	58
3	부영3차	757	6	우미블루빌	557			

## 마. 자생조직 : 5개단체 94명

조직명	계	주민자치 위원회	바르게 살기	새마을 협의회	새마을 부녀회	통장 협의회
인원	94	27	22	12	10	23

## 바. 민원처리 분야

총 계	주민등록			가족관계 등록 업무	제증명발급			비고
	전·출입	증발급 (신규,재발급)	기타 (등록,말소)	신고처리 (출생,사망)	주민 등·초본	인감증명 및 신고	기타제증명 (FAX민원포함)	
35,139	3,342	897	9	112	16,766	11,986	2,027	

## 사. 민방위 분야

대원수 ( '19. 12. 31)	자원변동사항			민방위 기본교육 대상자수	인력동원 대상	주민 신고망수	민방위 장비보유	비상대피 시설 수	비상 사이렌 보유여부
	계	전입	전출						
763명	280명	121명	159명	261명	1,266명	57명	15종 844점	8개소	1개소

## 아. 대형폐기물 처리

총건수	'19.1.1 ~ 6. 30	'19. 7. 1 ~ 12. 31	1일처리건수	비고
6,975건	3,047건	3,928건	19건	

## 3. 2019년 주요업무 추진실적

### 가. 행정복지센터 프로그램 운영

- ▶ 다양한 프로그램 운영 활성화 및 주민 참여 유도
  - 8개 프로그램 623회, 주민 5,077명 참여
- ▶ 운영 프로그램

프로그램명	기타교실	서예교실	영어회화	요 가	중급중국어	초급중국어	성인 문해교실
운영시간	10:30 ~ 11:40 (화, 목)	10:00 ~ 12:00 (수, 금)	10:00 ~ 11:30 (월, 목)	09:20 ~ 10:20 (화, 수, 목)	13:00 ~ 14:00 (월, 목)	14:30 ~ 15:30 (월, 목)	12:30 ~ 14:30 (화, 수, 목)

### 나. 다문화가정과 함께하는 「우리 명절 보내기」

- ▶ 행사일시 : 2019. 1. 25.(금)
- ▶ 장 소 : 부흥동 행정복지센터 2층 회의실
- ▶ 참석대상 : 30명(이주여성 20명, 새마을부녀회원 10명)
- ▶ 주 관 : 부흥동 새마을 부녀회
- ▶ 행사내용 : 우리고유명절 유래 알기, 가래떡 썰기, 떡국 나눔

#### 다. 부흥동 자생조직 행복 나눔 릴레이

- ▶ 사랑의 쌀 전달 행사 : 지역사회보장협의체, 주민자치위원회, 새마을지도자협의회, 바르게살기위원회 등 자생조직
  - 백미(20kg) 400포, 라면 등 생필품전달
- ▶ 설·추석맞이 경로당 위문(7개소) : 주민자치위원회, 통장협의회, 새마을부녀회 등
  - 과일, 백미, 송편등 전달
- ▶ 다문화가정 우리명절 체험행사 : 새마을부녀회
  - 이주여성(20가구)들과 함께 떡국과 송편을 만들고 이해의 시간 마련
- ▶ 사랑의 김장김치 나눔 : 새마을부녀회
  - 김장김치 50박스 관내 경로당 및 저소득 층 전달

#### 라. 『목포사랑운동』 중점 추진

- ▶ 【친절】 : 친절 캠페인 7회, 168명 참여
- ▶ 【질서】 : 기초질서 기키기 캠페인 13회, 225명 참여
- ▶ 【청결】 : 중점 취약지 청결활동 등 78회, 1,670명 참여
- ▶ 【나눔】 : 소외계층 나눔 활동 등 223회

### 4. 2020 주요업무 추진계획

#### 가. 『목포사랑운동』 중점 추진

- ▶ 추진기간 : 2020. 1월 ~ 연중
- ▶ 주 관 : 부흥동 목포사랑운동 실천위원회
- ▶ 추진내용
  - 자상단체별 중점추진 과제 부여 후 요목별 실천운동 전개
  - 【친절】 : 새마을협의회·새마을부녀회
  - 【질서】 : 주민자치위원회
  - 【청결】 : 통장협의회·바르게살기위원회
  - 【나눔】 : 지역사회보장협의체

#### 나. 『이웃사랑』 행복 나눔 운동전개

- ▶ 추진기간 : 2020. 1월 ~ 연중
- ▶ 추진내용
  - 홀로사는 노인 및 소외계층 김장김치 나눔 : 새마을부녀회
  - 초복맞이 경로위안잔치 및 소외계층 생필품 나눔 : 바르게살기위원회
  - 관내 경로당 위문 및 말벗 되어드리기 : 주민자치위원회, 분기별 7개소
  - 복지사각지대 발굴 및 지원 : 지역사회보장협의체, 100세대
  - 연말 사랑의 쌀 나눔 행사 : 지역사회보장협의체, 백미(10kg) 100가구
  - 추석맞이 사랑의 쌀 나눔 행사 : 지역사회보장협의체, 주민자치위원회, 새마을협의회, 바르게살기위원회, 백미(10kg) 200가구

#### 다. 『행복반찬 드림』 사업

- ▶ 추진시기 : 2020. 5. 1. ~ 2020. 12. 31.(7개월)
- ▶ 사업대상 : 저소득층 70세대(홀로사는 노인, 장애인 세대 등)
- ▶ 주 관 : 부흥동 지역사회보장협의체
- ▶ 내 용 : 매월 셋째 주 금요일 저소득층 10세대를 선정 부식지원

#### 라. 다문화가정과 함께하는 「우리 명절문화 체험하기」

- ▶ 행사일시 : 연2회(설, 추석)
- ▶ 장 소 : 부흥동 행정복지센터 2층 회의실
- ▶ 참석대상 : 다문화가정 40가구 및 자생조직
- ▶ 주 관 : 부흥동 새마을 부녀회
- ▶ 행사내용 : 떡국만들기, 송편 빚기, 친정엄마 되어주기

#### 마. 어르신과 소통을 위한 “경로당 방문의 날” 운영

- ▶ 추진시기 : 매월 1회, 동장 및 자생조직단체장 등
- ▶ 대 상 : 아파트 7개소 경로당
- ▶ 내 용 : 매월 1회 경로당 순회 방문 및 애로사항 청취

- 대상 및 주관 : 관내 저소득 2세대 / 성문교회, 옥암성당
- 주요내용 : 겨울나기가 어려운 저소득 세대를 발굴 종교단체와 연계 연탄나눔 봉사활동을 전개
- 3) 「찾아가는 어르신 한방 의료 봉사」 운영
  - 사업기간 : 연중(홀수달, 연 6회)
  - 사업주체 : 옥암동 지역사회보장협의체
  - 주요내용 : 한의사, 간호사 등 의료진이 경로당(12개소)을 직접방문 어르신을 대상으로 건강상담, 침, 뜸, 일상생활 건강개선을 위한 교육 등을 실시하며 한방 의료 봉사

#### 바. 시민을 행복하게 하는 맞춤형 행정 서비스

- 1) 서남권 하나되기 운동 추진
  - 자매결연지역 행사 참여 및 상생발전을 위한 교류 행사 추진 : 년 2회
  - 자매결연지 농산물 직거래장터 운영 : 년 1회
- 2) 보건소와 연계하여 월 2회 이상 경로당방문으로 어르신 건강 살피기
- 3) 주민사랑방 프로그램 다양화 및 지속 운영 : 9개 강좌 월 1,000여명 이용

## 부주동

### 1. 동의유래

과거 영산강 하구변에 자리잡고 있어 인근의 섬과 산들이 아름답게 떠보인다고 하여 지어진 부주두 마을의 의미를 살려 「부주동」 명칭 사용

### 2. 일반 현황

#### 가. 연 혁

- 1) 2011. 12. 26. 옥암동과 부흥동에서 부주동으로 분동
- 2) 2012. 01. 25. 부주동 주민센터 개소
- 3) 2013. 10. 07. 현청사 이전, 업무 개시

#### 나. 지역 특성

- 1) 법원·검찰청·서해지방해양경찰청 등 주요행정기관이 밀집된 행정중심지
- 2) 옥암수변공원·부흥산 둘레숲길 등 10여개의 소공원이 산재한 도심속 생태도시
- 3) 목포시 인구의 10% 이상을 차지하고 있는 행정·교육·주거의 중심지
  - 가) 주택의 90% 이상이 아파트(14개소)로 구성됨
  - 나) 초·중학교 다수 분포(초4, 중2)로 교육의 중심지

#### 다. 행정구역 및 인구

면적 (km <sup>2</sup> )	행정조직			세대수	인구			공무원수		비고
	법정동	통	반		계	남	여	정원	현원	
3.44	1	31	124	9,134	24,421	12,111	12,310	15	13	

## 라. 주택 및 주요시설

주 택 (호)					주 요 시 설 (개소)					
계	단독	연립	아파트	상가	공공 기관	학교	종교	경로당	금융 기관	병의원
9,570	82	1,757	7,376	311	5	6	16	10	4	3

## 마. 사회복지 현황

총 계	국민기초 수급자	차상위계층				독거 노인	가정 위탁	한부모
		장애인	본인부담	우선돌봄	자활			
1,609	863	40	101	58	6	97	83	361

## 바. 민원처리 분야

총 계	주민등록			가족관계 등록업무	제증명발급			
	전·출입	증 발 급 (신규,재발급)	기 타 (등록,말소)	신고처리 (출생,사망)	주 민 등·초본	인감증명 및 신고	가족관계 증명서	기타제증명 (FAX민원포함)
96,271	4,635	1,073	261	203	26,939	11,153	25,580	26,427

## 사. 주민사랑방 운영

프로그램	강 사 명	운영장소	운영주기	참여인원
요가교실	차경숙	2층 다목적실	화,수,목	40
필라테스교실	임미영	2층 다목적실	월,금	40
탁구교실	양화실	2층 다목적실	화	20
춤댄스	남궁정선	2층 다목적실	화,목(야간)	20



프로그램	강사명	운영장소	운영주기	참여인원
서예교실	김성준	2층 회의실	화,목	10
중국어교실	강성식	2층 회의실	화,금	5
하모니카교실(중)	배숙자	2층 회의실	월	15
하모니카교실(초)	배숙자	1층 사랑방	화	15

#### 아. 관내 공동주택 현황(14개 / 7,376세대)

연번	아파트명	세대수	연번	아파트명	세대수	연번	아파트명	세대수
1	옥암1차	700	6	옥암코아루	290	11	우미파렌하이트	503
2	옥암휴먼시아	1,280	7	한국아멜리움	526	12	코아루천년가	274
3	옥암푸르지오	516	8	옥암골드클래스	429	13	골드디움3차	212
4	부영애시앙1차	621	9	한라비발디	534	14	근화옥암베아채	753
5	부영애시앙2차	269	10	모아엘가	469	<b>평화 경제의 중심, 위대한 목포시대</b>		

### 3. 2019년 주요업무 추진실적

#### 가. 「목포사랑운동」 중점 추진

- ▶ 【친절】 : 친절 캠페인 40회, 890명 참여
- ▶ 【질서】 : 기초질서 지키기 캠페인 7회, 150명 참여
- ▶ 【청결】 : 중점 취약지 청결활동 등 36회, 690명 참여
- ▶ 【나눔】 : 소외계층 나눔 활동 등 88회

#### 1) 목포사랑운동 3개동(옥암,부흥,부주동) 연합 합동캠페인 개최

- 일시 및 장소 : 2019. 3. 25(월) / 도청입구사거리
- 참여인원 : 100여명(실천위원회, 자생단체, 기관단체 등)
- 성 과 : 출근시간대 시청홍보 차량 및 주민이 합동 캠페인 전개로 홍보 효과 증대

- 2) 「미소와 친절이 있는 동네만들기」 친절 앞치마 캠페인 전개
- 기 간 : 2019. 6. 19.(수) ~ 7. 19.(금)
  - 대 상 : 관내 음식점 50여개소
  - 성 과 : 친절 앞치마 착용으로 낭만항구, 맛의도시 목포 홍보와 더불어 친절마인드 함양으로 서비스 개선 및 2020으뜸맛집 선정 참여유도
- 3) 함께 웃고 함께 꿈꿔요(학습비) 지원사업
- 일 시 : 2019. 8. 19. / 6개월간
  - 대 상 자 : 고등학생 2명
  - 주 관 : 부주동지역사회보장협의체
  - 내 용 : 협의체 회원들의 자발적인 기부로 한부모가정 2명에게 학원(모노스학원) 매칭 및 6개월간 학원비(324만원) 지원
  - 성 과 : 학업의지가 있는 저소득층세대에 학원비 지원으로 지역인재양성에 기여
- 4) 2019 부주장학회 장학금 전달
- 일 시 : 2019. 12. 19.
  - 장 소 : 동 행정복지센터 1층 소회의실
  - 수혜대상 : 저소득층 고등학생(2명/각 300천원), 대학생(3명/각 500천원)
  - 내 용 : 장학증서 및 장학금 전달

## 4. 2020년 주요업무 추진계획

### 가. 목포사랑운동 4대과제 세부추진계획

- 1) (친절) 음식점 친절마인드 함양 캠페인 전개 및 친절스티커 제작 배부
- 관내 음식점 대상 친절마인드 함양 1:1 캠페인 전개
    - 시 기 : 2월~ 연중 월 1회이상
    - 대상업소 : 관내 음식점 100여개소
    - 내 용 : 맛의도시 목포 브랜화 사업 홍보 및 웃는 얼굴로 인사하며 손님 맞이하기 등 서비스 개선을 위한 종사자 대상 방문 캠페인 실시
  - “친절1등부주동” 친절스티커 제작 배부
    - 시 기 : 2월~ 연중 월 1회이상
    - 내 용 : 모든 자영업소 대상 친절스티커 제작하여 친절 캠페인 시 배부 및 부착(출입구)으로 친절실천 동참 유도

## 2) (질서) 기초질서확립 거리캠페인 전개 및 야간 합동 순찰

## □ 관내 초중학교 6개소 등곳길 및 교차로 합동 캠페인 전개

- 시 기 : 3월, 6월, 9월, 12월(분기 1회)

- 참여인원 : 15명(부주파출소, 바르게살기위원회 등)

- 내 용 : 어린이보호구역 교통법규(민식이법) 및 기초질서 지키기 캠페인

## □ 방위협의회, 통장단 야간 우리동네 지킴이 방범활동

- 시 기 : 2월, 5월, 8월, 11월(분기 1회)

- 참여인원 : 20명(방위협의회, 통장협의회)

- 내 용 : 원룸지역 CCTV사각지대 등 우범지역 야간 방범활동

## 3) (청결) 부주청결봉사대 운영 및 의식개선 홍보활동 강화

## □ 부주청결봉사대 청결 증점 추진의 날 월 1회 운영

- 장 소 : 간선도로변, 옥암대학부지, 공한지, 원룸지역

- 참여인원 : 자생단체, 기관단체, 종교단체 등 50여명

- 내 용 : 가로변 청결활동, 공한지 정비(꽃밭, 주차장조성) 및 원룸지역 세대별 분리수거 등 집  
중홍보

## 4) (나눔) 나누는 기쁨 함께하는 행복, 사랑이 넘치는 동네만들기

## □ 찾아가는 행복나눔터 지속 발굴(2개소 이상)

- 시 기 : 연중 수시

- 대 상 : 관내 또는 남약소재 음식점, 도소매업소

- 내 용 : 정기후원 행복나눔터 확대를 위한 자생조직 연계 추천 발굴 및 대상업소 상시 방문  
(현재 6개소 운영)

## □ 디딤씨앗통장 1:1매칭 후원사업 지속 추진 및 홍보

- 시 기 : 연중 수시

- 대 상 : 자생조직회원 또는 지역독지가

- 내 용 : 정부지원금이 추가적립되는 디딤씨앗통장 정기후원자 발굴하여 저소득층 아동에게  
학자금 또는 사회진출시 기회제공(현재 10명 지원)

## □ 2020 부주장학회 운영

- 시 기 : 연중 수시(연말 전달식)

- 대 상 : 관내 거주민, 사업가 등

- 내 용 : 주민자치위원회가 주관하여 모금 홍보활동 및 장학금, 학원비 지원 등 다각적인 장  
학사업 추진

- 실 적 : 2014년 6월 결성이후 현재까지 34명(10,800천원) 지급

- 함께 웃고, 함께 꿈꾸요 학원비 지원사업
  - 시 기 : 연중
  - 대 상 : 고등학생 2명
  - 내 용 : 복지협의체 중심으로 6개월주기 학업성취도 등을 고려하여 협약체결 학원에서 교육 기회 제공(2명 지원/3,240천원)
- 사랑의 김장김치 나눔행사
  - 시 기 : 11월~12월중 김장용배추 수급시기
  - 참여인원 : 자생단체 및 종교단체 연합 100여명
  - 내 용 : 경로당 및 취약계층 100세대 김장김치 지원

#### 나. 「부모와 함께하는 목포 바로 알기」 프로그램 운영

미래 목포를 이끌어 갈 청소년들에게 자신이 살고 있는 지역을 바르게 알 수 있는 기회를 제공하여 자긍심을 고취하고, 부모를 참여시켜 시정에 대한 긍정적 민간 홍보 요원 육성

- 추진계획
  - ▶ 운영시기 : 연 2~3회(4월, 9월, 10월 첫째주 토요일)
  - ▶ 운영대상 : 초등학교 5학년 ~ 중1학년생과 부모 1인
  - ▶ 운영인원 : 40명(학생 20명, 부모 20명)
  - ▶ 견학지역 : 원도심 근대문화유산, 시화골목, 고하도 해상테크, 목포가을페스티벌 참여 등
  - ▶ 운영방법 : 주민자치위원회 역량 강화 사업의 일환으로 추진하되, 문화해설사와 연계하여 정확한 정보 제공

2020  
시정백서



## 제3편 의회운영

제1장 **의회현황**

제2장 **의회운영**

제3장 **의정활동**



## 1. 의회연혁

## ○ 제1대 목포시의회

- 임 기 : 1952. 4. 25. ~ 1956. 8. 8.      - 의원수 : 21명

## ○ 제2대 목포시의회

- 임 기 : 1956. 8. 9. ~ 1960. 8. 8.      - 의원수 : 16명

## ○ 제3대 목포시의회

- 임 기 : 1960. 12. 19. ~ 1961. 5. 16.      - 의원수 : 16명

## ○ 제4대 목포시의회

- 임 기 : 1991. 4. 15 ~ 1995. 6. 30      - 의원수 : 30명

## ○ 제5대 목포시의회

- 임 기 : 1995. 7. 1. ~ 1998. 6. 30.      - 의원수 : 33명

## ○ 제6대 목포시의회

- 임 기 : 1998. 7. 1 ~ 2002. 6. 30      - 의원수 : 25명

## ○ 제7대 목포시의회

- 임 기 : 2002. 7. 1. ~ 2006. 6. 30.      - 의원수 : 22명

## ○ 제8대 목포시의회

- 임 기 : 2006. 7. 1. ~ 2010. 6. 30.      - 의원수 : 22명

## ○ 제9대 목포시의회

- 임 기 : 2010. 7. 1. ~ 2014. 6. 30.      - 의원수 : 22명

## ○ 제10대 목포시의회

- 임 기 : 2014. 7. 1. ~ 2018. 6. 30.      - 의원수 : 22명

## ○ 제11대 목포시의회

- 임 기 : 2018. 7. 1. ~ 2022. 6. 30.      - 의원수 : 21명

## 2. 의회 기구표

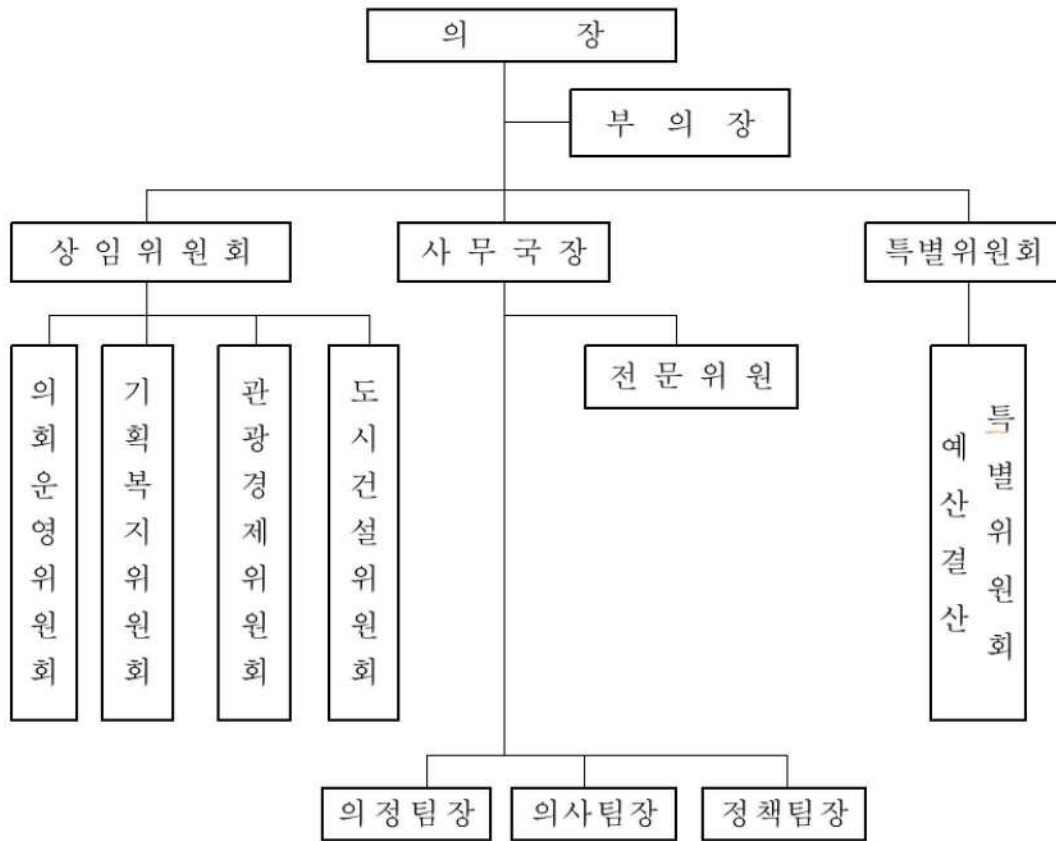



### 3. 의원 현황

#### 가. 선거구 및 의원 현황

선거구명	위원회	성명	비고
가 선거구【연산·원산·용해】	의장	김휴환	
	관광경제위원회	조성오	
나 선거구【죽교·산정·대성·북항】	관광경제위원회	문상수	운영위원회
	기획복지위원회	장복성	
다 선거구【목원·유달·동명·만호】	부의장	이재용	
	도시건설위원회	이형완	운영위원회
	도시건설위원회	정영수	
라 선거구【용당1·용당2·연·삼학】	관광경제위원회	김귀선	
	관광경제위원회	박용식	운영위원회
	도시건설위원회	최홍림	
마 선거구【이로·하당】	도시건설위원회	김관호	운영위원회
	도시건설위원회	박창수	
바 선거구【삼항·옥암·상】	기획복지위원회	김근재	운영위원회
	관광경제위원회	김양규	운영위원회
	도시건설위원회	문차복	운영위원회
사 선거구【부흥·신흥·부주】	기획복지위원회	김오수	
	도시건설위원회	박용	
	기획복지위원회	백동규	운영위원회
비례대표	기획복지위원회	김수미	
	기획복지위원회	이금이	운영위원회
	관광경제위원회	장송지	

#### 나. 연령별 현황

계	30대	40대	50대	60대	비고
21명	0	6	6	9	

## 다. 당선 경력별

계	초선	재선	3선	4선	5선	6선	비고
21명	12	4	2	2	0	1	

## 4. 역대 의장단 현황

구분	의 장		부 의 장	
	성명	재임기간	성명	재임기간
1대	유정두	'52. 5. 5. ~ '54. 5. 29.	이소규	'52. 5. 5. ~ '56. 8. 8.
	이소규	'54. 5. 30. ~ '54. 7. 15. (의장 직무대리)		
	박찬규	'54. 7. 16. ~ '56. 8. 8.		
2대	김경인	'56. 8. 30. ~ '56. 10. 26.	정응표	'56. 8. 30. ~ '57. 10. 25.
	정응표	'56. 10. 27. ~ '56. 11. 4. (의장 직무대리)		
	김삼성	'56. 11. 5. ~ '57. 8. 27.		
	김삼성	'57. 8. 28. ~ '58. 8. 17.	정응표	'57. 10. 26. ~ '58. 8. 17.
	김삼성	'58. 8. 18. ~ '60. 5. 4.	강영락	'58. 8. 18. ~ '59. 9. 1.
	김경인	'60. 5. 18. ~ '60. 8. 8.	명남철	'59. 10. 29. ~ '60. 5. 4.
3대	조양순	'60. 12. 20. ~ '61. 5. 16.	김상태	'60. 5. 18. ~ '60. 8. 8.
4대	김천옥	'91. 4. 15. ~ '93. 4. 14.	김상태	'60. 12. 20. ~ '61. 5. 16.
	최정선	'93. 4. 15. ~ '95. 6. 30.	이춘웅	'91. 4. 15. ~ '93. 4. 14.
5대	이광래	'95. 7. 10. ~ '97. 1. 9.	박연호	'93. 4. 15. ~ '95. 6. 30.
			정원술	'95. 7. 10. ~ '95. 8. 2.
	임송본	'97. 1. 10. ~ '98. 6. 30.	임송본	'95. 9. 20. ~ '97. 1. 9.
6대	최기동	'98. 7. 8. ~ '00. 7. 7.	김선호	'97. 1. 10. ~ '98. 6. 30.
			문창부	'98. 7. 8. ~ '99. 5. 24.
	최기동	'00. 7. 8. ~ '02. 6. 30.	문오성	'99. 6. 21. ~ '00. 7. 7.
			노상익	'00. 7. 8. ~ '02. 6. 30.

구분	의 장		부 의 장	
	성 명	재 임 기 간	성 명	재 임 기 간
7 대	김대중	'02. 7. 10. ~ '04. 2. 12.	장복성	'02. 7. 10. ~ '04. 2. 26.
	장복성	'04. 2. 13. ~ '04. 2. 26. (의장 직무대리)		
	장복성	'04. 2. 27. ~ '04. 7. 11.	김탁	'04. 2. 27. ~ '04. 7. 11
	장복성	'04. 7. 12. ~ '06. 6. 30.	김탁	'04. 7. 12. ~ '06. 6. 30.
8 대	박병섭	'06. 7. 10. ~ '08. 2. 11.	배종범	'06. 7. 10. ~ '08. 6. 30.
	배종범	'08. 2. 12. ~ '08. 6. 30. (의장 직무대리)		
	장복성	'08. 7. 1. ~ '10. 3. 16.	강성휘	'08. 7. 1. ~ '10. 3. 1.
	노상익	'10. 3. 22. ~ '10. 6. 30.	윤양덕	'10. 3. 22. ~ '10. 6. 30.
9 대	배종범	'10. 7. 7. ~ '12. 7. 1.	허정민	'10. 7. 7. ~ '12. 7. 1.
	배종범	'12. 7. 2. ~ 祿. 3. 5.	허정민	'12. 7. 2. ~ 祿. 6. 30.
	오승원	祿. 3. 10. ~ 祿. 6. 30.		
10대	조성오	祿. 7. 7. ~ '16. 6. 30.	고승남	祿. 7. 1. ~ '16. 6. 30.
	조성오	'16. 7. 1. ~ '18. 6. 30.	성혜리	'16. 7. 1. ~ '18. 6. 30.
11대	김휴환	'18. 7. 10. ~ '20. 6. 30.	이재용	'18. 7. 10. ~ '20. 6. 30.

## 5. 의장단 및 상임위원장단

### 가. 의 장 단

구분	의 장	부 의 장	재 임 기 간
11대 의회 전반기	김휴환	이재용	2018. 7. 10. ~ 2020. 6. 30.

### 나. 상임위원장단

구분	의회운영		기획복지		관광경제		도시건설		재임기간
	위원장	부위원장	위원장	부위원장	위원장	부위원장	위원장	부위원장	
11대 의회 전반기	박용식	김양규	김오수	김근재	김귀선	문상수	박용	이형완	'18.7.10. ~ '20.6.30.

## 6. 의회사무국 현황

### 가. 직원현황

직급 정·현원	계	사무국장	전문위원		6급	7급	8급	9급
		4급	5급	6급				
정원	23	1	3	1	3	7	8	0
현원	23	1	3	1	4	7	6	1

※ 계약직 1, 청원경찰 2, 공무원 9명

### 나. 청사현황

- 1) 연건평 (대지) : (2,595.28㎡)
- 2) 구 조 : 철근 콘크리트 슬라브
- 3) 층별 배치
  - 가) 1층(872.8㎡) : 본회의장, 소회의실, 시민의 방
  - 나) 2층(861.24㎡) : 의장실, 부의장실, 사무국장실, 의회운영위원장실, 의회운영위원회(특별위원회) 회의실, 도서관, 문서고, 전산실, 의회사무국 사무실
  - 다) 3층(861.24㎡) : 상임위원장실(3실), 상임위원회 회의실(3실), 의원사무실(6실), 전문위원실, 민원접견실, 창고

### 다. 주요장비 현황

- 1) CCTV : 카메라 20식(본회의장 4, 소회의실 3, 운영위원회의실 3, 기획복지위원회의실 3, 관광경제위원회의실 3, 도시건설위원회의실 3, 시민의방 1)
- 2) 방송시설 : 8식(본회의장 1, 소회의실 1, 상임위원회 회의실 4, 청내방송 1, 시민의 방 1)
- 3) 차 량 : 2대 (의전용 제네시스 G330, 업무용 더뉴카니발)
- 4) 컴 퓨 터 : 54대
- 5) 팩시밀리 : 24대 (사무국 2, 복합기 22)
- 6) 복 사 기 : 2대 (사무국 2)

## 1. 의회 운영현황

## 가. 회기운영

(회/일)

구분 년도	개최 수	개회일수	개 최 구 분			집 회 요 구	
			계	임시회	정기회	시 장	의 원
계	9	99	99 / 9	39 / 7	60 / 2	0	7

## 나. 상임위원회 운영

(단위 : 회)

위원회명 년도	계	상 임 위 원 회					특 별 위 원 회				비고
		소계	의회 운영	기획 복지	관광경제	도시 건설	소계	예산 결산	행정사 무조사	-	
계	104	88	18	36	37	38	27	16	11		

## 다. 안건처리

(단위 : 건)

구분 년도	접수	처리	미 처리	처 리 안 건									
				조 례				예산 결산	규칙	결의 (건의)	승인	청원	기타
				소계	제정	개정	폐지						
계	175	172	3	118	63	55	-	6	2	6	2	-	38

## 라. 행정사무감사

(개소, 건)

구분 년도	수 감 기 관							자료 요구	지 적 사 항				
	계	본청 (실과)	사업소	동	직속 기관	지방 공사	위탁 기관		계	시정 · 권고	건의	문책 요구	기타 (수범 사례)
계	65	24	15	23	3	0	0	384	123	105	0	0	18

## 마. 시정질문

(명, 건)

구분 년도	질문 의원수	질문 건수	분 야 별									
			환경	관광	예산 회계	경제	사회 복지	교육 스포츠	도시 건설	상하 수도	교통	기타
계	19	59	2	8	5	3	2	7	5	2	4	21

## 2. 시정 질문 현황

연번	질문일자	질문의원	질 문 요 지
1	3.22.(금)	최홍림	○ 목포국제축구센터 관련 ○ 목포해상케이블카 관련 ○ 목포 종합경기장 관련
2	3.22.(금)	김귀선	○ 삼학도 복원화 공원조성사업 관련 - 삼학부두폐쇄이후 공원조성사업계획 - 중삼학도 공원조성계획 - 대흥수산, 성광조선 보상계획 - 삼학도 어린이바다체험관 버스노선신설
3	3.22.(금)	박용식	○ 전통시장 활성화 방안 ○ 명품 웰빙공원 만들기 ○ 전국체육대회를 대비한 목포체육의 현실

연번	질문일자	질문의원	질문요지
4	3.25.(월)	박 용	○ 관광객 유입을 대비한 원도심 주차장 대책 ○ 관광객 방문에 따른 교통 및 공용화장실 대책 ○ 도시공원 일몰제 관련
5	3.25.(월)	김오수	○ 시장 선거공약 관련 ○ 고혈압·당뇨병 등록 교육센터 운영 관련 ○ 지방재정 건전화 방안
6	3.25.(월)	백동규	○ 청년정책에 대하여 ○ 하당 신도심 관광활성화 ○ 하당노인복지관 관장 선임에 대하여 ○ 노인 복지 서비스의 개선방안에 대한 제안
7	3.25.(월)	김근재	○ 우리시 각종 위원회 위촉직 위원 구성현황 ○ 임성지구를 비롯한 인근 문화재 관리 실태
8	6.19.(수)	이금이	○ 작은도서관 운영 실태 및 운영 대책 ○ 시립도서관 운영 실태 및 운영 대책 마련 촉구
9	6.19.(수)	최홍림	○ 해상케이블카 관련 ○ 목포국제축구센터 관련
10	6.19.(수)	김근재	○ 으뜸 맛집 100선 선정에 관한 사항 ○ 시립예술단체 운영에 관한 사항
11	6.19.(수)	정영수	○ 목포시 관광정책 관련 ○ 수협이전에 따른 부지활용방안 ○ 목포시민 도서지방 도선료 지원 관련 ○ 도서지방 소규모마을버스 운행 ○ 케이블카 개통 등 주차장 확보 관련 ○ 해저관로를 통한 도서민 수돗물 공급 관련 ○ 삼학도 복원화사업 관련 ○ 장좌도 폐선선박업체, 고하도 돼지돈사 이전대책
12	12.16.(월)	장복성	○ 해상케이블카 이후 드러난 문제점과 개선방향 - 북항, 고하도, 유달산 스테이션 문제점과 개선방안 - 승강장, 주차장, 정확조 문제해결 방안 - 해상케이블카 운영 개선 방안(대기시간 문제 등) - 죽교동 민원해결 방안(돌골마을 등)

연번	질문일자	질문의원	질문요지
13	12.16.(월)	이형완	<ul style="list-style-type: none"> <li>○ 하수 관련</li> <li>○ 어울림센터와 만인계웰컴센터 거점시설 관리방안</li> <li>○ 보리마당 사업지 소방도로 개설문제 등</li> <li>○ 주민협약체 운영 관련</li> <li>○ 도시재생행정협의회 구성, 조선내화부지 문제</li> <li>○ 도시재생센터 법인화 관련 문제 등</li> </ul>
14	12.16.(월)	최홍림	<ul style="list-style-type: none"> <li>○ 목포시 재정문제에 대하여</li> <li>○ 목포시 채무, 부채 문제점 및 대책</li> </ul>
15	12.17.(화)	박 용	<ul style="list-style-type: none"> <li>○ 목포 해상케이블카 관련 <ul style="list-style-type: none"> <li>- 숙박업소 실태 및 향후 대책</li> </ul> </li> <li>○ 달산수원지 부지 활용 방안</li> <li>○ 목포시 주택보급률 관련</li> <li>○ CCTV 통합관제센터 구축 및 운영현황</li> </ul>
16	12.17.(화)	박용식	<ul style="list-style-type: none"> <li>○ 일자리 정책 및 일자리 창출 대책</li> <li>○ 목포시 소장예술품 관련의 건</li> <li>○ 전국체육대회 목포시 유치종목 시설 준비 상황</li> </ul>
17	12.17.(화)	박창수	<ul style="list-style-type: none"> <li>○ 인사행정 관련</li> <li>○ 달산수원지 매각 관련</li> </ul>
18	12.18.(수)	김수미	<ul style="list-style-type: none"> <li>○ 성인지 예산서와 결산서에 대하여</li> <li>○ 성평등 목표에 대하여</li> <li>○ 성인지 예산의 성과지표, 기대효과에 대하여</li> <li>○ 성별영향평가 조례에 대하여</li> <li>○ 성인지 예산, 성인지 감수성 교육 참여율에 대하여</li> <li>○ 목포시 여성정책에 대하여</li> <li>○ 여성회관이나 여성공간에 대하여</li> <li>○ 목포시 공무원 사회의 유리천장에 대하여</li> </ul>
19	12.18.(수)	백동규	<ul style="list-style-type: none"> <li>○ 평화광장 활성화를 위해 해양음악분수와 연계한 공연무대 설치에 대하여</li> <li>○ 목포대학교 의과대학 유치를 위한 목포시의 계획</li> </ul>



## 1. 주요 건의사항 처리

### 가. 5·18 민주화운동 모독 행위 방조한 자유한국당 규탄 성명서

- 1) 일 시 : 2019. 2. 14.
- 2) 대 상 : 국회, 정부, 전국 지방자치단체 의회 등

### 나. 승선근무예비역 제도 축소 및 폐지 방안 철회 건의안

- 1) 일 시 : 2019. 6. 20.
- 2) 대 상 : 국회, 정부중앙부처 등

### 다. 자치분권을 위한 지방자치법 조속 개정 촉구 건의문

- 1) 일 시 : 2019. 9. 30.
- 2) 대 상 : 국회, 정부중앙부처, 전국 기초자치단체 등

### 라. KBS 목포방송국 통폐합 철회 촉구 결의문

- 1) 일 시 : 2018. 9. 18.
- 2) 대 상 : 국회, 정부중앙부처 등

## 2. 특별위원회 구성 및 활동사항

### 가. 제346회 목포시의회 임시회 예산결산특별위원회

- 1) 구 성 일 : 2019. 3. 13.(수)
- 2) 활동기간 : 2019. 3. 13.(수), 3. 19.(화) ~ 3. 21.(목) / 3일간
- 3) 구성현황 : 7명
  - 가) 위 원 장 : 문상수
  - 나) 부위원장 : 김 훈
  - 다) 위 원 : 김양규, 김근재, 이형환, 박창수, 이금이
- 4) 활동내용
  - 2019년도 목포시 일반 및 특별회계 제1회 추경 세입·세출 예산안 심사

#### 나. 제348회 목포시의회 제1차 정례회 예산결산특별위원회

- 1) 구 성 일 : 2019. 6. 3.(월)
- 2) 활동기간 : 2019. 6. 3.(월), 6. 14.(금) ~ 6. 18.(화) / 3일간
- 3) 구성현황 : 7명
  - 가) 위 원 장 : 김 훈
  - 나) 부위원장 : 김양규
  - 다) 위 원 : 김근재, 김수미, 문상수, 이형완, 김관호
- 4) 활동내용
  - 2019년도 목포시 일반 및 특별회계 제2회 추경 세입·세출 예산안 심사
  - 2018회계연도 목포시 일반 및 특별회계 결산안 및 예비비 지출승인안 심사

#### 다. 제352회 목포시의회 제2차 정례회 예산결산특별위원회

- 1) 구 성 일 : 2019. 11. 20.(수)
- 2) 활동기간 : 2019. 11. 20.(수), 11. 28.(목) ~ 11. 29.(금),  
12. 9.(월) ~ 12. 13.(금) / 8일간
- 3) 구성현황 : 10명
  - 가) 위 원 장 : 정영수
  - 나) 부위원장 : 장송지
  - 다) 위 원 : 김근재, 김수미, 이금이, 문상수, 김양규, 이형완, 김관호, 문차복
- 4) 활동내용
  - 2019년도 목포시 일반 및 특별회계 제3회 추경 세입·세출 예산안 심사
  - 2020년도 목포시 일반 및 특별회계 세입·세출 예산안 심사

#### 라. 선진지 시찰 및 현지 활동

- 1) 목포시의회 국내 연수
  - 일 시 : 2019. 4. 10.(수) ~ 4. 12.(금)
  - 장 소 : 충주, 제천, 인천, 서울 일원
  - 참 여 : 30명 (의원 18, 직원 12)
  - 내 용
    - 충주종합경기장 방문
    - 제천 모노레일, 케이블카 견학
    - 제천시청 미식관광과(미식마켓팅)
    - 맛의도시 선포식 참석
    - 인천 미추홀구 빈집은행 프로젝트 견학
    - 지방의회 행정사무감사 기법 직무교육(지방의회연구소 장인식)

2) 관광경제위원회 선진지 견학

- 일 시 : 2019. 12. 26(목) ~ 12. 29(금)/ 3박 4일
- 장 소 : 대구광역시, 거제시, 통영시, 고성군
- 참 여 : 7명 (의원 4, 직원 3)
- 내 용
  - 대구광역시 팔공산 케이블카 및 서문시장 탐방
  - 고성군 공룡박물관 견학 등

### 3. 주요 활동

#### 가. 회기운영

: 총 9회 99일 (정례회 60, 임시회 39) 172개 안건 처리

#### 나. 시정질의

: 의원 19명, 총 59건

#### 다. 행정사무 감사

- 1) 기 간 : 2019. 11. 11. ~ 11. 19.(9일간)
- 2) 지적건수 : 105건(시정 25, 권고 80), 유공공무원 18명

#### 라. 사회복지시설 위문

- 1) 설맞이 사회복지시설 등 위문
  - 일 시 : 2019. 1. 29.(화)
  - 장 소 : 종합사회복지관, 아동원 등 19개 사회복지시설
  - 내 용 : 설 명절을 맞이하여 사회복지시설 방문 위로
- 2) 추석맞이 사회복지시설 등 위문
  - 일 시 : 2019. 9. 3.(화)
  - 장 소 : 공생원, 성모의 집 등 19개 사회복지시설
  - 내 용 : 추석 명절을 맞이하여 사회복지시설 방문 위로





## 제4편 부 록

- 제1장 행정기구의 변천
- 제2장 시정 주요일지
- 제3장 역대시장·부시장 명단
- 제4장 도·시의원 명단
- 제5장 시 간부 공무원 명단



**가. | 1957 : 6과 1사업장 23동 256명(신설)**

- 1) 총무과, 재무과, 호병과, 산업과, 사회과, 건설과, 사업장

**나. | 1966. 7. 1 : 10과 3사업소 25동 492명(조정)**

## 1) 본청

: 공보실, 기획실, 총무과, 세무과, 회계과, 사회과, 시민과, 산업과, 건설과, 수도과

## 2) 사업소

: 보건소, 농촌지도소, 상수도 나주사무소

**다. | 1969. 12. 22 : 2실 2국 10과 38계 3사업소 25동 525명(조정)**

## 1) 본청

- 실국 : 감사실, 기획실, 총무국, 산업개발국

- 실과 : 문화공보실, 총무과, 세무과, 회계과, 보건사회과, 시민과, 산업과, 건설과, 도시과, 수도과

## 2) 사업소

- 보건소, 농촌지도소, 상수도나주사무소

**라. | 1975. 9. 1 : 1실, 2국, 16과, 50계, 6사업소, 26동, 546명(조정)**

## 1) 본 청

- 실 국 : 기획실, 총무국, 산업개발국

- 실 과 : 문화공보실, 감사실, 총무과, 새마을과, 세무과, 회계과, 보건사회과, 시민과, 민방위과, 산업과, 녹지과, 건설과, 도시과, 주택과, 수도과, 시설과

## 2) 사업소

- 농촌지도소, 보건소, 상수도나주사무소, 시립도서관, 시립병원, 결핵병원

**마. 1979. 7. 21 : 1실 3국 19과 57계 7사업소 27동 748명(조정)**

## 1) 본 청

- 실 국 : 기획실, 총무국, 사회산업국, 건설국
- 실 과 : 감사실, 문화공보실, 총무과, 새마을과, 세무과, 회계과, 시민과, 민방위과, 지적과, 사회과, 보건위생과, 산업과, 상공과, 건설과, 도시과, 주택과, 녹지과, 수도과, 시설과

## 2) 사업소

- 농촌지도소, 보건소, 상수도나주사무소, 시립도서관, 위생매립장, 시립병원, 결핵병원

**바. 1987. 1. 1 : 1실 4국 24과 65계 7사업소 28동 939명(조정)**

## 1) 본 청

- 실 국 : 기획실, 총무국, 사회산업국, 도시계획국, 건설국
- 실 과 : 기획담당관실, 문화공보담당관실, 감사담당관실, 총무과, 새마을과, 세무과, 회계과, 시민과, 지적과, 민방위과, 사회과, 환경위생과, 청소과, 지역경제과, 산업과, 운수과, 수산과, 도시과, 주택과, 녹지과, 건설과, 수도과, 시설과, 하수과

## 2) 사업소

- 보건소, 농촌지도소, 시립도서관, 향토문화관, 공원관리사무소, 상수도사업소, 위생처리장 관리소

**사. 1990. 12. 20 : 1실 5국 26과 77계 2직속 9사업소 28동 1142명(조정)**

## 1) 본 청

- 실 국 : 기획실, 총무국, 보건사회국, 지역경제국, 도시계획국, 건설국
- 실 과 : 기획담당관실, 문화공보담당관실, 감사담당관실, 총무과, 새마을과, 세무과, 회계과, 시민과, 지적과, 민방위과, 사회과, 환경보호과, 위생과, 청소과, 가정복지과, 지역경제과, 산업과, 교통행정과, 수산과, 도시과, 주택과, 녹지과, 건설과, 수도과, 시설과, 하수과

## 2) 사업소

- 보건소, 농촌지도소, 상수도사업소, 시립도서관, 공원관리사무소, 위생처리장관리사무소, 향토문화관, 체육시설관리사무소, 공영개발사업소, 근로청소년 복지회관, 종합사회복지관



**아. 1995. 1. 1 : 1실 5국 27과 82계 1의회 2직속 9사업소 29동 1198명(조정)**

---

1) 본 청

- 실 국 : 기획실, 총무국, 보건사회국, 지역경제국, 도시계획국, 건설국
- 실 과 : 기획담당관실, 공보담당관실, 감사담당관실, 총무과, 사회진흥과, 세무과, 회계과, 시민과, 문화예술과, 민방위과, 사회과, 환경보호과, 위생과, 청소과, 가정복지과, 지역경제과, 산업과, 교통행정과, 수산과, 도시과, 주택과, 녹지과, 지적과, 건설과, 수도과, 시설과, 하수과

2) 의회사무국 : 1의회

3) 사업소

- 보건소, 농촌지도소, 상수도사업소, 시립도서관, 공원관리사무소, 환경사업소, 향토문화관, 체육시설관리사무소, 공영개발사업소, 근로청소년복지관, 종합사회복지관

**자. 1998. 1. 1 : 1실 5국 26과 82계 1의회사무국 2직속 9사업소 26동 1,287명(조정)**

---

1) 본 청

- 실 국 : 기획실, 총무국, 사회환경국, 지역경제국, 도시국, 건설국
- 실 과 : 감사담당관실, 기획담당관실, 공보담당관실, 문예체육담당관실, 총무과, 세정과, 부과, 회계과, 시민과, 민방위재난관리과, 사회과, 환경보호과, 위생과, 청소과, 가정복지과, 지역경제과, 산업과, 교통행정과, 해양수산과, 도시과, 주택과, 지적과, 건설과, 업무과, 수도과, 하수과

2) 의회사무국 : 1의회

3) 사업소

- 보건소, 농촌지도소, 문화시설사업소, 상수도사업소, 환경사업소, 공원관리사무소, 체육시설관리사무소, 공영개발사업소, 사회근로복지관, 위생매립장관리사무소, 수질환경사업소

**차. 1998. 9. 29 : 1실 3국 22과 80담당 1의회사무국 1직속 9사업소 26동 1,126명(조정)**

---

1) 본 청

- 실 국 : 기획실, 총무국, 경제사회국, 도시건설국
- 실 과 : 기획담당관실, 감사담당관실, 공보담당관실, 문예체육담당관실, 총무과, 세무과, 회계과, 민원봉사과, 민방위재난 관리과, 지역경제과, 사회복지과, 환경과, 위생과, 농림과, 해양수산과, 도시과, 주택과, 지적과, 건설과, 수도과, 하수과

2) 의회사무국 : 1의회

3) 사업소

- 보건소, 상수도사업소, 환경사업소, 공원관리사무소, 문화시설사업소, 체육시설관리사무소, 공영개발사업소, 사회근로복지관, 위생매립장관리사무소

**카. 2000. 9. 8 : 1실 3국 21과 89담당 1의회 1직속 9사업소 26동**

---

1) 본 청

- 실 국 : 기획실, 총무국, 경제사회국, 도시건설국
- 실 과 : 기획담당관, 감사담당관, 공보담당관, 문예관광담당관, 총무과, 세무과, 징수과, 회계과, 민원봉사과, 민방위재난관리과, 지역경제과, 사회복지과, 환경과, 농림과, 해양수산과, 도시과, 허가과, 지적과, 농림과, 건설과, 하수과

2) 의회사무국 : 1의회

3) 직속기관 : 보건소

4) 사 업 소

- 상수도사업소, 환경사업소, 공원관리사무소, 문화예술회관, 향토문화관, 체육시설관리사무소, 공영개발사업소, 위생매립장 관리사무소, 수질환경사업소

**타. 2001. 2. 10 : 1실 3국 21과 89담당 1의회 1직속 9사업소 26동**

---

1) 본 청

- 실 국 : 기획실, 총무국, 경제사회국, 도시건설국
- 실 과 : 기획담당관, 감사담당관, 공보담당관, 문예관광담당관, 총무과, 세무과, 징수과, 회계과, 민원봉사과, 민방위재난관리과, 지역경제과, 사회복지과, 환경과, 농림과, 해양수산과, 도시과, 허가과, 지적과, 교통행정과, 건설과, 하수과

3) 의회사무국 : 1의회

4) 직속기관 : 보건소

5) 사 업 소

- 상수도사업소, 환경사업소, 공원관리사무소, 문화예술회관, 향토문화관, 체육시설관리사무소, 도시개발사업소, 위생매립장 관리사무소, 수질환경사업소

**파. 2002. 9. 30 : 1실 3국 21과 90담당 1의회 1직속 9사업소 26동**

---

1) 본 청

- 실 국 : 기획실, 총무국, 경제사회국, 도시건설국
- 실 과 : 감사담당관, 기획담당관, 공보담당관, 문예관광담당관, 총무과, 세무과, 징수과, 회계과,

민원봉사과, 투자통상과, 지역경제과, 사회복지과, 환경과, 농림과, 해양수산과, 도시과, 허가과, 지적과, 교통행정과, 건설과, 하수과

2) 의회사무국 : 1의회

3) 직속기관 : 보건소

4) 사업소

- 상수도사업소, 환경사업소, 공원관리사무소, 문화예술회관, 향토문화관, 문화체육시설관리사업소, 도시개발사업소, 위생매립장관리사무소, 수질환경사업소

---

**하. 2003. 7. 1 : 4국 21과 90담당 1의회 1직속 9사업소 26동**

---

1) 본청

- 실 국 : 총무국, 기획관광국, 경제사회국, 도시건설국

- 실 과 : 감사담당관, 총무과, 세정과, 회계과, 민원봉사과, 주민자치과, 기획예산과, 관광과, 문예홍보과, 투자통상과, 지역경제과, 사회복지과, 환경과, 농림과, 해양수산과, 도시과, 허가과, 지적과, 교통행정과, 건설과, 하수과

3) 의회사무국 : 1의회

4) 직속기관 : 보건소

5) 사업소

- 상수도사업소, 환경사업소, 유달산공원관리사무소, 문화예술회관, 향토문화관, 문화체육시설관리사업소, 위생매립장관리사무소, 수질환경사업소, 도시개발사업소

---

**거. 2004. 10. 2 : 4국 20과 93담당 1의회 1직속 9사업소 26동**

---

1) 본청

- 실 국 : 총무국, 기획관광국, 경제사회국, 도시건설국

- 실 과 : 감사담당관실, 총무과, 세정과, 회계과, 민원지적과, 체육청소년과, 기획예산과, 관광과, 문예홍보과, 정보통신과, 투자통상과, 산업경제과, 사회복지과, 환경과, 해수농업과, 도시과, 주택과, 공원녹지과, 교통행정과, 건설과

2) 의회사무국 : 1의회

3) 직속기관 : 보건소

4) 사업소

- 상하수도사업소, 북항환경관리소, 수질환경관리소, 체육시설관리사무소, 문화예술회관, 목포자연사박물관, 위생매립장관리사무소, 유달산공원관리사무소, 도시개발사업소

## 너. 2006. 8. 7 : 5국 1단 26과 / 1보건소 2과1지소 / 9사업소 5과 / 22동

### 1) 국(4급) 단위 - 1국 신설

- 신 설 : 주민복지국 (자치행정과, 주민생활지원과, 사회복지과, 평생교육과, 민원지적과)
- 명칭변경 및 기능 조정
  - 자치행정국 → 기획관리국(기획혁신과, 공보과, 세정과, 회계과, 정보통신과)
  - 경제사회국 → 경제환경수산국(투자통상과, 농상과, 교통행정과, 환경과, 해양수산과)
  - 상하수도사업소 → 상하수도사업단(상하수도행정과, 수도과, 하수과)

### 2) 과·사업소(5급) 단위 - 5과 1소 신설(4개동 감축)

- 신 설(6) : 공보과, 주민생활지원과, 평생교육과, 해양수산과, 경관녹지과, 자동차등록사무소
- 명칭변경(6) : 경제통상과 → 투자통상과, 해수농업과 → 농상과,  
 공원녹지과 → 공원과, 업무과 → 상하수도행정과,  
 수질환경관리소 → 남해환경관리소  
 위생매립장관리사무소 → 생활환경관리사무소
- 업무이관(7) : 기획혁신과(보좌기관 → 기획관리국)  
 세정과, 회계과(자치행정국 → 기획관리국)  
 정보통신과(관광문화국 → 기획관리국)  
 사회복지과(경제사회국 → 주민복지국)  
 체육지원과(자치행정국 → 관광문화국)  
 교통행정과(도시건설국 → 경제환경수산국)

### 3) 동 행정구역 조정

#### - 통합(조정)대상

- 용당1동+산정2동 → 용당1동 (15,852명)
- 대성동+남양동(일부) → 대성동 (5,436명)
- 북교동+무안동+남양동(일부) → 북교동 (12,854명)
- 유달동+충무동 → 유달동 (8,478명)

#### - 동 명칭 변경

- 현 산정2동이 용당1동과 통합됨에 따라 산정1동, 산정3동 명칭변경 필요
- 산정1동 → 연 동, 산정3동 → 산정동

**더. | 2007. 12. 31 : 5국 2단 32과 / 1보건소 2과1지소 / 7사업소 5과 / 22동**

---

- 1) 소명칭변경 : 상하수도사업소 → 상하수도사업단, 도시개발사업소 → 도시개발사업단
- 2) 과신설 : 원도심재개발과
- 3) 명칭변경 : 민원지적과 → 민원봉사실, 도시과 → 도시계획과,  
경관녹지과 → 경관사업과, 보상과 → 신도심관리과,  
사업과 → 신도심건설과, 문화예술회관 → 문예시설관리사무소
- 4) 업무이관 : 원도심개발사업단 → 원도심사업단
- 5) 담당급신설 : 감사담당관(고충처리담당), 문화예술과(문학관담당), 경관사업과(경관기획담당), 원도심개발과(뉴타운기획담 재건축담당), 남해환경관리소(옥암하수처리장담당)
- 6) 담당이관 : 원도심개발사업단(총괄담당, 현안사업담당, 주거환경담당)

**러. | 2008. 7. 28 : 5국 2단 32과 / 1보건소 2과1지소 / 7사업소 5과 / 22동**

---

- 1) 과 명칭변경 : 기획혁신과 → 기획예산과
- 2) 과 통폐합 : 신도심관리과+신도심건설과 → 신도심건설과
- 3) 담당신설 : 자동차등록사무소(자동차과태료담당)
- 4) 담당통폐합 : 회계과(경리담당+복식부기담당 → 경리담당)  
세정과(민원봉사실 납세자보호담당+세정과 세정담당→세정과 세정담당)  
하당보건지소(재활보건담당+방문보건담당→재활방문담당)  
상하수도행정과(수도행정담당+자재관리담당→수도행정담당)  
신도심관리과(관리담당+보상담당→관리담당)
- 5) 담당명칭변경 : 감사담당관실(고충처리담당 → 권익보호담당)  
기획혁신과(혁신담당→지역발전담당)  
정보통신과(정보전략담당→행정정보담당)  
민원봉사실(호적담당→가족관계등록담당)  
(새주소사업담당→새주소담당)  
관광기획과(관광투자유치담당→관광상품개발담당)  
환경과(환경관리담당→화장실문화담당)  
하당보건지소(지역사회담당→도시보건담당)  
재난관리과(재해담당→방재담당)  
남해환경관리소(옥암하수처리장담당→남악신도시하수처리장담당)

**머. 2009. 8. 3 : 5국26과/ 1보건소2과1지소/ 2단7사업소 6과/ 22동**

- 1) 담당신설 : 주민생활지원과(일자리지원담당), 사회복지과(드림스타트담당), 평생교육과(학교급식담당), 스포츠산업과(생활체육담당), 교통행정과(대중교통 담당), 환경과(기후변화담당)
- 2) 담당폐지 : 평생교육과(평생학습센터담당), 스포츠산업과(축구센터건립담당), 투자통상과(문화산업담당), 농상과(농산물유통담당), 교통행정과(주차장담당)
- 3) 담당명칭변경 : 건축과(주택행정→건축행정), 생활환경관리사무소(관리담당 →생활환경담당), 생활환경관리사무소(시설운영담당→자원화운영담당)
- 4) 담당 이관 : 문화예술과 문학관 담당→문예시설관리사무소 문학관담당, 환경과 재활용담당 → 생활환경관리사무소 재활용담당

**버. 2010. 3. 29 : 4국23과1실/ 1보건소 2과1지소/ 3단14과/ 2사업소/22동**

**1. 기구개편**

- 1) 실 국(4) : 기획관리국, 주민복지국, 관광경제국, 도시건설국
- 2) 사업단(3) : 교육문화체육사업단, 상하수도사업단, 도시개발사업단
- 3) 사업소(2) : 생활환경관리사무소, 자동차등록사무소

**2. 분장사무 조정 내역**

- 1) 성장동력실 : 대양·세라믹 일반산업단지 분양 및 홍보, 미래성장산업, 신산업 관련 기업유치
- 2) 기획예산과 : 시정기획·종합조정, 지시사항, 시의회운영지원, 예산편성 및 집행·조정 총괄, 지방보조금 관리, 목포시의료원 지도·감독, 자치법규관리, 소송, 지역발전, 광역행정, 인구정책
- 3) 공 보 과 : SNS활용 시정 홍보
- 4) 일자리정책과 : 지역경제에 관한 종합기획·조정, 지역경제 활성화 대책 추진, 지식·문화산업, 산업단지, 노동조합, 중소기업 지원 관리·운영, 국제교류 및 협력, 일자리·고용, 청년정책 수립, 에너지관리 정책
- 5) 자치행정과 : 마을공동체 활성화 업무
- 6) 해양항만과 : 해양항만정책, 해양자원 조성·보호, 공유수면관리·매립면허, 해양오염방지, 도서 종합개발, 해양레저, 항만물류,
- 7) 수산진흥과 : 어업면허, 수산물유통, 원산지표시, 수산식품, 해양수산물복합벨트
- 8) 농업산업과 : 유통, 농업·친환경농업, 축산, 학교급식지원, 상정·소상공인

- 9) 건강증진과 : 건강증진, 지역보건, 모자보건, 출산지원, 만성질환, 방문보건, 질병예방, 감염병 상황 관리, 감염병 관련 교육·훈련 홍보
- 10) 교육체육과 : 교육정책·지원, 평생교육, 주민자치센터, 체육진흥, 국제축구센터

### 3. 부서별 담당 조정 내역

- 1) 감사실 : 감사, 조사, 기술감사
  - 조사 + 권익보호 → 조사
- 2) 기획예산과 : 기획, 예산, 지역발전, 법무
  - 인구정책 + 광역행정(자치행정과) → 광역행정(자치행정과)
- 3) 주민생활지원과 : 복지총괄, 서비스연계, 통합조사관리
- 4) 사회복지과 : 기초생활보장, 재활복지, 자활고용, 복지시설
- 5) 가정복지과 : 노인복지, 보육, 아동청소년, 여성복지, 드림스타트
- 6) 관광사업과 : 관광사업, 관광시설, 레저, 음악분수
- 7) 도시계획과 : 도시행정, 도시계획, 개발, 지리정보, 자전거도로
- 8) 보건사업과 : 보건행정, 질병관리, 의약관리, 지역보건, 건강증진
- 9) 하당보건지소 : 도시보건, 정신보건, 재활보건
- 10) 교육지원과 : 교육지원, 평생교육, 학교급식지원
- 11) 문화예술과 : 문화지원, 예술진흥, 문화유산, 노적봉예술
- 12) 스포츠산업과 : 체육지원, 스포츠마케팅, 생활체육
- 13) 남해환경관리과 : 관리, 수질, 공무, 신도심환경

### 4. 부서별 업무 조정 내역

- 1) 기획예산과 → 자치행정과 : 인구정책 업무 전반
- 2) 주민생활지원과 → 사회복지과
  - 의료급여, 특별회계, 기초생활보장, 저소득자녀 장학금, 상동임대아파트 입주, 기초수급대상자 결정·통지
  - 일자리지원 업무 전반, 주택융자금, 지역사회서비스혁신사업, 자활사업, 생업자금 융자, 저소득 영세민 전세자금 융자
  - 종합사회복지관 운영·관리
- 3) 사회복지과 → 주민생활지원과
  - 보육료, 기초노령연금 대상자 상담·조사·변동사항 적용
- 4) 사회복지과 → 가정복지과
  - 노인업무 전반(화장장, 납골당 조성, 경로당 증·개축, 노인여가복지시설, 노인복지시설 제외)

- 보육, 아동업무 전반, 여성복지 업무 전반(다문화가정 포함)
- 드림스타트업무 전반
- 5) 평생교육과 → 가정복지과 : 청소년 업무 전반
- 6) 투자통상과 → 해양수산과 : 염(함수) 관리
- 7) 문화예술과 → 투자통상과 : 문화산업, 벤처지원센터 업무
- 8) 건설과 → 도시계획과 : 자전거도로 유지보수
- 9) 보건사업과 → 하당보건지소 : 정신보건, 재활보건사업 전반
- 10) 하당보건지소 → 보건사업과 : 만성질환, 방문보건
- 11) 생활환경관리사무소 → 환경과
  - 재활용품 기금운영, 녹색나눔장터, 아름다운가게운영

서. | 2011. 6. 20 : 4국23과1실/ 1보건소 2과1지소/ 3단14과/ 2사업소/22동

### 1. 기구개편(국단위 명칭변경)

- 1) 실 국(4) : 기획관리국, 행정복지국(명칭변경), 관광경제국, 도시건설국
- 2) 사업단(3) : 교육문화사업단(명칭변경), 상하수도사업단, 도시개발사업단
- 3) 사업소(2) : 생활환경관리사무소, 자동차등록사무소

### 2. 과 단위 조직이관, 직제순위 변동, 명칭 변경(과,담당)

- 1) 직제순위 변동 : 스포츠산업과→문예시설관리과 앞
- 2) 명칭변경 : 주민생활지원과→복지정책과
  - 도시계획과(지리정보담당)→도시계획과(공간정보담당)
  - 도시계획과(자전거도로)→도시계획과(자전거정책)

### 3. 부서별 업무 조정 내역

- 1) 사회복지과 → 가정복지과(노인요양시설 허가)
- 2) 재난관리과(동 자율제설단 장비구입 및 지원)
- 3) 자치행정과(동 자율제설단 운영 및 지도·감독)
- 4) 주민생활지원과(보훈단체 등 보훈업무 전반에 관한 사항)
- 5) 문예시설관리과(공연장, 일반음식점 운영·관리)
- 6) 체육시설관리과(국민체육센터 운영·관리에 관한 사항)
- 7) 생활환경관리사무소(재활용품 판매·세입관리, 재활용처리시설의 운영 및 유지관리·보수 전반)



에 관한 사항, 재활용 가능폐기물 선별·압축 및 처리 전반에 관한 사항, 각종 부대시설 관리 유지, 기타 처리시설 관리 운영에 필요한 사항)

어. | 2011. 12. 26 : 4국23과1실/ 1보건소 2과1지소/ 3단13과/ 2사업소/23동

---

### 1. 기구개편 내역

- 1) 도시개발사업단 사업소 1과 통폐합, 1담당 통폐합
  - 원도심사업과+원도심재개발과=원도심개발과
  - 뉴타운기획+뉴타운개발=뉴타운건설
- 2) 옥암지구 동 주민센터 신설 : 부주동
- 3) 본청1담당 신설, 1담당 폐지
  - 신설 : 사회복지과 장례관리담당
  - 폐지 : 사회복지과 복지시설 담당

### 2. 국·소별 분장사무 조정 내역

- 1) 행정복지국
  - 사회복지과 소관 : 기초생활보장, 재활복지, 자활고용, 장례관리 소관 업무에 관한 사항
- 2) 도시개발사업단
  - 원도심개발과 소관 : 개발행정, 현안사업, 주거환경, 뉴타운건설, 재건축 소관 업무에 관한 사항
  - 신도심개발과 소관 : 공영개발공기업특별회계, 택지개발, 기반시설에 관한 사항

저. | 2012. 3. 30 : 4국23과1실/ 1의회/ 1보건소 2과1지소/ 3단13과/ 2사업소/23동

---

### 1. 기구개편 내역

- 1) 국 단위 : 해당없음
- 2) 과 단위 : 명칭변경
  - 원도심개발과 → 원도심사업과(도시개발사업단)
  - 신도심사업과 → 도시개발과(도시개발사업단)
- 3) 6급 단위 : 명칭변경 2(본청 1, 사업소 1)
  - 통합조사관리담당 → 복지조사담당(복지정책과)
  - 기반시설담당 → 옥암지구담당(도시개발과)

4) 6급 단위 : 4담당 신설(본청 1, 사업소 3)

- 복지정책과 희망복지지원담당
- 자연사박물관 과학관담당
- 도시개발과 산단조성담당, 환지담당

## 2. 국·소별 분장사무 조정 내역

1) 행정복지국

- 복지정책과 소관 : 복지총괄, 서비스연계 복지조사, 희망복지지원, 보훈단체, 이웃돕기 업무에 관한 사항

2) 교육문화사업단

- 목포자연사박물관 소관 : 자연사박물관, 문예역사관, 생활도자박물관, 어린이바다과학관 관리·운영에 관한 사항

3) 도시개발사업단

- 원도심사업과 소관 : 개발행정, 현안사업, 주거환경, 뉴타운건설, 재건축 소관 업무에 관한 사항
- 도시개발과 소관 : 공영개발공기업특별회계, 산단조성, 택지개발, 옥암지구, 환지 소관 업무에 관한 사항

처. | 2012. 12. 17 : 4국23과1실/ 1의회/ 1보건소 2과1지소/ 3단13과/ 2사업소/23동

## 1. 기구개편안 내역

1) 국 단위 : 해당없음

2) 과 단위 : 사업소 1과 통폐합

- 원도심사업과 + 원도심재개발과 → 원도심개발과

3) 옥암지구 동 주민센터 신설

4) 사업소 6급 단위 : 1담당 통폐합

- 뉴타운기획 + 뉴타운개발 → 뉴타운건설

5) 본청 6급 단위 : 1담당 폐지

- 사회복지과 복지시설 담당

6) 본청 6급 단위 : 1담당 신설

- 사회복지과 장례관리 담당

## 2. 국·소별 분장사무 조정 내역

### 1) 행정복지국장

- 사회복지과 소관 : 기초생활보장, 재활복지, 자활고용, 장례관리 소관 업무에 관한 사항

### 2) 도시개발사업단

- 원도심개발과 소관 : 개발행정, 현안사업, 주거환경, 뉴타운건설, 재건축 소관 업무에 관한 사항
- 신도심개발과 소관 : 공영개발공기업특별회계, 택지개발, 기반시설에 관한 사항

커. | 2013. 6. 19 : 4국 1실23과/ 1의회/ 1보건소 2과1지소/ 3단 13과/ 2사업소/23동

## 1. 기구개편안 내역

### 1) 국 단위 : 명칭변경

- 행정복지국 → 안전행정복지국

### 2) 과 단위 : 2과 통폐합, 2과 신설, 7과 명칭변경, 1과 이관

- 통폐합 : 관광기획과+관광사업과 → 관광과, 보건사업과+생활위생과 → 보건위생과
- 신 설 : 관광경제국 자원순환과, 보건소 건강증진과
- 명칭변경 : 복지정책과→ 사회복지과, 사회복지과→ 노인장애인복지과, 가정복지과→ 여성가족과, 환경과→ 환경관리과, 건설과→ 건설방재과, 재난관리과→ 안전행정과, 생활환경관리사무소 → 환경시설관리사무소
- 이관 : 도시건설국 재난관리과 → 안전행정복지국 안전행정과

### 3) 담당 단위 : 3담당 통폐합

- 관광상품개발+관광마케팅→ 관광마케팅담당(관광과)
- 산업지원+지식산업→ 산업지원담당(투자통상과)
- 개발담당+자전거정책→ 개발담당(도시계획과)

### 4) 담당 단위 : 9담당 신설

- 자치행정과 기록물관리담당
- 복지정책과 통합관리담당
- 가정복지과 다문화정책 담당(팀→담당 전환)
- 투자통상과 일자리창출담당(팀→담당 전환)
- 투자통상과 기업유치담당
- 해양수산물 수산물유통담당
- 안전행정과 생활안전담당
- 건강증진과 모자보건담당
- 환경시설관리사무소 환경센터운영담당

5) 담당 단위 : 7담당 이관

- 사회복지과 기초생활보장담당 → 사회복지과
- 가정복지과 노인복지담당 → 노인장애인과
- 관광사업과 레저담당 → 해양수산과
- 관광사업과 음악분수담당 → 경관사업과
- 건설과 광고물담당 → 경관사업과
- 재난관리과 방재담당 → 건설방재과
- 생활환경관리사무소 재활용담당 → 자원순환과

2. 분장사무 조정 내역

- 1) 사회복지과 기초생활보장, 의료급여, 부랑인 관리, 사회복지관 위탁 운영 지도 · 감독 업무 → 사회복지과
- 2) 사회복지과 고용, 직업소개소 업무 → 투자통상과
- 3) 가정복지과 노인복지업무 → 노인장애인과
- 4) 관광사업과 노벨기념관업무 → 문화예술과
- 5) 관광사업과 레저업무 → 해양수산과
- 6) 관광사업과 음악분수업무 → 경관사업과
- 7) 하수과 하수슬러지처리시설 관리업무 → 환경시설관리사무소
- 8) 생활환경관리사무소 재활용업무 → 자원순환과

## 1. 기구개편안 내역

### 1) 국 단위 : 명칭변경

- 관광경제국 → 관광경제수산국

### 2) 과 단위 : 1과 통폐합, 1실 신설, 4과 명칭변경

- 통 폐 합 : 공원과+경관사업과 → 공원녹지과(안전도시국)
- 신설(부시장직속) : 산업단지정책실
- 명칭변경 : 투자통상과 → 일자리경제과, 농상과 → 농업산업과, 환경관리과 → 환경보호과, 원도심사업과 → 도시재생과

### 3) 담당 단위 신설(9담당 신설)

- 세정과 지방소득세담당, 세외수입담당
- 정보통신과 정보보호담당
- 민원봉사실 지적재조사담당
- 농업산업과 유통담당, 농업지원센터담당
- 자원순환과 청소행정담당
- 해양수산물 수산물브랜드담당
- 교통행정과 교통정보담당

### 4) 담당 단위 통폐합(8담당 통폐합)

- 과표담당+세무조사담당 → 과표조사담당
- 지역정보담당+통계담당 → 정보통계담당
- 민원봉사실 새주소담당+도시계획과 공간정보담당 → 민원봉사실 공간정보담
- 관광과 관광시설담당+경관사업과 음악분수담당 → 관광과 관광시설담당
- 농정담당+친환경농업담당 → 친환경농정담당
- 수산진흥담당+수산물유통담당 → 수산진흥담당
- 현안사업담당+주거환경담당 → 도시재생담당,
- 택지개발담당+옥암지구담당+환지담당 → 택지개발담당

### 5) 소속변경(12담당 소속변경)

- 투자통상과 투자기획담당 → 산업단지정책실 산단기획담당
- 투자통상과 기업유치담당 → 산업단지정책실 산단분양담당
- 농상과 상정담당 → 일자리경제과 지역경제담당

- 공원과 공원행정담당 → 공원녹지과 공원행정담당
- 공원과 공원시설담당 → 공원녹지과 공원시설담당
- 공원과 산림담당 → 공원녹지과 산림담당
- 공원과 유달공원담당 → 공원녹지과 유달산공원담당
- 경관사업과 녹지담당 → 공원녹지과 녹지담당
- 경관사업과 화훼담당 → 공원녹지과 화훼담당
- 경관사업과 경관기획담당 → 도시계획과 도시디자인담당
- 경관사업과 조명담당 → 도시계획과 도로조명담당
- 경관사업과 광고물담당 → 건설방재과 광고물담당

6) 명칭변경(18담당 명칭변경)

- 세정과 도세담당 → 부과1담당
- 세정과 시세담당 → 부과2담당
- 안전행정과 생활안전담당 → 안전기획담당
- 자치행정과 광역행정담당 → 광역협력담당
- 사회복지과 서비스연계담당 → 자원봉사담당
- 노인장애인과 장례관리담당 → 장사문화담당
- 노인장애인과 자활지원담당 → 자활주거복지담당
- 여성가족과 다문화정책담당 → 다문화지원담당
- 일자리경제과 물류통상담당 → 국제통상담당
- 농업산업과 상정담당 → 지역경제담당
- 해양수산과 항만개발담당 → 항만정책담당
- 환경보호과 화장실문화담당 → 환경위생담당
- 공원녹지과 유달공원담당 → 유달산공원담당
- 도시계획과 경관기획담당 → 도시디자인담당
- 도시계획과 조명담당 → 도로조명담당
- 교육지원과 교육지원담당 → 교육정책담당
- 도시재생과 현안사업담당 → 도시재생담당
- 도시재생과 뉴타운건설담당 → 재개발담당

2. 분장사무 조정 내역

- 1) 산업단지정책실 : 투자유치 종합계획, 기업유치, 산단분양 및 홍보 업무에 관한 사항
- 2) 기획예산과 : 시정기획 · 종합조정, 지시사항, 시의회운영지원, 예산편성 및 집행 · 조정 총괄, 지방보조금 관리, 목포시의료원 지도 · 감독, 자치법규관리, 소송, 지역발전 업무에 관한 사항
- 3) 정보통신과 : 정보 · 통신 운영, 정보 · 통신 보안, 통계, 정보보호 업무에 관한 사항
- 4) 자치행정과 : 서무 · 의전 · 청사방호, 시행정 · 행정구역조정 · 선거, 동향, 시민과의 소통, 동행정지도 · 감독, F1대회 지원, 조직 · 인사 · 교육 · 훈련, 광역행정, 인구정책, 문서 · 기록물 관리, 공무원단체 및 후생에 관한 사항
- 5) 사회복지과 : 복지행정, 기초생활보장 · 의료급여, 서비스연계, 자원봉사, 통합조사, 통합관리, 희망복지지원, 보훈단체, 이웃돕기 업무에 관한 사항
- 6) 노인장애인과 : 노인복지, 자활지원, 주거급여, 장애인복지, 장사문화 업무에 관한 사항
- 7) 민원봉사실 : 민원, 시장에게 바란다, 주민등록, 무인민원발급기 설치 · 관리, 가족관계, 지적관리, 지적재조사, 새주소, 공간정보 업무에 관한 사항
- 8) 관광과 : 관광기획 총괄, 관광 진흥 · 홍보, 관광사업 및 시설관리 축제, 음악분수 업무에 관한 사항
- 9) 일자리경제과 : 지역경제에 관한 종합기획 · 조정, 지역경제 활성화 대책 추진, 상정 · 소상공인, 지식 · 문화산업, 산업단지, 노동조합 중소기업 지원 관리 · 운영, 국제교류 및 협력, 일자리 · 고용 업무에 관한 사항
- 10) 해양수산과 : 해양항만정책, 해양자원 조성 · 보호, 공유수면관리 · 매립면허, 어업면허, 해양오염방지, 도서종합개발, 수산물유통 · 원산지표시, 수산식품, 해양레저 업무에 관한 사항
- 11) 농업산업과 : 유통, 농업 · 친환경농업, 에너지관리, 축산 업무에 관한 사항
- 12) 자원순환과 : 청소행정, 청소지도, 폐기물처리, 자원활용, 재활용 선별장 운영 · 관리 업무에 관한 사항
- 13) 도시계획과 : 도시계획 전반, 도시계획도로사업, 전문건설업면허, 산업단지 조성(토목공사), 자전거정책 운영 전반, 경관기획, 도로 · 경관조명 업무에 관한 사항
- 14) 건설방재과 : 건설사업 전반, 가로등, 새마을공동시설물, 과적차량, 방조제, 노점상단속, 재난재해 대책 및 응급복구, 옥외광고물 업무에 관한 사항
- 15) 교통행정과 : 교통행정, 운수사업, 교통지도, 대중교통, 교통정보 업무에 관한 사항
- 16) 공원녹지과 : 도시공원조성 · 시설, 시가지 녹화, 화훼, 산림보호, 국 · 공유 임야, 유달산공원 관리에 관한 사항
- 17) 교육지원과 : 교육정책, 교육지원, 평생교육, 주민자치센터, 학교급식지원에 관한 사항
- 18) 도시재생과 : 도시재생, 원도심사업 관련 개발행정, 주거환경 개선사업, 재개발, 재건축 업무에 관한 사항

퍼. | 2015. 6. 1 : 4국 2실 22과/1의회/1보건소 2과 1지소/ 3단 13과/ 2사업소/ 23동

---

### 1. 기구개편 내역

1) 과 단위 : 이관

- 부시장 직속 규제개혁추진단 → 기획예산과 규제개혁담당

허. | 2015. 8. 3 : 4국 2실 22과/1의회/1보건소 2과 1지소/ 3단 13과/ 2사업소/ 23동

---

### 1. 기구개편 내역

1) 국 단위 : 명칭변경

- 안전행정복지국 → 자치행정복지국, 도시건설국 → 안전도시건설국

2) 과 단위

- 명칭변경 : 안전행정과 → 안전총괄과, 건설방재과 → 건설과
- 소속변경 : 안전행정복지국 안전행정과 → 안전도시건설국 안전총괄과
- 직제순서 : 안전도시건설국(도시계획과, 안전총괄과, 건축행정과, 건설과, 교통행정과, 공원녹지과)

3) 담당 담위

- 신 설 : 안전총괄과 통합관제담당
- 명칭변경 : 재난관리담당 → 안전관리담당
- 소속변경 : 건설방재과 방재담당 → 안전총괄과 방재담당

### 2. 분장사무 조정 내역

1) 업무이관

- 정보통신과 CCTV통합관제센터 구축 및 운영, 방범 · 도시공원 · 어린이보호구역 등의 CCTV 설치 및 운영 → 안전총괄과
- 자치행정과 특별사법경찰 관리 및 운영 → 안전총괄과
- 여성가족과 도시공원 CCTV 설치 및 운영 → 안전총괄과
- 교통행정과 어린이보호구역 CCTV 설치 및 운영 → 안전총괄과
- 건설방재과 자연재난, 재난재해대책 및 응급복구 → 안전총괄과

2) 업무신설 : 해양수산물 연안체험활동 신고 수리 및 과태료 부과징수 등, 연안사고 예방업무 신설



## 1. 기구개편 내역

### 1) 국 단위 : 명칭변경

- 도시개발사업단 → 도시발전사업단

### 2) 과 단위

- 통 폐 합 : 교육지원과+스포츠산업과 → 교육체육과

- 분 과 : 해양수산과 → 해양항만과, 수산진흥과

- 명칭변경 : 산업단지정책실 → 성장동력실,

일자리경제과 → 일자리정책과

- 소속변경

- 관광경제수산국 일자리경제과 → 기획관리국 일자리정책과

- 안전도시건설국 공원녹지과 → 도시발전사업단 공원녹지과

- 직제순서

- 기획관리국(기획예산과, 공보과, 세정과, 일자리정책과, 회계과, 정보통신과)

- 관광경제수산국(관광과, 해양항만과, 수산진흥과, 농업산업과, 환경보호과, 자원순환과)

- 교육문화사업단(교육체육과, 문화예술과, 문예시설관리과, 체육시설관리과, 목포자연사박물관)

- 도시발전사업단(도시재생과, 도시개발과, 공원녹지과)

### 3) 담당 단위

- 신 설

- 성장동력실 신산업유치담당, 일자리정책과 청년정책담당,

- 수산진흥과 해양수산업복합벨트담당, 해양항만과 항만물류담당,

- 교육체육과 체육시설담당

- 통 폐 합

- 광역행정+지역발전 → 지역발전담당

- 여성정책+다문화지원 → 여성정책담당

- 청소행정+청소지도 → 청소행정담당

- 녹 지+화 훼 → 녹지화훼담당

- 체육지원+생활체육 → 체육지원

- 명칭변경

- 도로조명담당 → 조명관리담당, 자원활용담당 → 자원재활용담당

- 건축행정담당 → 공동주택관리담당, 공동주택담당 → 주택공급담당

- 질병예방담당 → 질병감염병관리담당, 개발행정담당 → 도시재생지원담당
- 도시재생담당 → 재생사업담당

● 소속변경

- 산단정책실 산단기획담당, 산단분양담당 → 성장동력실
- 농업산업과 에너지관리담당 → 일자리정책과
- 해양수산과 항만정책담당, 연안관리담당, 해양레저담당 → 해양항만과
- 수산진흥과 수산진흥담당, 어업지원담당, 수산물브랜드담당 → 수산진흥과
- 공원녹지과 공원행정담당, 공원시설담당, 녹지화훼담당, 산림담당, 유달산공원담당 → 도시발전사업단 공원녹지과
- 교육지원과 학교급식지원담당 → 농업산업과

## 2. 분장사무 조정 내역

- 1) 성장동력실 : 대양 · 세라믹 일반산업단지 분양 및 홍보, 미래성장산업, 신산업 관련 기업유치
- 2) 기획예산과 : 시정기획 · 종합조정, 지시사항, 시의회운영지원, 예산편성 및 집행 · 조정 총괄, 지방보조금 관리, 목포시의료원 지도 · 감독, 자치법규관리, 소송, 지역발전, 광역행정, 인구정책
- 3) 공 보 과 : SNS활용 시정 홍보
- 4) 일자리정책과 : 지역경제에 관한 종합기획 · 조정, 지역경제 활성화 대책 추진, 지식 · 문화산업, 산업단지, 노동조합, 중소기업 지원 관리 · 운영, 국제교류 및 협력, 일자리 · 고용, 청년정책 수립, 에너지관리 정책
- 5) 자치행정과 : 마을공동체 활성화 업무
- 6) 해양항만과 : 해양항만정책, 해양자원 조성 · 보호, 공유수면관리 · 매립면허, 해양오염방지, 도서종합개발, 해양레저, 항만물류,
- 7) 수산진흥과 : 어업면허, 수산물유통, 원산지표시, 수산식품, 해양수산물복합벨트
- 8) 농업산업과 : 유통, 농업 · 친환경농업, 축산, 학교급식지원, 상정 · 소상공인
- 9) 건강증진과 : 건강증진, 지역보건, 모자보건, 출산지원, 만성질환, 방문보건, 질병예방, 감염병 상황관리, 감염병 관련 교육 · 훈련 홍보
- 10) 교육체육과 : 교육정책 · 지원, 평생교육, 주민자치센터, 체육진흥, 국제축구센터

## 1. 기구개편 내역

### 1) 국 단위 : 명칭변경

- 기획관리국 → 기획문화국
- 관광경제수산국 → 관광경제국
- 교육문화사업단 → 환경관리사업단

### 2) 과 단위

- 신 설 : 지역경제과
- 폐 지 : 상하수도행정과
- 명칭변경 : 성장동력실 → 기업유치실, 일자리정책과 → 일자리청년정책과  
농업산업과 → 농업정책과, 환경시설관리사무소 → 환경시설관리과  
남해환경관리과 → 남해수질관리과  
북항환경관리과 → 북항수질관리과  
도시개발과 → 도시문화재과  
문예시설관리과 → 문예시설관리사무소  
체육시설관리과 → 체육시설관리사무소

### ● 소속변경

- 기획관리국 기획예산과, 공보과, 세정과, 회계과, 정보통신과 → 기획문화국
- 기획관리국 일자리청년정책과 → 관광경제국
- 교육문화사업단 문화예술과 → 기획문화국
- 교육문화사업단 교육체육과 → 자치행정복지국
- 관광경제수산국 관광과, 해양항만과, 수산진흥과, 농업정책과 → 관광경제국
- 관광경제수산국 환경보호과, 자원순환과 → 환경관리사업단
- 교육문화사업단 문예시설관리과, 체육시설관리과, 목포자연사박물관 → 사업소
- 환경시설관리사무소 → 환경관리사업단

### ● 직제순서

- 기획문화국(기획예산과, 문화예술과, 공보과, 세정과, 회계과, 정보통신과)
- 자치행정복지국(자치행정과, 교육체육과, 사회복지과, 노인장애인과, 여성가족과, 민원봉사실)
- 관광경제국(관광과, 지역경제과, 일자리청년정책과, 해양항만과, 수산진흥과, 농업정책과)
- 환경관리사업단(환경보호과, 자원순환과, 환경시설관리과)

## 3) 담당 단위

## ● 신 설

- 기획예산과 납세자보호, 교육체육과 체전지원
- 관광과 미디어마케팅, 지역경제과 신산업
- 일자리청년정책과 일자리사업
- 의회사무국 정책, 하당보건지소 치매보건
- 자원순환과 폐자원시설, 도시문화재과 역사공간조성
- 공원녹지와 화훼

## ● 통 폐 합

- 기업유치실 산단분양+신산업유치 → 산단분양
- 기획예산과 법무+규제개혁 → 법무혁신
- 기획예산과 의료원총무과장 → 폐지
- 교육체육과 체육지원+스포츠마케팅 → 체육지원
- 관광과 관광마케팅+관광투자유치 → 관광마케팅
- 농업산업과 유통+급식지원 → 농업유통
- 안전총괄과 안전기획+안전관리 → 안전관리

## ● 명칭변경

- 문화지원 → 문화정책, 공연기획 → 문화시설관리
- 공무원단체 → 후생복지, 지역공동체 → 소통공동체
- 연안관리 → 도서관리, 수산물브랜드 → 수산가공유통
- 해양수산업복합벨트 → 수산산업, 질병감염병관리 → 감염병관리
- 폐기물 → 폐자원관리, 하수 → 하수시설
- 신도심환경 → 남악수질관리, 도시재생지원 → 재생전략
- 재개발 → 주거지재생, 재건축 → 재생시설
- 문화시설 → 문화재시설, 관리 → 공영개발
- 택지개발 → 도심개발, 녹지화훼 → 녹지

## ● 소속변경

- 성장동력실 2담당 → 기업유치실, 기획예산과 5담당 → 기획문화국
- 문화예술과 4담당 → 기획문화국, 문화예술과 문화유산 → 도시문화재과
- 문화예술과 문화시설 → 도시문화재과
- 공보과 2담당 → 기획문화국
- 일자리정책과 3담당 → 일자리청년정책과
- 일자리정책과 지역경제담당 → 지역경제과

- 일자리정책과 산업지원담당 → 지역경제과
- 일자리정책과 국제통상담당 → 지역경제과
- 일자리정책과 에너지관리담당 → 지역경제과
- 세정과 9담당 → 기획문화국, 회계과 4담당 → 기획문화국
- 정보통신과 4담당 → 기획문화국
- 교육체육과 5담당 → 자치행정복지국
- 관광과 6담당 → 관광경제과, 해양항만과 4담당 → 관광경제국
- 수산진흥과 5담당 → 관광경제국, 농업정책과 4담당 → 관광경제국
- 환경보호과 4담당 → 환경관리사업단
- 자원순환과 4담당 → 환경관리사업단
- 문예시설관리과 5담당 → 사업소
- 체육시설관리과 2담당 → 사업소
- 목포자연사박물관 4담당 → 사업소
- 상하수도행정과 수도행정담당 → 수도과
- 상하수도행정과 하수행정담당 → 하수과
- 상하수도행정과 요금담당 → 수도과
- 남해환경관리과 4담당 → 남해수질관리과
- 북항환경관리과 3담당 → 북항수질관리과
- 도시개발과 산단조성담당 → 기업유치실
- 도시개발과 2담당 → 도시문화재과
- 환경시설관리사무소 3담당 → 환경관리사업단

## 2. 분장사무 조정 내역

- 1) 기업유치실 : 산업단지 조성(공사부분) 및 대지조성사업, 산단 기업유치 기반시설 지원(토지 분할 등)
- 2) 기획예산과 : 납세자 관리현장, 세무 고충민원 처리 및 상담
- 3) 지역경제과 : 경제정책 종합 기획, 지역경제발전 기본계획 수립
- 4) 환경보호과 : 친환경상품 구매
- 5) 도시문화재과 : 원도심 활성화 종합대책
- 6) 보건위생과 : 목포시 의료원 재정지원 및 지도·감독

다. 2019. 12. 30 : 5국 1실 27과/1의회/1보건소 2과 1지소/ 2단 8과/ 3사업소/ 23동

## 1. 기구개편 내역

### 1) 국 단위 : 명칭변경

- 국 분리 : 관광경제국 → 관광문화체육국 + 경제산업국
- 명칭변경 : 기획문화국 → 기획관리국
- 통폐합 : 환경관리사업단+상하수도사업단 → 환경수도사업단

### 2) 과 단위

- 명칭변경 : 기업유치실 → 기업유치과, 문예시설관리사무소 → 문예시설관리과  
 체육시설관리사무소 → 체육시설관리과  
 남해수질관리과 → 남해수질관리사무소  
 북항수질관리과 → 북항수질관리사무소
- 소속변경
  - 기업유치실 → 경제산업국
  - 기획문화국 기획예산과, 공보과, 세정과, 회계과, 정보통신과 → 기획관리국
  - 기획문화국 문화예술과 → 관광문화체육국
  - 자치행정복지국 교육체육과 → 관광문화체육국
  - 관광경제국 관광과 → 관광문화체육국
  - 관광경제국 지역경제과, 일자리청년정책과, 해양항만과, 수산진흥과, 농업정책과 → 경제산업국
  - 환경관리사업단 환경보호과, 자원순환과, 환경시설관리과 → 환경수도사업단
  - 상하수도사업단 수도과, 하수과 → 환경수도사업단
  - 상하수도사업단 남해수질관리과, 북항수질관리과 → 남해수질관리사무소, 북항수질관리사무소(사업소)
  - 문예시설관리사무소, 체육시설관리사무소, 목포자연사박물관 → 관광문화체육국
- 직제순서
  - 관광문화체육국(관광과, 문화예술과, 교육체육과, 문예시설관리과, 체육시설관리과, 목포자연사박물관)
  - 경제산업국(지역경제과, 기업유치과, 일자리청년정책과, 해양항만과, 수산진흥과, 농업정책과)
  - 환경수도사업단(환경보호과, 자원순환과, 환경시설관리과, 수도과, 하수과)

### 3) 담당 단위

#### ● 신 설

- 관광과 맛의도시
- 공보과 SNS홍보

#### ● 통 폐 합

- 관광과 관광마케팅+축제 → 관광마케팅
- 도시계획과 도시디자인+조명관리 → 도시경관

#### ● 기능강화

- 기획예산과 지역발전 → 정책개발
- 문화예술과 어린이도서관운영 → 도서관운영

#### ● 소속변경

- 기업유치실 3담당 → 경제산업국 기업유치과
- 기획예산과 5담당 → 기획관리국과
- 공보과 2담당 → 기획관리국
- 세정과 9담당 → 기획관리국
- 회계과 4담당 → 기획관리국
- 정보통신과 4담당 → 기획관리국
- 관광과 6담당 → 관광문화체육국
- 문화예술과 4담당 → 관광문화체육국
- 교육체육과 5담당 → 관광문화체육국
- 문예시설관리사무소 5담당 → 관광문화체육국
- 체육시설관리사무소 2담당 → 관광문화체육국
- 목포자연사박물관 4담당 → 관광문화체육국
- 지역경제과 5담당 → 경제산업국
- 일자리청년정책과 3담당 → 경제산업국
- 해양항만과 4담당 → 경제산업국
- 수산진흥과 4담당 → 경제산업국
- 농업정책과 4담당 → 경제산업국
- 환경보호과 4담당 → 환경수도사업단
- 자원순환과 4담당 → 환경수도사업단
- 환경시설관리과 3담당 → 환경수도사업단
- 수도과 7담당 → 환경수도사업단
- 하수과 5담당 → 환경수도사업단
- 남해수질관리과 4담당 → 남해수질관리사무소
- 북항수질관리과 3담당 → 북항수질관리사무소

## 2. 분장사무 조정 내역

- 1) 문화예술과 : 공예품 개발 및 지원
- 2) 해양항만과 : 국제 카페리선 취항 업무 지원
- 3) 안전총괄과 : 응급구호 업무, 재해이재민 수용 및 구호관리
- 4) 자치행정과 : 공공부문 비정규직 근로자 정규직 전환, 지방분권 총괄
- 5) 민원봉사실 : 주민친절도 등 고객만족도 향상을 위한 계획 수립시행



월 일	내 용	장 소
1. 2 (수)	☞ 신년 현충탑 참배	부흥산현충탑
	☞ 2019 시무식	회의실
1. 11 (금)	☞ 제 344회 목포시의회 임시회 개회식 및 1차 본회의 - 1. 11(금) ~ 1. 17(목)	본회의장
1. 21 (월)	☞ 「산정동(원산) 먹자골목 상가 화재피해 이웃돕기」 신탁 및 농수산물유통센터 성금 기탁식	산정동먹자골목 화재현장
	☞ 「산정동(원산) 먹자골목 상가 화재피해 이웃돕기」 기업은행 성금 기탁식	시장실
	☞ 「산정동(원산) 먹자골목 상가 화재피해 이웃돕기」 기업은행 성금 기탁식	신안군청
	☞ 제 1회 섬의 날 기념 「목포시 - 신안군」 공동개최 협약식	
1. 23 (수)	☞ 산정동(원산) 먹자골목 상가 화재피해 목포시의회 성금기탁식	시장실
	☞ 「목포시·목포시치과의사회·목포교육지원청」 학생치과 주치의사업 업무협약식	시장실
	☞ 2019 희망나눔 장학금 후원사업 협약식 및 물품기탁식	상황실
1. 24 (목)	☞ 「1,000권의 책 전달식」	부주동행정 복지센터
1. 25 (금)	☞ 중기부 장관, 목포·영암지역 현장방문 및 중소기업 간담회	자유시장외
1. 28 (월)	☞ 목포 청년창업자 금융(종잣돈) 지원사업 업무협약식	상황실
	☞ 2019 설 명절 사회복지시설 위문	명도복지관
1. 29 (화)	☞ 산정동(원산) 먹자골목 상가 화재피해 상공회의소 성금기탁식	시장실
	☞ 2019 설 명절 군·경 위문	목포경찰서외
1. 30 (수)	☞ 「고용·산업위기지역 자립지원 특별법 제정」 9개 시·군 공동기자회견	국회
1. 31 (목)	☞ 산정동(원산) 먹자골목 상가 화재피해 보해양조 성금기탁식	시장실
	☞ 제 119회 시립교향악단 정기연주회	시민문화체육센터
2. 1 (금)	☞ 2019 설 명절 귀성객 맞이 환영식	목포역광장
	☞ 친절·질서·청결·나눔의 사회단체 목포사랑운동 실천 캠페인	목포역광장외

월 일	내 용	장 소
2. 2 (토)	☞ 2019 설 명절 전통시장 방문	농산물 도매시장의
2. 12 (화)	☞ 목포시 착한가게 소상공인 현금 지정기탁식	시장실
	☞ 목포시의용소방대연합회 「전통시장 전문부」 발대식	신청호시장
2. 14 (목)	☞ 제 345회 목포시의회 임시회 개회식 및 1차 본회의 - 2. 14(목) ~ 2. 15(금) 2일간	본회의장
2. 19 (화)	☞ 원도심 「보해상가 청년점포」 창업식	보해양조(주) 인근광장
	☞ 2019 도지사와 시민과의 대화	회의실
2. 27 (수)	☞ 제 8회 김의 날 기념식	시민문화 체육센터
3. 1 (금)	☞ 제 100주년 3·1절 기념식 및 시민의 종 타종식	새천년시민종각
	☞ 제 100주년 3·1절 기념 독립운동탑 참배	3·1독립운동탑
3. 6 (수)	☞ 목포사랑운동 「택시실천협의회」 발대식 및 협약식	상황실
3. 8 (금)	☞ 2019 노인일자리사업 발대식	문화예술회관
3. 12 (화)	☞ 2019 장애인일자리사업 발대식	성산교회
3. 13 (수)	☞ 제 346회 목포시의회 임시회 개회식 및 1차 본회의 - 3. 13(수) ~ 3. 26(화) 14일간	본회의장
	☞ 목포사랑운동 개인택시 운수종사자 친절교육	김대중노벨 평화상기념관
	☞ 환경운동가故 서한태 박사 1주기 시민 추모의 밤	오거리문화센터
3. 20 (수)	☞ 청년점포 '청년창업 아이템' 오픈식	KT동목포지점 (맞은편 야외)
3. 23 (토)	☞ 목포시청 축구단 2019 내셔널리그 홈 개막전 - 목포시청 對 경주한수원	국제축구센터
3. 26 (화)	☞ 맛의 도시 목포 관광객 맞이 「위생단체 협약식」	상황실
3. 29 (금)	☞ 「목포시 - 신안군」 연계관광 활성화 업무협약식	상황실
	☞ 「목포하당청소년문화센터」 개소식	하당청소년 문화센터
4. 1 (월)	☞ 국제슬로시티연맹 실사단 프리젠테이션 및 현장방문	오거리문화센터

월 일	내 용	장 소
4. 2 (화)	☞ 목포시립도서관 국가안전대진단 민·관 합동점검	시립도서관
	☞ 2019 일반음식점 영업자 위생교육	시민문화 체육센터
4. 4 (목)	☞ 국도2호선 천사대교 개통식	송공항 여객선터미널 옆
	☞ 자유시장 국가안전대진단 점검	자유시장
4. 5 (금)	☞ 2019 전남 서남권 관광설명회	신안비치호텔
4. 6 (토)	☞ 『2019 목포 유달산 봄 축제』개막선언 및 꽃길걷기	노적봉예술공원
4. 12 (금)	☞ 「2019 맛의 도시 목포」 선포식	서울63빌딩컨벤션센터
4. 16 (화)	☞ 『목포 으뜸맛집』현판식	영란횃집외
4. 18 (목)	☞ 시립합창단 제 71회 정기연주회	문화예술회관
4. 19 (금)	☞ 제 59주년 4·19혁명 기념식	4·19혁명기념비
4. 20 (토)	☞ 「낭만항구 목포」 “버스킹”, “유케상케 콘서트”	노적봉예술공원
4. 22 (월)	☞ 웃음택시 인증서 전달식	상황실
4. 23 (화)	☞ 이충무공 목포지구 기념사업회 임원회의	상황실
4. 24 (수)	☞ 민주평통목포시협의회 영·호남 자매결연 합동회의	신안비치호텔
4. 28 (일)	☞ 이충무공 탄신 제 474주년 기념 『동상참배』 - 10:00 고하도 모충각 『제전식』	이충무공 동상 외
4. 30 (화)	☞ 전남 해양바이오산업 육성전략 포럼	상그리아 비치호텔
5. 5 (일)	☞ 제 17회 전국 어린이 벼룩시장 “병아리떼 쫓쫓쫓”	달맞이공원
5. 10 (금)	☞ 제 347회 목포시의회 임시회 개회식 및 1차 본회의 - 5. 10(금) ~ 5. 16(목) 7일간	본회의장
5. 14 (화)	☞ 문화예술협동조합 나무숲 「아듀 만사형통」 전시회	창작센터나무숲 (만호동)
	☞ 전라남도 5·18 기념문화제	목포역광장

월 일	내 용	장 소
5. 18 (토)	☞ 제 39주년 5·18민주화운동 기념식	국립5·18 민주묘지
	☞ 제 39주년 5·18 기념식	목포역광장
5. 23 (목)	☞ 2019 한국관광공사 광주전남권 사업설명회	상그리아 비치호텔
	☞ 2019 목포장애인한마당 큰잔치	실내체육관
5. 28 (화)	☞ 2019 을지태극연습 통합방위협의회의	종합상황실 (민방위교육장)
5. 29 (수)	☞ 2019 을지태극연습 비상소집 훈련	각실과소 사무실내
	☞ 2019 을지태극연습 최초상황보고회	종합상황실 (민방위교육장)
	☞ 2019 을지태극연습 화재대피 실제훈련	서해어업관리단 (전용부두)
5. 30 (목)	☞ 2019 주민자치위원 역량강화 워크숍	국제축구센터 (2층 대강당)
6. 3 (월)	☞ 제 348회 목포시의회 제 1차 정례회 개최식 및 1차 본회의 - 6. 3(월) ~ 6. 20(목) 18일간	본회의장
6. 6 (목)	☞ 제 64회 현충일 추념식 및 전남보훈대상 시상식	부흥산현충탑
6. 8 (토)	☞ 제 24회 세계 환경의 날 기념 환경 한마당 기념식	산정농공단지
6. 14 (금)	☞ 관광활성화 「목포시 - 조달청」 업무협약식	상황실
6. 15 (토)	☞ 제 3회 통장 한마음 어울림대회 개최식	실내체육관
	☞ 6·15공동선언 19주년 평화한마당 기념식	평화광장 (특설무대)
6. 17 (월)	☞ 「제 1회 섬의 날」 설명회	회의실 (4층)
6. 25 (화)	☞ 6. 25전쟁 제 69주년 기념식	문화예술회관 (공연장)
7. 1 (월)	☞ 민선 7기 취임 1주년 현충탑 참배	부흥산현충탑
	☞ 민선 7기 취임 1주년 주요 현안사업 현장방문	몽탄정수장
7. 2 (화)	☞ 2019 주민참여예산 시민교육	김대중노벨 평화상기념관

월 일	내 용	장 소
7. 3 (수)	☞ 「김암기 미술관」 개관식	노적봉예술공원 (미술관 야외무대)
	☞ 「상동 우수처리시설 설치사업」 준공식	상동우수처리시설 내 (배드민턴장)
7. 4 (목)	☞ 제 14회 대한민국 남농미술대전 시상식	문화예술회관(공연장)
7. 9 (화)	☞ 「제 1회 섬의 날」 홍보 '내일로 서포터즈'발대식	목포역광장
	☞ 2019 목포 으뜸맛집 간담회	회의실(4층)
7. 10 (수)	☞ 「목포시 - 가톨릭대학교」 지역사회공헌활동 업무협약식	시장실
7. 12 (금)	☞ 「블루이코노미 비전 선포식」	전남도청(김대중강당)
7. 16 (화)	☞ 「목포시 - KT」 업무협약식	시장실
7. 17 (수)	☞ 제 46대 정순주 목포시부시장 이임 성과방문	본청실과
7. 18 (목)	☞ 제 47대 김신남 목포시부시장 취임식	회의실(4층)
7. 19 (금)	☞ 대학생 직장체험 인턴제 사전교육	회의실(4층)
7. 25 (목)	☞ 목포시 투자기업 투자협약식	상황실
	☞ 여촌뉴딜300사업을 통한 여촌혁신과 미래발전전략 토론회	신안비치호텔
	☞ 「전남형 농·어민 공익수당」 도·시·군 협약식	전남도청(서재필실)
7. 27 (토)	☞ 자유시장 「고객사랑 바캉스 대축제」	자유시장(특설무대)
7. 30 (화)	☞ 드림스타트 이전 개소식	트윈스타(1층 로비)
8. 4 (일)	☞ 2019 EAFF(동아시아축구연맹) U-15 페스티벌(여자축구대회)	신안비치호텔
8. 6 (화)	☞ 제 8호 태풍 대비 재난안전대책본부 상황판단 회의	재난안전상황실(민원동3층)
	☞ 「늘푸른 작은도서관」 개관식	늘푸른작은도서관
8. 7 (수)	☞ 「목포사랑상품권」 총괄 판매대행점 협약식	시장실
8. 8 (목)	☞ 「제 1회 섬의 날」 대한민국 섬 페스티벌 기념식 - 8. 8(목) ~ 8. 10(토) 3일간 삼학도일원	삼학도(주무대)
8. 9 (금)	☞ 제 1회 섬의 날 기념 「섬 주민대회」	신안비치호텔(비발디홀)

월 일	내 용	장 소
8. 10 (토)	☞ 2019 전남 귀어 스몰엑스포 개최식	실내체육관
8. 12 (월)	☞ 「미스트롯 전국투어」 목포공연	유달경기장
8. 15 (목)	☞ 평화와 통일을 여는 「8·15평화통일열차」 출정식	목포역광장
	☞ 제 74주년 광복절 경축 시민의 종 타종식	유달산시민종각
8. 16 (금)	☞ 김대중 대통령 서거 10주년 추모 의식	김대중노벨평화상기념관
8. 17 (토)	☞ 2019 김대중 대통령 추모 10주기 영호남 평화콘서트	김대중노벨평화상기념관
8. 22 (목)	☞ 제 16회 에너지의 날 기념식	북항노을공원(중앙무대)
8. 23 (금)	☞ 「2019 국제육상투척경기대회」 개최식	신안비치호텔
8. 29 (목)	☞ 목포문화재지킴이 창립 1주년 기념식	국립해양문화재연구소
8. 30 (금)	☞ 제 19회 목포세계마당 페스티벌 개막놀이 - 8. 30(금) ~ 9. 1(일) 3일간	원도심일원
9. 2 (월)	☞ 목포사랑상품권 9월 첫출시 발행기념 현장구매 및 사용 이벤트	동부새마을금고외
9. 3 (화)	☞ 한부모가족복지시설(성모의 집) 신축공사 기공식	산정동 266-7번지의 2필지
	☞ 한국대표여행자연협회 - 목포해상케이블카(주) 업무협약식	시장실
9. 4 (수)	☞ 제 4회 남교동 중앙식료시장 한가위 한마당 개막식	중앙식료시장
9. 5 (목)	☞ 2019 하반기 재정지원 일자리사업 발대식 및 안전교육	시민문화체육센터
	☞ 「목포시 - LH」 도시재생 뉴딜사업 상생협약식	상황실
9. 6 (금)	☞ 「목포해상케이블카 개통식」	북항승강장
9. 11 (수)	☞ 2019 추석절 귀성객 맞이 환영식	목포역광장
9. 18 (수)	☞ 2019 전라남도 혁신박람회 개막식 - 9. 18(수) ~ 9. 20(금)	목포문화원 옆(특설무대)
9. 20 (금)	☞ 「2019 목포문화재 야행」	근대역사관(2관)
9. 21 (토)	☞ 3. 1운동 100주년 기념 「100년의 소리」	근대역사관(2관)

월 일	내 용	장 소
9. 27 (금)	☞ 2019 어린이 안전체험교실	문화예술회관(야외광장)
	☞ 「낭만비어 페스티벌」 개막식	신안비치호텔(해변주차장)
10. 1 (화)	☞ 『목포시 - 국립해양문화재연구소』업무협약식	시장실
	☞ 제 57회 목포시민의 날 기념식 및 슬로시티 선포식	시민문화체육센터
10. 2 (수)	☞ 전남폭력피해 이주여성상담소 개소식	전남폭력피해이주 여성상담소
10. 4 (금)	☞ 「2019 목포항구축제」 개막식 - 10. 4(금) ~ 10. 7(월) 4일간	삼학도주무대
10. 7 (월)	☞ 행복도시 목포시 자살예방 생명지킴이 역량강화교육	회의실(4층)
10. 10 (목)	☞ 「목포시 - 농협네트워크」 업무협약식	시장실
10. 12 (토)	☞ 2019 난영가요제	문화예술회관(야외무대)
10. 15 (화)	☞ 주민참여예산 시민총회	회의실(4층)
10. 18 (금)	☞ 새마을부녀회 3R 자원재활용품(현웃) 모으기 경진대회	유달경기장(정문주차장)
10. 19 (토)	☞ 「골목길이 춤춘다」 개막식	연희네슈퍼 앞
10. 22 (화)	☞ 2019 하반기 공직자 청렴교육	회의실(4층)
10. 23 (수)	☞ 제 23회 노인의 날 기념식	문화예술회관(공연장)
10. 24 (목)	☞ 2019 통장직무교육	시민문화체육센터
10. 25 (금)	☞ 2019 목포북항노을축제 개막식	북항노을공원
10. 26 (토)	☞ 제 7회 서남권 청소년축제 개막식	로데오광장
	☞ 목포문화재 야행 “못다한 이야기”	근대역사관외
10. 27 (일)	☞ 제 31회 목포전국국악 경연대회 시상식	문화예술회관(공연장)
10. 28 (월)	☞ 「2019 재난대응 안전한국훈련」 비상소집훈련	실과소동사무실
10. 29 (화)	☞ 「2019 재난대응 안전한국훈련」 현장훈련	서해어업관리단(주차장)
10. 30 (수)	☞ 2019 문화의 날 기념식 및 문화예술인 화합한마당	오거리문화센터

월 일	내 용	장 소
10. 31 (목)	☞ 2019 전남여성 일자리박람회 개최식	실내체육관
	☞ 2019 전라남도 우수시장 박람회 개막식	문화예술회관(광장)
11. 5 (화)	☞ 2019 전남서부권 관광산업 발전을 위한 지역경제 세미나	상그리아비치호텔
11. 7 (목)	☞ 2019 고충민원 직원교육	시민문화체육센터
11. 8 (금)	☞ 제 352회 목포시의회 제 2차 정례회 개최식 및 1차 본회의 - 11. 8(금) ~ 12. 19(목) 42일간	본회의장
11. 14 (목)	☞ 2020학년도 대학수학능력시험 수험생 및 학부모 격려	마리아회고등학교
	☞ 2019 김대중 리더십 아카데미 강좌 특강	김대중노벨평화상기념관
11. 21 (목)	☞ 2019 섬지역(울도) 소통의 날	울도1·2구마을회관
11. 24 (일)	☞ 2019 김대중 마라톤대회 개최식	김대중노벨평화상기념관
11. 26 (화)	☞ 2019 바르게살기운동 전라남도 회원대회 개최식	시민문화체육센터
12. 5 (목)	☞ 2019 세라믹산업 경영인 한마당 개최식	세라믹센터(대양로 26)
12. 6 (금)	☞ 2019 행복나눔 김장김치 나누기	구내식당
12. 7 (토)	☞ 제 4회 주민자치위원 한마음 전진대회 개최식	예술웨딩컨벤션(2층)
12. 9 (월)	☞ 2019 SNS 주부기자 간담회	상황실
12. 14 (토)	☞ 제 7회 목포 크리스마스트리 문화축제 점등식	로데오광장
12. 27 (금)	☞ 2019 연말 종합시상식	회의실(4층)
12. 31 (화)	☞ 『2020년 새해맞이 시민의 종 타종식』 - 2020. 1. 1(화) 00:00 타종	유달산 시민종각



## 1. 시장 명단

역 대	성 명	취임년월일	이임년월일	재직기간
-	유성계	1947. 8. 20	1948. 10. 20	1년 2월
1	김영하	1949. 6. 13	1950. 8. 15	1년 2월
2	김중술	1950. 10. 15	1950. 11. 11	2월
3	배기형	1950. 12. 25	1952. 2. 21	1년 3월
4	김정식	1952. 2. 21	1952. 3. 26	1월
5	하동현	1952. 4. 10	1952. 5. 7	1월
6	박재우	1952. 5. 7	1952. 10. 8	6월
7	하동현	1952. 10. 24	1956. 7. 10	3년 8월
8	하동현	1956. 8. 8	1959. 8. 7	3년
9	박찬규	1959. 11. 12	1960. 5. 23	7월
10	이종수	1960. 6. 7	1960. 12. 1	6월
11	이재홍	1961. 1. 5	1961. 7. 11	4월
12	양삼석	1961. 8. 2	1961. 12. 3	4월
13	이두현	1961. 12. 3	1962. 4. 18	5월
14	송성용	1962. 5. 24	1964. 4. 13	1년10월
15	김남권	1964. 4. 13	1966. 2. 6	1년11월
16	김수남	1966. 2. 7	1966. 12. 15	11월
17	송성용	1966. 12. 15	1968. 4. 30	1년5월
18	강수성	1968. 5. 1	1969. 7. 23	1년3월
19	김학중	1969. 7. 23	1971. 8. 10	2년
20	김동석	1971. 8. 10	1974. 8. 26	3년1월
21	변광영	1974. 8. 26	1976. 4. 22	1년7월
22	구용상	1976. 5. 4	1979. 7. 15	3년2월
23	이병내	1979. 7. 16	1980. 7. 31	1년
24	범택균	1980. 8. 1	1983. 12. 26	3년5월
25	김선규	1983. 12. 27	1984. 5. 14	5월

역 대	성 명	취임년월일	이임년월일	재직기간
26	안주섭	1984. 5. 14	1987. 12. 30	3년7월
27	송재구	1988. 1. 1	1990. 1. 19	2년1월
28	나승포	1990. 1. 20	1991. 1. 9	11월
29	김흥래	1991. 1. 10	1992. 1. 3	1년
30	이만의	1992. 1. 4	1993. 3. 15	1년2월
31	정영식	1993. 3. 16	1994. 12. 31	1년9월
32	안재호	1995. 1. 1	1995. 6. 30	6월
33	권이담	1995. 7. 1	1998. 6. 30	3년
34	권이담	1998. 7. 1	2002. 6. 30	4년
35	전태홍	2002. 7. 1	2005. 1. 13	2년6월
36	정종득	2005. 5. 1	2006. 6. 30	1년2월
37	정종득	2006. 7. 1	2010. 6. 30	4년
38	정종득	2010. 7. 1	2014. 6. 30	4년
39	박홍률	2014. 7. 1	2018. 6. 30	4년
40	김종식	2018. 7. 1	2019. 12. 31. 현재	

## 2. 부시장 명단

역 대	성 명	취임년월일	이임년월일	재직기간
1	하동현	1950. 4. 4	1950. 12. 25	9월
2	서양봉	1950. 12. 25	1952. 12. 16	2년
3	안경호	1952. 12. 26	1954. 10. 30	1년10월
4	이병규	1954. 11. 4	1959. 12. 24	5년2월
5	박종국	1959. 12. 24	1960. 5. 26	5월
6	김두천	1960. 6. 28	1961. 2. 14	8월
7	장건식	1961. 2. 14	1961. 6. 25	5월
8	김세장	1965. 6. 1	1966. 7. 31	1년2월
9	이동식	1966. 8. 1	1969. 3. 9	2년7월
10	김호윤	1969. 3. 10	1970. 7. 1	1년3월
11	고연주	1970. 7. 15	1971. 8. 21	1년2월

역 대	성 명	취임년월일	이임년월일	재직기간
12	신항복	1971. 8. 21	1972. 6. 6	9월
13	박일출	1972. 6. 8	1973. 7. 24	1년1월
14	신홍식	1973. 7. 25	1974. 1. 6	5월
15	백하규	1974. 2. 5	1974. 8. 5	6월
16	신계우	1974. 8. 6	1975. 12. 30	1년4월
17	박건홍	1975. 12. 31	1976. 8. 31	8월
18	고언주	1976. 9. 1	1978. 8. 15	1년10월
19	조주현	1978. 8. 16	1980. 3. 31	1년7월
20	박선배	1980. 4. 1	1980. 12. 5	8월
21	김희철	1980. 12. 13	1982. 6. 7	1년6월
22	서인섭	1982. 7. 7	1982. 9. 7	2월
23	허진홍	1982. 10. 7	1985. 3. 11	2년5월
24	박원리	1985. 3. 11	1986. 8. 9	1년5월
25	심성식	1986. 12. 24	1988. 6. 11	1년6월
26	임두일	1988. 6. 11	1989. 12. 27	1년6월
27	정병섭	1989. 12. 27	1992. 1. 3	2년
28	서재관	1992. 1. 4	1994. 5. 5	2년4월
29	서형환	1994. 5. 6	1994. 6. 30	2월
30	고경주	1994. 7. 7	1995. 8. 8	1년1월
31	이종무	1995. 8. 9	1996. 8. 5	1년
32	노병인	1996. 8. 6	1998. 3. 15	1년 7월
33	기갑서	1998. 3. 16	1998. 6. 30	3월
34	김영록	1998. 7. 1	2000. 1. 7	1년 6월
35	이개호	2000. 1. 8	2001. 1. 3	1년
36	김종식	2001. 1. 4	2002. 3. 31	1년 3월
37	이공주	2002. 4. 1	2004. 1. 27	1년 9월
38	배용태	2004. 1. 28	2005. 7. 1	1년 5월
39	이종범	2005. 7. 1	2007. 12. 30	2년 6월
40	이점관	2007. 12. 31	2010. 7. 26	2년 7월
41	박내영	2010. 7. 27	2011. 1. 1	6월
42	주동식	2011. 1. 1	2013. 7. 19	2년 7월

역 대	성 명	취임년월일	이임년월일	재직기간
43	윤진보	2013. 7. 19	2015. 6. 30	1년 11월
44	이재철	2015. 7. 20	2016. 7. 27	1년
45	이인곤	2016. 7. 28	2018. 1. 3	1년 5월
46	정순주	2018. 1. 3	2019. 7. 17.	1년 6월
47	김신남	2019. 7. 18	2019.12.31. 현재	

## 1. 제4대~제10대 도의원 명단

역대	연번	선거구명	성명	비고
제4대 제5대	1	목포1	이완식	○ 제4대 임기 : '91. 4. 15 ~ '95. 6. 30. ○ 제5대 임기 : '95. 7. 1 ~ '98. 6. 30.
	2	목포2	박용택	
	3	목포3	배광언	
제6대	1	목포1	정순태	○ 제6대 임기 : '98. 7. 1 ~ 2002. 6. 30.
	2	목포2	이완식	
제7대	1 1	목포1	이광래	○ 제7대 임기 : 2002. 7. 1 ~ 2004. 2. 13.
			황정호	○ 제7대 임기 : 2004. 6. 5 ~ 2006. 6. 30.
		목포2	이완식	○ 제7대 임기 : '2002. 7. 1 ~ 2006. 6. 30.
제8대	1	목포1	황정호	○ 제8대 임기 : 2006. 7. 1 ~ 2010. 6. 30.
	2	목포2	이호균	○ 제8대 임기 : 2006. 7. 1 ~ 2010. 6. 30.
제9대	1	목포1	강성휘	○ 제9대 임기 : 2010. 7. 1 ~ 2014. 6. 30.
	2	목포2	권 옥	○ 제9대 임기 : 2010. 7. 1 ~ 2014. 6. 30.
	3	목포3	이호균	○ 제9대 임기 : 2010. 7. 1 ~ 2014. 6. 30.
	4	목포4	김 탁	○ 제9대 임기 : 2010. 7. 1 ~ 2014. 6. 30.
제10대	1	목포1	강성휘	○ 제10대 임기 : 2014. 7. 1 ~ 2018. 6. 30.
	2	목포2	권 옥	○ 제10대 임기 : 2014. 7. 1 ~ 2018. 6. 30.
	3	목포3	이호균	○ 제10대 임기 : 2014. 7. 1 ~ 2018. 6. 30.
	4	목포4	김 탁	○ 제10대 임기 : 2014. 7. 1 ~ 2018. 6. 30.
	5	목포5	배종범	○ 제10대 임기 : 2014. 7. 1 ~ 2018. 6. 30.
제11대	1	목포1	박문옥	○ 제11대 임기 : 2018. 7. 1 ~ 2022. 6. 30.
	2	목포2	조옥현	○ 제11대 임기 : 2018. 7. 1 ~ 2022. 6. 30.
	3	목포3	최선국	○ 제11대 임기 : 2018. 7. 1 ~ 2022. 6. 30.
	4	목포4	이혁제	○ 제11대 임기 : 2018. 7. 1 ~ 2022. 6. 30.
	5	목포5	전경선	○ 제11대 임기 : 2018. 7. 1 ~ 2022. 6. 30.

## 2. 제4대 시의원

연번	선거구명	성 명	임기 개시일	임기 만료일
1	용당1동	홍성옥	1991. 4. 15.	1995. 6. 30.
2	용당2동	문오성	1991. 4. 15.	1995. 6. 30.
3	산정1동	신재돈	1991. 4. 15.	1995. 6. 30.
4	산정2동	전수오	1991. 4. 15.	1995. 6. 30.
5	산정3동	박연호	1991. 4. 15.	1995. 6. 30.
6	대성1동	김영무	1991. 4. 15.	1995. 6. 30.
7	대성2동	고덕훈	1991. 4. 15.	1995. 6. 30.
8	양 동	김영천	1991. 4. 15.	1995. 6. 30.
9	북교동	이국관	1991. 4. 15.	1995. 6. 30.
10	남교동	이광래	1991. 4. 15.	1995. 6. 30.
11	호남동	이춘웅	1991. 4. 15.	1995. 6. 30.
12	죽 동	박용대	1991. 4. 15.	1995. 6. 30.
13	무안동	표동수	1991. 4. 15.	1995. 6. 30.
14	동명동	박청태랑	1991. 4. 15.	1995. 6. 30.
15	동명동	오정열	1991. 4. 15.	1995. 6. 30.
16	영해동	정순태	1991. 4. 15.	1995. 6. 30.
17	유달동	김천옥	1991. 4. 15.	1995. 6. 30.
18	만호동	선무일	1991. 4. 15.	1995. 6. 9.
19	서산동	최병대	1991. 4. 15.	1995. 6. 30.
20	온금동	한중석	1991. 4. 15.	1995. 6. 30.
21	죽교1동	오영석	1991. 4. 15.	1995. 6. 30.
22	죽교2동	최정선	1991. 4. 15.	1995. 6. 30.
23	죽교3동	문창부	1991. 4. 15.	1995. 6. 30.
24	달성동	정종록	1991. 4. 15.	1995. 6. 30.

연번	선거구명	성명	임기 개시일	임기 만료일
25	대반동	김영배	1991. 4. 15.	1995. 6. 30.
26	이로동	최재간	1991. 4. 15.	1995. 6. 30.
27	이로동	이몽열	1991. 4. 15.	1995. 6. 30.
28	충무동	정두호	1991. 4. 15.	1995. 6. 30.
29	연동	최형주	1991. 4. 15.	1995. 6. 30.
30	삼향동	김훈	1991. 4. 15.	1995. 6. 30.

### 3. 제5대 시의원

연번	선거구명	성명	임기 개시일	임기 만료일
1	용당1동	정원술	1995. 7. 1.	1995. 8. 2.
2	용당2동	이달호	1995. 7. 1.	1998. 6. 30.
3	산정1동	신재돈	1995. 7. 1.	1998. 6. 30.
4	산정2동	강찬배	1995. 7. 1.	1998. 6. 30.
5	산정3동	조경석	1995. 7. 1.	1998. 6. 30.
6	산정3동	오창석	1995. 7. 1.	1998. 6. 30.
7	대성1동	김영무	1995. 7. 1.	1998. 6. 30.
8	대성2동	장복성	1995. 7. 1.	1998. 6. 30.
9	양동	김영천	1995. 7. 1.	1998. 6. 30.
10	북교동	박도영	1995. 7. 1.	1998. 6. 30.
11	남교동	이광래	1995. 7. 1.	1998. 6. 30.
12	호남동	김용진	1995. 7. 1.	1998. 6. 30.
13	죽동	박창현	1995. 7. 1.	1998. 6. 30.
14	무안동	임형연	1995. 7. 1.	1998. 6. 30.
15	동명동	임송본	1995. 7. 1.	1998. 6. 30.
16	동명동	최기동	1995. 7. 1.	1998. 6. 30.
17	영해동	정순태	1995. 7. 1.	1998. 6. 30.
18	유달동	양채식	1995. 7. 1.	1998. 6. 30.
19	만호동	김선호	1995. 7. 1.	1998. 6. 30.

연번	선거구명	성 명	임기 개시일	임기 만료일
20	서산동	강장우	1995. 7. 1.	1998. 6. 30.
21	온금동	한중석	1995. 7. 1.	1998. 6. 30.
22	죽교1동	김영일	1995. 7. 1.	1998. 6. 30.
23	죽교2동	백상훈	1995. 7. 1.	1998. 6. 30.
24	죽교3동	문창부	1995. 7. 1.	1998. 6. 30.
25	달성동	서흥기	1995. 7. 1.	1998. 6. 30.
26	대반동	박병섭	1995. 7. 1.	1998. 6. 30.
27	충무동	황재학	1995. 7. 1.	1998. 6. 30.
28	연 동	최형주	1995. 7. 1.	1998. 6. 30.
29	삼향동	나남수	1995. 7. 1.	1998. 6. 30.
30	용해동	유재길	1995. 7. 1.	1998. 6. 30.
31	용해동	한정훈	1995. 7. 1.	1998. 6. 30.
32	상 동	김대중	1995. 7. 1.	1998. 6. 30.
33	상 동	배진석	1995. 7. 1.	1998. 6. 30.
34	용당1동	김경래	1995. 12. 5.	1998. 6. 30.



#### 4. 제6대 시의원

연번	선거구명	성 명	임기 개시일	임기 만료일
1	용당1동	노상익	1998. 7. 1.	2002. 6. 30.
2	용당2동	문오성	1998. 7. 1.	2002. 6. 30.
3	산정1동	김대배	1998. 7. 1.	2002. 6. 30.
4	산정2동	전수오	1998. 7. 1.	2002. 6. 30.
5	산정3동	신재철	1998. 7. 1.	2002. 6. 30.
6	연산 · 삼향동	최경신	1998. 7. 1.	2002. 6. 30.
7	원산동	강성휘	1998. 7. 1.	2002. 6. 30.
8	대성동	장복성	1998. 7. 1.	2002. 6. 30.
9	남양동	정석봉	1998. 7. 1.	2002. 6. 30.
10	북교동	김수나	1998. 7. 1.	2002. 6. 30.
11	무안동	임형연	1998. 7. 1.	2002. 6. 30.
12	동명동	최기동	1998. 7. 1.	2002. 6. 30.
13	삼학동	임송본	1998. 7. 1.	2002. 6. 30.
14	만호동	김선호	1998. 7. 1.	2002. 6. 30.
15	유달동	양채식	1998. 7. 1.	2002. 6. 30.
16	충무동	박병섭	1998. 7. 1.	2002. 6. 30.
17	죽교동	박성원	1998. 7. 1.	2002. 6. 30.
18	북향동	배종범	1998. 7. 1.	2002. 6. 30.
19	용해동	한정훈	1998. 7. 1.	2002. 6. 30.
20	이로동	유재길	1998. 7. 1.	2002. 6. 30.
21	상 동	고승남	1998. 7. 1.	2002. 6. 30.
22	하당동	배진석	1998. 7. 1.	2002. 6. 30.
23	신흥동	김대중	1998. 7. 1.	2002. 6. 30.
24	옥암동	김 훈	1998. 7. 1.	2002. 6. 30.
25	부흥동	김 탁	1998. 7. 1.	2002. 6. 30.

## 5. 제7대 시의원

연번	선거구명	성 명	임기 개시일	임기 만료일
1	용당1동	노상익	2002. 7. 1.	2006. 6. 30.
2	용당2동	이달호	2002. 7. 1.	2006. 6. 30.
3	산정1동	전성룡	2002. 7. 1.	2006. 6. 30.
4	산정2동	강찬배	2002. 7. 1.	2006. 6. 30.
5	산정3동	이기정	2002. 7. 1.	2006. 6. 30.
6	연산·삼향동	정수관	2002. 7. 1.	2006. 6. 30.
7	원산동	강성희	2002. 7. 1.	2006. 6. 30.
8	대성동	장복성	2002. 7. 1.	2006. 6. 30.
9	남양·북교동	김수나	2002. 7. 1.	2006. 6. 30.
10	무안·만호동	임형연	2002. 7. 1.	2006. 6. 30.
11	동명동	전금숙	2002. 7. 1.	2006. 6. 30.
12	삼학동	임송본	2002. 7. 1.	2006. 6. 30.
13	유달·충무동	박병섭	2002. 7. 1.	2006. 6. 30.
14	죽교동	백상훈	2002. 7. 1.	2006. 6. 30.
15	북향동	배종범	2002. 7. 1.	2006. 6. 30.
16	용해동	강원암	2002. 7. 1.	2006. 6. 30.
17	이로동 이로동	황정호	2002. 7. 1.	2004. 5. 12.
17		박창수	2004. 10. 30.	2006. 6. 30.
18	상 동	이달호	2002. 7. 1.	2004. 9. 24.
18		고승남	2004. 10. 30.	2006. 6. 30.
19	하당동	허정민	2002. 7. 1.	2006. 6. 30.
20	신흥동 신흥동	김대중	2002. 7. 1.	2004. 2. 12.
20		김홍식	2004. 6. 6.	2006. 6. 30.
21	옥암동	김 훈	2002. 7. 1.	2006. 6. 30.
22	부흥동	김 탁	2002. 7. 1.	2006. 6. 30.

## 6. 제8대 시의원

연번	선거구명	성명	임기 개시일	임기 만료일
1	가 연산,원산	강성휘	2006. 7. 1.	2010. 3. 2.
2	가 연산,원산	조성오	2006. 7. 1.	2010. 6. 30.
3	나 산정3,대성,남양	이기정	2006. 7. 1.	2010. 6. 30.
4	나 산정3,대성,남양	장복성	2006. 7. 1.	2010. 3. 17.
5	다 북교,무안,동명,삼학,만호	김영수	2006. 7. 1.	2010. 6. 30.
6	다 북교,무안,동명,삼학,만호	박정훈	2006. 7. 1.	2010. 6. 30.
7	다 북교,무안,동명,삼학,만호	서조원	2006. 7. 1.	2010. 6. 30.
8	라 유달,충무,축교,북항	박병섭	2006. 7. 1.	2010. 6. 30.
9	라 유달,충무,축교,북항	배종범	2006. 7. 1.	2010. 6. 30.
10	마 용당1,산정2,용해	노상익	2006. 7. 1.	2010. 6. 30.
11	마 용당1,산정2,용해	한정훈	2006. 7. 1.	2010. 6. 30.
12	바 용당2,산정1,이로	박창수	2006. 7. 1.	2010. 6. 30.
13	바 용당2,산정1,이로	고경석	2006. 7. 1.	2010. 6. 30.
14	사 하당,신흥	전경선	2006. 7. 1.	2010. 6. 30.
15	사 하당,신흥	허정민	2006. 7. 1.	2010. 6. 30.
16	아 상동,삼향동	고승남	2006. 7. 1.	2010. 6. 30.
17	아 상동,삼향동	오승원	2006. 7. 1.	2010. 6. 30.
18	자 옥암,부흥	조요한	2006. 7. 1.	2010. 6. 30.
19	자 옥암,부흥	최석호	2006. 7. 1.	2010. 6. 30.
20	차 열린우리당 비례대표	성혜리	2006. 7. 1.	2010. 6. 30.
21	차 민주당 비례대표	윤양덕	2006. 7. 1.	2010. 6. 30.
22	차 민주당 비례대표	정석봉	2006. 7. 1.	2010. 6. 30.

## 7. 제9대 시의원

연번	선거구명	성명	임기일	임기 만료일
1	가 원산, 연산	여인두	2010. 7. 1.	2014. 6. 30.
2	가 원산, 연산	조성오	2010. 7. 1.	2014. 6. 30.
3	나 용해, 상동	오승원	2010. 7. 1.	2014. 6. 30.
4	나 용해, 상동	이구인	2010. 7. 1.	2014. 6. 30.
5	다 죽교, 산정, 대성, 북항	배종범	2010. 7. 1.	2014. 6. 30.
6	다 죽교, 산정, 대성, 북항	최 일	2010. 7. 1.	2014. 6. 30.
7	라 목원, 유달, 동명, 만호	김영수	2010. 7. 1.	2014. 6. 30.
8 8	라 목원, 유달, 동명, 만호 목원, 유달, 동명, 만호	박정훈	2010. 7. 1.	2011. 3. 10.
		최기동	2010. 4. 27.	2014. 6. 30.
9	라 목원, 유달, 동명, 만호	정영수	2010. 7. 1.	2014. 6. 30.
10	마 용당1, 용당2, 연, 삼학	강찬배	2010. 7. 1.	2014. 6. 30.
11	마 용당1, 용당2, 연, 삼학	고경석	2010. 7. 1.	2014. 6. 30.
12	마 용당1, 용당2, 연, 삼학	최홍림	2010. 7. 1.	2014. 6. 30.
13	바 이로, 하당	박창수	2010. 7. 1.	2014. 6. 30.
14	바 이로, 하당	허정민	2010. 7. 1.	2014. 6. 30.
15	사 삼향, 옥암	노경윤	2010. 7. 1.	2014. 6. 30.
16	사 삼향, 옥암	조요한	2010. 7. 1.	2014. 6. 30.
17	아 부흥, 신흥	백동규	2010. 7. 1.	2014. 6. 30.
18	아 부흥, 신흥	전경선	2010. 7. 1.	2014. 6. 30.
19	아 부흥, 신흥	성혜리	2010. 7. 1.	2014. 6. 30.
20 20	비례	강정자	2010. 7. 1.	2011. 12. 31.
		강 신	2012. 1. 5.	2014. 6. 30.
21	비례	서미화	2010. 7. 1.	2014. 6. 30.
22	비례	이방수	2010. 7. 1.	2014. 6. 30.

## 8. 제10대 시의원

연번	선거구명	성명	임기일	임기 만료일
1	가 원산, 연산	여인두	2014. 7. 1.	2018. 6. 30.
2	가 원산, 연산	조성오	2014. 7. 1.	2018. 6. 30.
3	나 용해, 상동	고승남	2014. 7. 1.	2018. 6. 30.
4	나 용해, 상동	김휴환	2014. 7. 1.	2018. 6. 30.
5	다 죽교, 산정, 대성, 북항	이기정	2014. 7. 1.	2018. 6. 30.
6	다 죽교, 산정, 대성, 북항	장복성	2014. 7. 1.	2018. 6. 30.
7 7	라 목원, 유달, 동명, 만호	김영수	2014. 7. 1	2015. 4. 7.
		이재용	2015. 10. 28	2018. 6. 30.
8	라 목원, 유달, 동명, 만호	정영수	2014. 7. 1.	2018. 6. 30.
9	라 목원, 유달, 동명, 만호	최기동	2014. 7. 1.	2018. 6. 30.
10	마 용당1, 용당2, 연, 삼학	강찬배	2014. 7. 1.	2018. 6. 30.
11	마 용당1, 용당2, 연, 삼학	김귀선	2014. 7. 1.	2018. 6. 30.
12	마 용당1, 용당2, 연, 삼학	최홍림	2014. 7. 1.	2018. 6. 30.
13	바 이로, 하당	문경연	2014. 7. 1.	2018. 6. 30.
14	바 이로, 하당	주창선	2014. 7. 1.	2018. 6. 30.
15	사 삼향, 옥암	노경윤	2014. 7. 1.	2018. 6. 30.
16	사 삼향, 옥암	임태성	2014. 7. 1.	2018. 6. 30.
17	사 삼향, 옥암	조요한	2014. 7. 1.	2018. 6. 30.
18	아 부흥, 신흥	성혜리	2014. 7. 1.	2018. 6. 30.
19	아 부흥, 신흥	최석호	2014. 7. 1.	2018. 6. 30.
20	비례	김금자	2014. 7. 1.	2018. 6. 30.
21	비례	위수전	2014. 7. 1.	2018. 6. 30.
22	비례	유혜경	2014. 7. 1.	2018. 6. 30.

## 9. 제11대 시의원

연번		선거구명	성 명	임기일	임기 만료일
1	가	연산, 원산, 용해	김휴환	2018. 7. 1	2022. 6. 30
2	가	연산, 원산, 용해	조성오	2018. 7. 1	2022. 6. 30
3	나	죽교, 산정, 대성, 북항	문상수	2018. 7. 1	2022. 6. 30
4	나	죽교, 산정, 대성, 북항	장복성	2018. 7. 1	2022. 6. 30
5	다	목원, 유달, 동명, 만호	이재용	2018. 7. 1	2022. 6. 30
6	다	목원, 유달, 동명, 만호	이형완	2018. 7. 1	2022. 6. 30
7	다	목원, 유달, 동명, 만호	정영수	2018. 7. 1	2022. 6. 30
8	라	용당1, 용당2, 연, 삼학	김귀선	2018. 7. 1	2022. 6. 30
9	라	용당1, 용당2, 연, 삼학	박용식	2018. 7. 1	2022. 6. 30
10	라	용당1, 용당2, 연, 삼학	최홍림	2018. 7. 1	2022. 6. 30
11	마	이로, 하당	김관호	2018. 7. 1	2022. 6. 30
12	마	이로, 하당	박창수	2018. 7. 1	2022. 6. 30
13	바	삼향, 옥암, 상	김근재	2018. 7. 1	2022. 6. 30
14	바	삼향, 옥암, 상	김양규	2018. 7. 1	2022. 6. 30
15	바	삼향, 옥암, 상	문차복	2018. 7. 1	2022. 6. 30
16	사	부흥, 신흥, 부주	김오수	2018. 7. 1	2022. 6. 30
17	사	부흥, 신흥, 부주	박 용	2018. 7. 1	2022. 6. 30
18	사	부흥, 신흥, 부주	백동규	2018. 7. 1	2022. 6. 30
19		비례	김수미	2018. 7. 1	2022. 6. 30
20		비례	이금이	2018. 7. 1	2022. 6. 30
21		비례	장송지	2018. 7. 1	2022. 6. 30

## 제 5 장

## 시 간부 공무원 명단

(2019. 12. 31.)

직 위	직 급	성 명	현직위 임용일
부시장	지방부이사관	김신남	2019.07.18
기획문화국장	지방서기관	배석인	2019.01.04
자치행정복지국장	지방서기관	심인섭	2019.01.04
관광경제국장	지방서기관	김천환	2019.01.04
안전도시건설국장	지방기술서기관	이상호	2019.01.04
보건소장	지방기술서기관	김연다	2014.1.22.
환경관리사업단장	지방서기관	김종진	2019.01.04
상하수도사업단장	지방기술서기관	김형석	2019.07.08
도시발전사업단장	지방서기관	곽재구	2019.07.08
의회사무국장	지방서기관	선종삼	2019.01.04
감사실장	지방행정사무관	김철준	2018.07.13
기업유치실장	지방행정사무관	김익숙	2019.01.04
기획예산과장	지방행정사무관	이지홍	2018.07.13
문화예술과장	지방행정사무관	김명준	2019.07.08
공보과장	지방행정사무관	노기창	2019.01.04
세정과장	지방행정사무관	박남규	2019.01.04
회계과장	지방행정사무관	김선희	2019.01.04
정보통신과장	지방행정사무관	박태윤	2019.07.08
자치행정과장	지방행정사무관	강명원	2019.01.04
교육체육과장	지방행정사무관	김선호	2019.01.04
사회복지과장	지방행정사무관	정지숙	2019.07.08
노인장애인과장	지방행정사무관	오형순	2019.01.04
여성가족과장	지방행정사무관	조선아	2019.07.08
민원봉사실장	지방행정사무관	백성숙	2019.07.08
관광과장	지방행정사무관	김영숙	2019.01.04
지역경제과장	지방행정사무관	김덕용	2019.01.04
일자리청년정책과장	지방행정사무관	이호성	2019.07.08

직 위	직 급	성 명	현직위 임용일
해양항만과장	지방시설사무관	김 충	2019.01.04
수산진흥과장	지방해양수산사무관	이근직	2018.12.04
농업정책과장	지방농지사무관	김진호	2019.07.08
도시계획과장	지방시설사무관	권장주	2019.01.04
안전총괄과장	지방시설사무관	박금재	2019.01.04
건축행정과장	지방시설사무관	조영민	2019.07.08
건설과장	지방시설사무관	이상선	2019.01.04
교통행정과장	지방행정사무관	고영배	2018.07.13
보건위생과장	지방행정사무관	김명준	2019.01.04
건강증진과장	지방간호사무관	문선화	2013.07.29
하당보건지소장	지방보건사무관	변효심	2019.01.04
환경보호과장	지방공업사무관	문명식	2019.01.04
자원순환과장	지방행정사무관	강광룡	2019.01.04
환경시설관리과장	지방공업사무관	강봉도	2019.07.25
수도과장	지방시설사무관	김명봉	2019.07.28
하수과장	지방시설사무관	황용규	2019.01.04
남해수질관리과장	지방공업사무관	김동윤	2019.07.08
북항수질관리과장	공석		
도시재생과장	지방행정사무관	이영권	2019.01.04
도시문화재과장	지방행정사무관	이승만	2019.01.04
공원녹지과장	지방행정사무관	김동호	2019.07.08
문예시설관리사무소장	지방환경사무관	김경운	2019.01.04
체육시설관리사무소장	지방행정사무관	박경연	2019.01.04
목포자연사박물관장	지방행정사무관	황금아	2019.04.16
자동차등록사무소장	지방행정사무관	박흥관	2018.01.11
용당1동장직무대리	지방행정주사	김행원	2019.01.07.
용당2동장	지방행정사무관	하점택	2018.01.11
연동장	지방사회복지사무관	박현주	2019.07.08
산정동장	지방행정사무관	정병철	2019.01.04
연산동장	지방사회복지사무관	이 영	2019.01.04
원산동장	지방행정사무관	김은희	2019.01.04



직 위	직 급	성 명	현직위 임용일
대성동장	지방시설사무관	나승엽	2019.01.04
목원동장	지방사회복지사무관	이미영	2019.01.04
동명동장	지방행정사무관	박형훈	2019.07.08
삼학동장	지방환경사무관	염송주	2019.01.04
만호동장	지방행정사무관	박용국	2019.07.08
유달동장직무대리	지방행정주사	박호빈	2019.07.08
죽교동장직무대리	지방시설주사	김재성	2019.07.08
북향동장	지방보건사무관	박기석	2019.01.04
용해동장	지방행정사무관	안창섭	2019.01.04
이로동장	지방행정사무관	한상선	2019.01.04
상동장	지방시설사무관	김지호	2019.07.08
하당동장	지방행정사무관	김대식	2019.01.04
신흥동장	지방행정사무관	박상미	2019.07.25
삼향동장	지방행정사무관	구 준	2019.07.08
옥암동장	지방행정사무관	조한기	2019.01.04
부흥동장	지방행정사무관	한덕호	2019.10.18
부주동장	지방행정사무관	김현종	2019.01.04

2020  
시정백서



- 발 행 : 2020년 07월
- 발행인 : 김종식 목포시장
- 편집인 : 노기창 기획예산과장  
김광미 기획팀장  
안민우 주무관
- 발행처 : 목포시 기획예산과
- 연락처 : 061-270-3211